



Tekst jednolity do Uchwały Nr 757/15 Zarządu Województwa Małopolskiego z dnia 18 czerwca 2015 r. w sprawie przyjęcia Szczegółowego Opisu Osi Priorytetowych Regionalnego Programu Operacyjnego Województwa Małopolskiego na lata 2014-2020, zmienionej Uchwałami Zarządu Województwa Małopolskiego Nr: 1067/15 z dnia 11 sierpnia 2015 r., 1423/15 z dnia 22 października 2015 r., 62/16 z dnia 14 stycznia 2016 r., 476/16 z dnia 31 marca 2016 r., 879/16 z dnia 16 czerwca 2016 r., 1228/16 z dnia 9 sierpnia 2016 r., 1514/16 z dnia 13 października 2016 r., 1684/16 z dnia 15 listopada 2016 r., 1884/16 z dnia 15 grudnia 2016 r., 179/17 z dnia 9 lutego 2017 r., 532/17 z dnia 4 kwietnia 2017 r. 686/17 z dnia 4 maja 2017 r. 836/17 z dnia 30 maja 2017 r. oraz 1119/17 z dnia 11 lipca 2017 r.

ZARZĄD WOJEWÓDZTWA MAŁOPOLSKIEGO

SZCZEGÓŁOWY OPIS OSI PRIORYTETOWYCH Regionalnego Programu Operacyjnego Województwa Małopolskiego na lata 2014-2020

Kraków, lipiec 2017

**Opracowanie dokumentu współfinansowane z Unii Europejskiej z Europejskiego Funduszu Społecznego
w ramach Regionalnego Programu Operacyjnego Województwa Małopolskiego na lata 2014-2020**

OPRACOWANIE REDAKCYJNE:

**URZĄD MARSZAŁKOWSKI WOJEWÓDZTWA MAŁOPOLSKIEGO
DEPARTAMENT ZARZĄDZANIA PROGRAMAMI OPERACYJNYMI**

SPIS TREŚCI

WSTĘP	4
I. OGÓLNY OPIS REGIONALNEGO PROGRAMU OPERACYJNEGO WOJEWÓDZTWA MAŁOPOLSKIEGO 2014-2020 ORAZ GŁÓWNYCH WARUNKÓW REALIZACJI.....	5
II. OPIS OSI PRIORYTETOWYCH	22
1 Oś Priorytetowa GOSPODARKA WIEDZY	22
2 Oś Priorytetowa CYFROWA MAŁOPOLSKA.....	45
3 Oś Priorytetowa PRZEDSIĘBIORCZA MAŁOPOLSKA	56
4 Oś Priorytetowa REGIONALNA POLITYKA ENERGETYCZNA.....	87
5 Oś Priorytetowa OCHRONA ŚRODOWISKA	135
6 Oś Priorytetowa DZIEDZICTWO REGIONALNE	151
7 Oś Priorytetowa INFRASTRUKTURA TRANSPORTOWA.....	174
8 Oś Priorytetowa RYNEK PRACY	188
9 Oś Priorytetowa REGION SPÓJNY SPOŁECZNIE	218
10 Oś Priorytetowa WIEDZA I KOMPETENCJE.....	244
11 Oś Priorytetowa REWITALIZACJA PRZESTRZENI REGIONALNEJ.....	267
12 Oś Priorytetowa INFRASTRUKTURA SPOŁECZNA	289
13 Oś Priorytetowa POMOC TECHNICZNA.....	300
III. INDYKATYWNY PLAN FINANSOWY (WYDATKI KWALIFIKOWALNE W EUR)	306
IV. WYMIAR TERYTORIALNY PROWADZONEJ INTERWENCJI	313
V. WYKAZ NAJWAŻNIEJSZYCH DOKUMENTÓW SŁUŻĄCYCH REALIZACJI RPO	320
ZAŁĄCZNIKI.....	326

WSTĘP

Szczegółowy Opis Osi Priorytetowych Regionalnego Programu Operacyjnego Województwa Małopolskiego na lata 2014-2020 (SzOOP RPO WM) jest dokumentem rozwijającym oraz uszczegóławiającym zapisy Regionalnego Programu Operacyjnego Województwa Małopolskiego na lata 2014-2020 (RPO WM), który został zatwierdzony decyzją nr C(2015) 888 Komisji Europejskiej z dn. 12 lutego 2015 roku w ramach celu „Inwestycje na rzecz wzrostu i zatrudnienia” na okres od dn. 1 stycznia 2014 roku do dn. 31 grudnia 2020 roku, a następnie przyjęty uchwałą nr 240/15 Zarządu Województwa Małopolskiego z dn. 4 marca 2015 roku.

Wymóg przygotowania SzOOP został określony w ustawie z dn. 11 lipca 2014 roku o zasadach realizacji programów w zakresie polityki spójności finansowanych w perspektywie finansowej 2014-2020. Zgodnie z zapisami ustawy dokument ten przygotowywany jest i przyjmowany przez Instytucję Zarządzającą (IZ) programem operacyjnym oraz zatwierdzany w zakresie kryteriów wyboru projektów przez Komitet Monitorujący (KM). Dokument określa w szczególności zakres działań lub poddziałań realizowanych w ramach poszczególnych osi priorytetowych programu operacyjnego.

Ze względu na zakres prezentowanych informacji, SzOOP stanowi kompendium wiedzy dla podmiotów ubiegających się o dofinansowanie przedsięwzięć – dostarczając niezbędnych informacji w zakresie obszarów wsparcia, typów projektów, typów beneficjentów, a także uwarunkowań i zasad wyboru oraz realizacji przedsięwzięć w ramach poszczególnych osi priorytetowych.

SzOOP RPO WM został przygotowany przez IZ RPO WM, tj. Zarząd Województwa Małopolskiego z uwzględnieniem zapisów wytycznych ministra właściwego do spraw rozwoju regionalnego w zakresie szczegółowego opisu osi priorytetowych krajowych i regionalnych programów operacyjnych na lata 2014-2020.

I. OGÓLNY OPIS REGIONALNEGO PROGRAMU OPERACYJNEGO WOJEWÓDZTWA MAŁOPOLSKIEGO 2014-2020 ORAZ GŁÓWNYCH WARUNKÓW REALIZACJI

Regionalny Program Operacyjny Województwa Małopolskiego na lata 2014-2020 jest programem finansowanym z Europejskiego Funduszu Rozwoju Regionalnego (EFRR) oraz Europejskiego Funduszu Społecznego (EFS). Obszarem realizacji programu jest województwo małopolskie, zaliczone do regionów słabiej rozwiniętych. Zgodnie z Umową Partnerstwa alokacja środków europejskich przeznaczonych na realizację programu wynosi 2 878 215 972 EUR, w tym alokacja EFRR – 2 068 587 710 EUR (71,87%) oraz alokacja EFS – 809 628 262 EUR (28,13%).

Podział alokacji finansowej jest zgodny z minimalnymi poziomami tzw. koncentracji tematycznej, tj.:

- cele tematyczne 1-4: 50,00% środków EFRR
- cel tematyczny 4: 19,54% środków EFRR
- cel tematyczny 9: 28,66% środków EFS
- 5 priorytetów inwestycyjnych EFS (8i, 9i, 9iv, 10i, 10iv): 64,81% środków tego funduszu.

Wsparcie RPO WM będzie realizowane w ramach następujących osi priorytetowych:

1. Gospodarka wiedzy – EFRR
2. Cyfrowa Małopolska – EFRR
3. Przedsiębiorcza Małopolska – EFRR
4. Regionalna polityka energetyczna – EFRR
5. Ochrona środowiska – EFRR
6. Dziedzictwo regionalne – EFRR
7. Infrastruktura transportowa – EFRR
8. Rynek pracy – EFS
9. Region spójny społecznie – EFS
10. Wiedza i kompetencje – EFS
11. Rewitalizacja przestrzeni regionalnej – EFRR
12. Infrastruktura społeczna – EFRR
13. Pomoc techniczna – EFS.

W realizację programu zaangażowane będą środki krajowe publiczne i prywatne. Przewiduje się, że ostateczne zaangażowanie środków krajowych, głównie prywatnych w momencie zamknięcia programu będzie mogło być wyższe w zależności od zakresu i stopnia udzielania pomocy publicznej w ramach programu. Fundusze w ramach RPO WM mogą być wykorzystywane w celu wsparcia operacji objętych partnerstwem publiczno-prywatnym. Tego typu operacje muszą być zgodne z obowiązującymi przepisami prawa, w tym dotyczącymi pomocy państwa i zamówień publicznych.

OPIS SYSTEMU WYBORU PROJEKTÓW W RAMACH RPO WM

Zgodnie z ustawą o zasadach realizacji programów w zakresie polityki spójności finansowanych w perspektywie finansowej 2014-2020, **wybór projektów do dofinansowania następuje w trybie konkursowym oraz pozakonkursowym**. Zastosowanie odpowiednich trybów wyboru projektów w ramach poszczególnych działań, poddziałań lub typów projektów jest zgodne z **kierunkowymi zasadami wyboru projektów określonymi w RPO WM**.

Ocena projektów jest dokonywana w oparciu o kryteria wyboru projektów, przygotowywane przez IZ RPO WM oraz zatwierdzone przez KM RPO WM. Kryteria oraz procedury wyboru projektów stosowane w systemie realizacji RPO WM mają na celu zapewnienie, aby wybrane do dofinansowania projekty przyczyniły się do osiągnięcia celów szczegółowych i planowanych rezultatów w ramach poszczególnych osi priorytetowych programu, ze szczególnym uwzględnieniem celów pośrednich i końcowych określonych w ramach wykonania osi priorytetowych. Proces wyboru projektów jest prowadzony z uwzględnieniem zasad: przejrzystości, rzetelności, bezstronności, równego dostępu do informacji o warunkach i sposobie wyboru projektów do dofinansowania oraz równego traktowania wnioskodawców.

I. TRYB KONKURSOWY

Tryb konkursowy jest podstawowym trybem wyboru projektów w ramach RPO WM. W tej procedurze wnioski o dofinansowanie projektu jest składany w ramach konkursu organizowanego oraz przeprowadzanego przez Instytucję Organizującą Konkurs (IOK).

Celem konkursu jest: (a) wybór do dofinansowania projektów spełniających kryteria lub (b) wybór do dofinansowania projektów spełniających kryteria, które dodatkowo uzyskały wymaganą liczbę punktów albo (c) wybór do dofinansowania projektów spełniających kryteria, które wśród projektów z wymaganą liczbą punktów uzyskały kolejno największą liczbę punktów. Sytuacja, o której mowa w lit. (c) może mieć miejsce jedynie, gdy ze względu na kwotę przeznaczoną na dany konkurs, nie jest możliwe objęcie dofinansowaniem wszystkich projektów, które uzyskały wymaganą liczbę punktów. Przez wymaganą liczbę punktów, o której mowa w art. 39 ust. 2 pkt 1 ustawy o zasadach realizacji programów w zakresie polityki spójności finansowanych w perspektywie finansowej 2014-2020, rozumie się określoną w regulaminie konkursu liczbę punktów, pozwalającą na uwzględnienie projektu przy podejmowaniu decyzji w zakresie wyboru do dofinansowania.

W trybie konkursowym możliwy jest wybór do dofinansowania pojedynczego projektu.

W trybie konkursowym nabór prowadzony jest w formule:

- a. naboru zamkniętego** – wskazywany jest względnie krótki okres naboru projektów (co do zasady od 7 do 30 dni kalendarzowych). Projekty, które wpłynęły w odpowiedzi na ogłoszenie o naborze podlegają ocenie. W jej wyniku tworzony jest ranking oparty na liczbie otrzymanych punktów. Dofinansowanie otrzymują projekty ocenione najwyższej – do wysokości alokacji przeznaczonej na dany konkurs;
- b. naboru otwartego** – wskazywany jest względnie długi okres naboru projektów (co do zasady rok kalendarzowy), w trakcie którego projekty są oceniane na bieżąco. Projekty pozytywnie ocenione są sukcesywnie wybierane do dofinansowania – aż do wyczerpania alokacji przeznaczonej na dany konkurs. W przypadku, gdy przed upływem terminu zakończenia naboru dostępna alokacja zostanie wyczerpana konkurs ulega zamknięciu. Istnieje możliwość wcześniejszego zamknięcia (lub zawieszenia) konkursu. Warunki i sposób postępowania w tym zakresie są określane w regulaminie konkursu.

Schemat 1. Wybór projektów w trybie konkursowym



II. TRYB POZAKONKURSOWY

Tryb może zostać zastosowany do wyboru projektów, których wnioskodawcami, ze względu na charakter lub cel projektu, mogą być jedynie podmioty jednoznacznie określone przed złożeniem wniosku o dofinansowanie projektu.

W trybie pozakonkursowym mogą być wybierane wyłącznie projekty o strategicznym znaczeniu dla społeczno-gospodarczego rozwoju kraju, regionu lub obszaru objętego realizacją Zintegrowanych Inwestycji Terytorialnych (ZIT) lub projekty dotyczące realizacji zadań publicznych.

Schemat 2. Wybór projektów w trybie pozakonkursowym

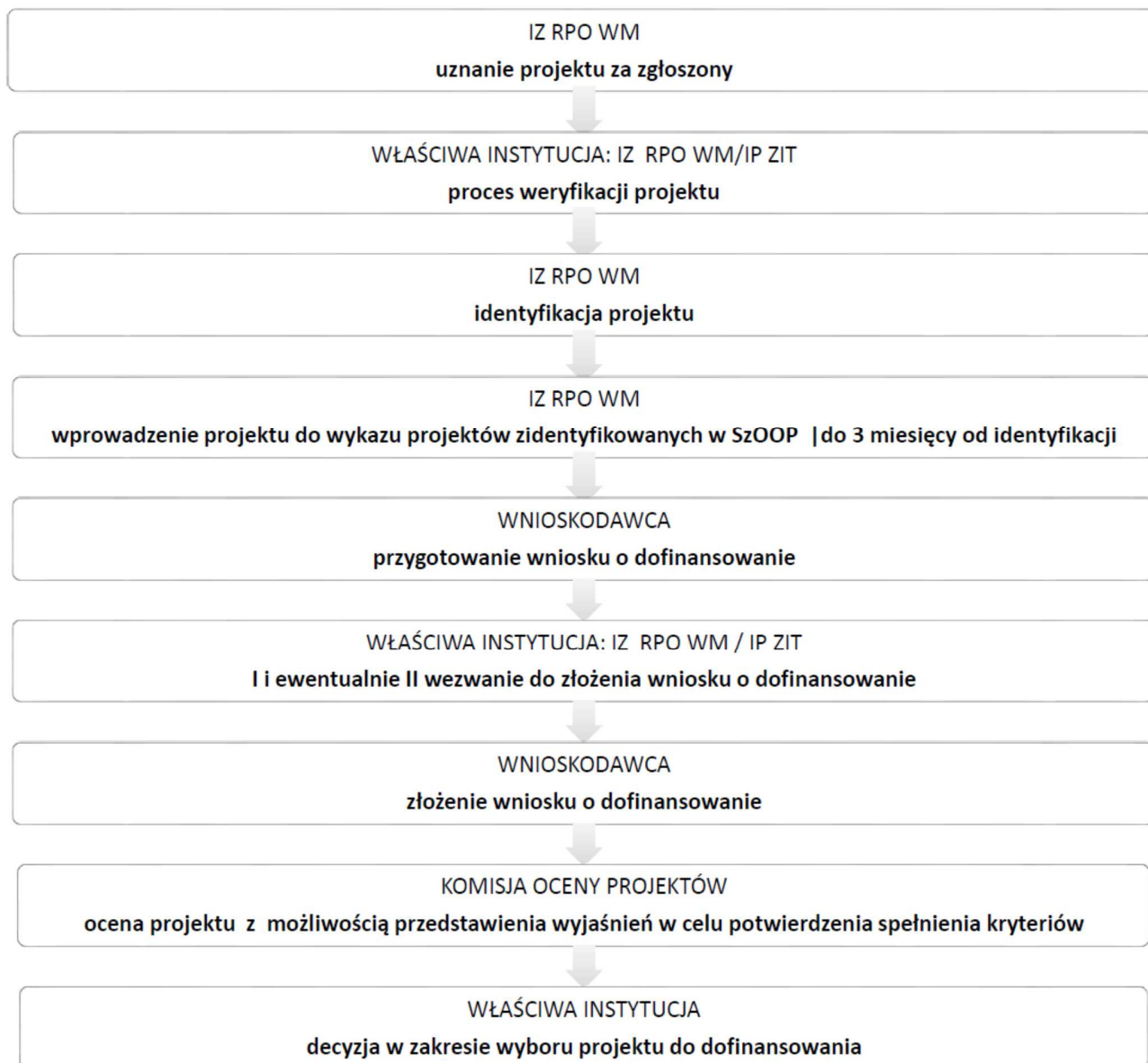

Pozakonkursowy tryb wyboru projektów może mieć zastosowanie tylko przy zaistnieniu łącznie okoliczności, o których mowa w art. 38 ust. 2 i 3 ustawy o zasadach realizacji programów w zakresie polityki spójności finansowanych w perspektywie finansowej 2014-2020, tj. dotyczy:

- projektów, których wnioskodawcami, ze względu na charakter lub cel projektu, mogą być jedynie podmioty jednoznacznie określone przed złożeniem wniosku o dofinansowanie,
- projektów o strategicznym znaczeniu dla społeczno-gospodarczego rozwoju kraju, regionu lub obszaru objętego realizacją ZIT lub projektów dotyczących realizacji zadań publicznych,

przy czym:

- a. **jednoznaczne określenie podmiotu** oznacza wskazanie potencjalnego wnioskodawcy, które obejmuje, co najmniej jego nazwę,
- b. **strategiczne znaczenie** oznacza, że dany projekt został wskazany w dokumencie strategicznym lub implementacyjnym. Wskazanie to nie musi oznaczać podania konkretnego projektu, wystarczy wskazanie jego zakresu przedmiotowego,
- c. **realizacja zadań publicznych** dotyczy uregulowanej ustawowo odpowiedzialności danego organu lub podmiotu za realizację określonych zadań publicznych.

Wybór projektu w trybie pozakonkursowym obejmuje: zgłoszenie projektu, identyfikację projektu, wezwanie do złożenia wniosku o dofinansowanie, ocenę projektu, rozstrzygnięcie w zakresie wyboru projektu do dofinansowania, przy czym:

1. Zgłoszenie projektu

IZ RPO WM uznaje za zgłoszone projekty wskazane w dokumentach strategicznych lub implementacyjnych odpowiadających zakresowi programu operacyjnego, programach wieloletnich lub dokumentach wynikających z warunkowości ex-ante oraz kontrakcie terytorialnym. Projekty te nie wymagają zgłoszenia. Realizacja projektów w trybie pozakonkursowych jest możliwa włącznie w obszarach wskazanych w Regionalnym Programie Operacyjnym Województwa Małopolskiego na lata 2014-2020. IZ po podjęciu uchwały ws. propozycji projektów w trybie pozakonkursowym uznanych za zgłoszone i wskazane do objęcia procedurą identyfikacji wzywa potencjalnego beneficjenta do złożenia niezbędnych dokumentów do przeprowadzenia pełnej procedury identyfikacji projektu (nie dotyczy Strategii ZIT).

W ramach trybu pozakonkursowego przewiduje się możliwość integrowania projektów.

2. Identyfikacja projektu

W ramach procesu identyfikacji dokonuje się wstępnej weryfikacji projektu pod względem możliwości uzyskania dofinansowania. Weryfikacja projektu prowadzona jest w oparciu o kartę projektu i dotyczy w szczególności:

- spełnienia przesłanek, o których mowa w art. 38 ust. 2 i 3 ustawy wdrożeniowej,
- zgodności projektu z celami szczegółowymi lub rezultatami odpowiednich priorytetów programu operacyjnego, rozumianej przede wszystkim, jako stopień, w którym projekt przyczyni się do realizacji założonych celów szczegółowych lub rezultatów odpowiednich priorytetów programu,
- możliwości realizacji w ramach kwoty przeznaczonej na dofinansowanie projektów,
- wykonalności, przez którą należy rozumieć możliwość zrealizowania przedsięwzięcia i osiągnięcia jego celów m.in. w świetle zaproponowanych ram czasowych lub przedstawionego planu poszczególnych zadań w ramach projektu.

Identyfikacja projektu następuje w wyniku weryfikacji karty projektu i kończy się podjęciem przez IZ RPO WM uchwały w przedmiocie identyfikacji projektu pozakonkursowego. Identyfikacja projektów ZIT następuje na etapie opiniowania Strategii ZIT przez IZ RPO WM. Zidentyfikowanie projektu skutkuje:

- ostatecznym uznaniem projektu za projekt, do którego zastosowanie znajdzie tryb pozakonkursowy;
- zobowiązaniem IZ RPO WM do wpisania projektu w celach informacyjnych do wykazu projektów zidentyfikowanych, stanowiącego załącznik do SzOOP. Wpis ten następuje najpóźniej w okresie 3 miesięcy od dnia zidentyfikowania projektu;
- zobowiązaniem potencjalnego wnioskodawcy do przystąpienia do opracowywania wniosku o dofinansowanie i złożenia go w określonym przez właściwą instytucję terminie;
- uruchomieniem monitoringu i ewentualnego wsparcia przygotowania zidentyfikowanego projektu ze środków programu operacyjnego.

Wykaz projektów zidentyfikowanych może podlegać aktualizacji polegającej na usunięciu projektu z wykazu, dodaniu nowego projektu do wykazu lub zmianie informacji dotyczących danego projektu zawartych w wykazie.

3. Wezwanie do złożenia wniosku o dofinansowanie

IZ RPO WM lub IP ZIT (w zakresie projektów wynikających ze Strategii ZIT) wzywa do złożenia wniosku o dofinansowanie. W wezwaniu należy określić kryteria wyboru projektów, które będą podlegały ocenie oraz formularz wniosku o dofinansowanie albo odesłać do odpowiednich dokumentów. Dodatkowo wezwanie określa termin na złożenie wniosku o dofinansowanie oraz orientacyjny termin oceny projektu. W przypadku niezłożenia wniosku o dofinansowanie w wyznaczonym terminie właściwa instytucja ponownie wzywa potencjalnego wnioskodawcę do złożenia wniosku o dofinansowanie, wyznaczając ostateczny termin. W przypadku bezskutecznego upływu ostatecznego terminu projekt podlega wykreśleniu z wykazu projektów zidentyfikowanych stanowiącego załącznik do SzOOP.

4. Ocena projektu

Zasady prowadzenia oceny projektu uregulowane są w *Regulaminie przygotowania i oceny projektów realizowanych w trybie pozakonkursowym*.

Przed rozpoczęciem oceny wniosku o dofinansowanie projektu możliwa jest korekta w zakresie wymogów formalnych.

Ocena wniosku o dofinansowanie projektu prowadzona jest w oparciu o kryteria wyboru projektów w ramach RPO WM 2014-2020. Planowany okres trwania oceny wniosku o dofinansowanie projektu wynosi 120 dni kalendarzowych. Okres ten rozpoczyna się pierwszego dnia po złożeniu wniosku i przebiega w dwóch etapach: ocena formalna (60 dni) i ocena merytoryczna (60 dni).

Ocena projektu znajdującego się w Wykazie projektów zidentyfikowanych przez Instytucję Zarządzającą RPO WM w ramach trybu pozakonkursowego kończy się oceną pozytywną i wyborem projektu do dofinansowania lub oceną negatywną.

5. Rozstrzygnięcie w zakresie wyboru projektu do dofinansowania

W przypadku pozytywnego wyniku oceny Zarząd Województwa Małopolskiego zatwierdza w drodze uchwały projekt wybrany do dofinansowania, w ramach kwoty środków przeznaczonych na jego realizację. Informacja o wybraniu projektu do dofinansowania publikowana jest na portalu: www.funduszeuropejskie.gov.pl oraz na stronie internetowej www.rpo.malopolska.pl.

III. Główne etapy wyboru projektów

Etap przedkonkursowy

W ramach wybranych działań i poddziałań RPO WM przewiduje się prowadzenie naborów o ograniczonym zakresie przedmiotowym, podmiotowym lub terytorialnym. W przypadku tego typu naborów wsparcie mogą uzyskać wyłącznie przedsięwzięcia lub typy przedsięwzięć zidentyfikowane na etapie przedkonkursowym w ramach:

- a. uzgodnienia pomiędzy IZ RPO WM a ministrem właściwym do spraw rozwoju regionalnego w przedmiocie przedsięwzięć priorytetowych dotyczących infrastruktury badawczej sektora nauki, ujętych w Kontrakcie Terytorialnym dla Województwa Małopolskiego, w wyniku pozytywnej oceny proponowanych inwestycji dokonanej przez ministra właściwego do spraw nauki i szkolnictwa wyższego,
- b. uzgodnienia i pozytywnego zaopiniowania przez IZ RPO WM Strategii ZIT,
- c. uzgodnienia z IZ RPO WM programów rewitalizacji (etap przedkonkursowy w ramach działań 11.1, 11.2 i 11.4) oraz uzgodnienia i pozytywnego zaopiniowania przez IZ RPO WM planów rozwoju uzdrowisk oraz planów rozwoju zbiorników wodnych.

Zakres wsparcia i zasady realizacji określone w RPO WM oraz SzOOP stanowią podstawę merytoryczną dla procesu przygotowania, uzgadniania lub opiniowania dokumentów zawierających wykazy przedsięwzięć lub typy przedsięwzięć rekomendowanych do objęcia wsparciem w ramach odpowiednich działań i poddziałań programu regionalnego.

Weryfikacja propozycji przedsięwzięć następuje w ramach i w trybie przewidzianym dla przygotowania lub opiniowania dokumentów, o których mowa w lit. a-d. Etap ten nie jest jednak częścią procedury konkursowej, co oznacza, że ocena propozycji przedsięwzięć dokonywana w tym zakresie nie jest oceną prowadzoną w oparciu o kryteria zatwierdzone przez KM RPO WM.

Etap oceny w ramach procedury konkursowej:

W systemie wyboru projektów obligatoryjnymi etapami oceny są: ocena formalna i merytoryczna. Istnieje możliwość łączenia etapu oceny formalnej i merytorycznej w jeden etap oceny. Po każdym etapie wnioskodawcy uzyskują informację o wynikach przeprowadzonej oceny.

Preselekcja – etap może mieć zastosowanie w ramach EFS

- a. Etap zgłoszenia beneficjentowi braków formalnych
 - b. Etap oceny koncepcji projektu i potencjału wnioskodawcy/beneficjenta
- Ocena będzie prowadzona metodą zerojedynkową

Ocena formalna – etap ma zastosowanie w ramach EFRR i EFS

- a. Etap zgłoszenia beneficjentowi braków formalnych
 - b. Etap właściwej oceny formalnej
- Ocena będzie prowadzona metodą zerojedynkową

Ocena merytoryczna – etap ma zastosowanie w ramach EFRR i EFS

Elementem oceny merytorycznej w ramach EFRR jest **ocena finansowa**. Ocena ta prowadzona jest metodą zerojedynkową. **Właściwa ocena merytoryczna** prowadzona jest w większości metodą

punktową oraz przy użyciu wag dla danych kryteriów i/lub też określeniu minimum i maksimum punktowego wymaganego w ramach poszczególnych kryteriów.

W przypadku **osi priorytetowych 1, 2, 3, 4, 5, 6, 7 oraz 11 i 12** warunkiem pozytywnej weryfikacji na etapie oceny merytorycznej jest uzyskanie przez projekt **łącznie co najmniej 60% maksymalnej liczby punktów**, stanowiącej sumę punktów możliwych do uzyskania w kryteriach punktowych dla danego działania / poddziałania. W przypadku **osi priorytetowych 8, 9, 10** warunkiem pozytywnej weryfikacji na etapie oceny merytorycznej jest uzyskanie **minimum 60% punktów w ramach każdego z kryteriów punktowych**, dla których ustalona została zasada minimum punktowego.

Ocena strategiczna – etap ma zastosowanie w ramach EFS.

IV. INSTYTUCJE W SYSTEMIE WYBORU PROJEKTÓW

Oceny spełniania kryteriów przez projekt dokonuje Komisja Oceny Projektów (KOP), której sposób działania określa regulamin pracy KOP. W skład KOP wchodzi pracownicy IOK.

Rolę instytucji właściwych w systemie wyboru projektów w ramach RPO WM pełnią:

- a. IZ RPO WM,
- b. Instytucje Pośredniczące (IP): Małopolskie Centrum Przedsiębiorczości (IP MCP), Wojewódzki Urząd Pracy w Krakowie (IP WUP), Stowarzyszenie Metropolia Krakowska (IP ZIT).

W skład KOP mogą wchodzić eksperci. W pracach KOP mogą uczestniczyć przedstawiciele instytucji nadrzędnych w stosunku do IOK w systemie wdrażania programu operacyjnego oraz partnerzy. Osoby te nie dokonują oceny projektów, jednak uczestniczą w pracach KOP w charakterze obserwatorów.

Ocena spełniania każdego z kryteriów jest przeprowadzana przez co najmniej dwóch członków KOP. Prowadzenie oceny spełniania kryteriów może w szczególności przyjąć formę niezależnej oceny danego projektu przez co najmniej dwóch członków KOP lub wspólną ocenę danego projektu przez co najmniej dwóch członków KOP (panel członków KOP), w ramach której projekt może być porównywany z innymi projektami w ramach danego konkursu.

W zależności od potrzeb zidentyfikowanych przez IOK oraz specyfiki działania lub poddziałania objętego naborem – na poszczególnych etapach wyboru projektów lub w ramach poszczególnych kryteriów ocenę prowadzić mogą:

- wyłącznie pracownicy IOK,
- wyłącznie eksperci,
- pracownicy IOK oraz eksperci.

W ramach EFRR ocena merytoryczna może być prowadzona w formule panelu ekspertów, w skład którego wchodzi co najmniej 3 ekspertów (członków KOP). W ramach EFS ocena strategiczna może być prowadzona w formule panelu ekspertów, w skład którego wchodzi co najmniej 3 ekspertów (członków KOP).

Mając na uwadze konieczność zapewnienia wysokiej jakości systemu oceny projektów prowadzona będzie polityka szkoleniowa skierowana do osób uczestniczących w procesie wyboru projektów współfinansowanych ze środków EFS w ramach RPO WM. Polityka szkoleniowa może być w szczególności realizowana poprzez udział osób dokonujących wyboru projektów w programie szkoleniowym. Realizacja programu szkoleniowego potwierdzana jest certyfikatem.

Podstawowe zasady dotyczące roli ekspertów w procesie wyboru projektów oraz zasady obowiązujące kandydatów na ekspertów określają w szczególności wytyczne ministra właściwego do spraw rozwoju regionalnego w zakresie trybów wyboru projektów na lata 2014-2020.

Po zakończeniu oceny danego projektu IOK przekazuje niezwłocznie wnioskodawcy pisemną informację, która zawiera co najmniej wyniki oceny jego projektu wraz z uzasadnieniem oceny i podaniem punktacji otrzymanej przez projekt lub informacji o spełnieniu albo niespełnieniu kryteriów. Zakończenie oceny projektu oznacza sytuację, w której: (a) projekt został pozytywnie oceniony oraz został wybrany do dofinansowania, lub (b) projekt został negatywnie oceniony w rozumieniu art. 53 ust. 2 ustawy o zasadach realizacji programów w zakresie polityki spójności finansowanych w perspektywie finansowej 2014-2020. Jeżeli projekt został oceniony negatywnie, IOK stosownie poucza wnioskodawcę o możliwości wniesienia protestu, o którym mowa w art. 53 ust. 1 ustawy.

Rozstrzygnięcie konkursu następuje przez zatwierdzenie listy projektów, o której mowa w art. 44 ust. 4 ustawy. Rozstrzygnięcie konkursu jest równoznaczne z uznaniem wyników dokonanej oceny projektów oraz podjęciem decyzji w zakresie wyboru do dofinansowania.

TRYBY I ŚCIEŻKI WYBORU PROJEKTÓW W RAMACH RPO WM

oś priorytetowa	działanie	poddziałanie	typ projektu	tryb wyboru	ścieżka wyboru	instytucja właściwa w zakresie wyboru projektów
1. GOSPODARKA WIEDZY	1.1	-	A	konkursowy	nabór zamknięty	IZ
	1.2	1.2.1	A	konkursowy	nabór otwarty	IP MCP
		1.2.2	A, B	konkursowy	nabór zamknięty	IP MCP
		1.2.3	A, B	konkursowy	nabór otwarty	IP MCP
	1.3	-	A	konkursowy	nabór zamknięty	IP MCP
		-	B	pozakonkursowy	-	IP MCP
2. CYFROWA MAŁOPOLSKA	2.1	2.1.1	A, B, C	konkursowy	nabór zamknięty	IZ
				pozakonkursowy	-	IZ
		2.1.2	A, B	konkursowy	nabór zamknięty	IZ
				pozakonkursowy	-	IZ
		2.1.3	A	pozakonkursowy	-	IZ
		2.1.4	A	konkursowy	nabór zamknięty	IZ
pozakonkursowy	-			IZ		
2.1.5	A	pozakonkursowy	-	IZ		
3. PRZEDSIĘBIORCZA MAŁOPOLSKA	3.1	3.1.1	A	pozakonkursowy	ZIT	IZ / IP ZIT
		3.1.2	A	konkursowy	nabór zamknięty (SPR)	IZ
	3.2	-	A	konkursowy	nabór zamknięty	IP MCP
			B	konkursowy	nabór zamknięty	IP MCP
	3.3	3.3.1	A, B, C, D	konkursowy	nabór zamknięty	IP MCP
		3.3.2	A, B	konkursowy	nabór otwarty / nabór zamknięty od 2017 roku	IP MCP
	3.4	3.4.1	A	pozakonkursowy	-	IP MCP
		3.4.2	A	pozakonkursowy	-	IP MCP
		3.4.3	A	konkursowy	nabór zamknięty	IP MCP
		3.4.4	A	konkursowy	nabór zamknięty	IP MCP
			B	konkursowy	nabór zamknięty	IP MCP
3.4.5	A	konkursowy	nabór otwarty / nabór zamknięty od 2017 roku	IP MCP		
4. REGIONALNA POLITYKA ENERGETYCZNA	4.1	4.1.1	A, B, C, D	konkursowy	nabór zamknięty	IZ
		4.1.2	A	konkursowy	nabór otwarty	IZ
	4.2	-	A, B, C, D	konkursowy	nabór zamknięty	IP MCP
	4.3	4.3.1	A	pozakonkursowy	ZIT	IZ / IP ZIT
		4.3.2	A	konkursowy	nabór zamknięty (SPR)	IZ
		4.3.3	A	konkursowy	nabór otwarty	
			B	pozakonkursowy	-	IZ
		4.3.4	A	pozakonkursowy	-	IZ
4.4	4.4.1	A	pozakonkursowy	ZIT	IZ / IP ZIT	

		4.4.2	A, B	konkursowy	nabór zamknięty (SPR)	IZ
		4.4.3	A	konkursowy	nabór zamknięty (SPR)	IZ
	4.5	4.5.1	A, B, C, D	poza konkursowy	ZIT	IZ / IP ZIT
		4.5.2	A, B, C, D	konkursowy	nabór zamknięty (SPR)	IZ
5. OCHRONA ŚRODOWISKA	5.1	5.1.1	A, B, C	konkursowy	nabór otwarty	IZ
			D	konkursowy	nabór otwarty	IZ
		5.1.2	A, B	konkursowy	nabór zamknięty	IZ
	5.2	5.2.1	A, B, C	poza konkursowy	ZIT	IZ / IP ZIT
		5.2.2	A, B, C	konkursowy	nabór zamknięty (SPR)	IZ
	5.3	5.3.1	A, B, C	poza konkursowy	ZIT	IZ / IP ZIT
5.3.2		A, B, C	konkursowy	nabór zamknięty (SPR)	IZ	
6. DZIEDZICTWO REGIONALNE	6.1	6.1.1	A	konkursowy	nabór zamknięty	IZ
		6.1.2	A	konkursowy	nabór zamknięty	IZ
		6.1.3	A, B	konkursowy	nabór zamknięty	IZ
		6.1.4	A	konkursowy	nabór zamknięty (SPR)	IZ
		6.1.5	A	poza konkursowy	-	IZ
	6.2	-	A, B	konkursowy	nabór zamknięty	IZ
			C	konkursowy	nabór zamknięty	IZ
			D	konkursowy	nabór zamknięty	IZ
	6.3	6.3.1	A	konkursowy	nabór zamknięty (SPR)	IZ
		6.3.2	A	konkursowy	nabór otwarty (PRU)	IZ
		6.3.3	A	konkursowy	nabór zamknięty (PRZW)	IZ
7. INFRASTRUKTURA TRANSPORTOWA	7.1	7.1.1	A, B	konkursowy	nabór otwarty	IZ
		7.1.2	A	poza konkursowy	ZIT	IZ / IP ZIT
		7.1.3	A	konkursowy	nabór zamknięty (SPR)	IZ
	7.2	7.2.1	A, B	poza konkursowy	-	IZ
		7.2.2	A	poza konkursowy	-	IZ
		7.2.3	A	poza konkursowy	-	IZ
		7.2.4	A	konkursowy	nabór zamknięty (SPR)	IZ
8. RYNEK PRACY	8.1	-	A	poza konkursowy	-	IP WUP
	8.2	-	A	konkursowy	nabór zamknięty	IP WUP
			B	poza konkursowy	-	IP WUP
	8.3	8.3.1	A	konkursowy	nabór zamknięty	IP WUP
		8.3.2	A	poza konkursowy	-	IP WUP
	8.4	8.4.1	A	konkursowy	nabór zamknięty	IP WUP
		8.4.2	A	konkursowy	nabór zamknięty	IP WUP
	8.5	-	A, B	konkursowy	nabór zamknięty	IP WUP
	8.6	8.6.1	A	konkursowy	nabór zamknięty	IP WUP
			B	konkursowy	nabór zamknięty	IP WUP
8.6.2		A	konkursowy	nabór zamknięty	IP WUP	
		B	konkursowy	nabór zamknięty	IP WUP	

9. REGION SPÓJNY SPOŁECZNIE	9.1	9.1.1	A	konkursowy	nabór otwarty / nabór zamknięty od 2017 roku	IP MCP
		9.1.2	A	konkursowy	nabór zamknięty	IP MCP
	9.2	9.2.1	A, B	konkursowy	nabór zamknięty	IP MCP
			C	konkursowy	nabór zamknięty	IP MCP
			D	konkursowy	nabór zamknięty	IP MCP
			E	konkursowy	nabór zamknięty	IP MCP
		9.2.2	A, B	konkursowy	nabór zamknięty (ZIT)	IP MCP / IP ZIT
			C	konkursowy	nabór zamknięty (ZIT)	IP MCP / IP ZIT
	9.2.3	A, B	konkursowy	nabór zamknięty (SPR)	IP MCP	
		C	konkursowy	nabór zamknięty (SPR)	IP MCP	
9.3	-	A	konkursowy	nabór zamknięty	IP MCP	
		B	pozakonkursowy	-	IP MCP	
10. WIEDZA I KOMPETENCJE	10.1	10.1.1	A, B	konkursowy	nabór zamknięty (ZIT)	IP MCP / IP ZIT
		10.1.2	A, B	konkursowy	nabór zamknięty (SPR)	IP MCP
		10.1.3	A, B, C, D	konkursowy	nabór zamknięty	IP MCP
		10.1.4	A	pozakonkursowy	-	IP MCP
			B	konkursowy	nabór zamknięty / nabór otwarty od 2017 roku	IP MCP
		10.1.5	A, B	pozakonkursowy	-	IP MCP
	C		konkursowy	nabór zamknięty	IP MCP	
	10.2	10.2.1	A, B	konkursowy	nabór zamknięty (ZIT)	IP MCP / IP ZIT
		10.2.2	A, B	konkursowy	nabór zamknięty (SPR)	IP MCP
		10.2.3	A, B, C, D	pozakonkursowy	-	IP MCP
		10.2.4	A, B	konkursowy	nabór zamknięty	IP MCP
	10.3	-	A	pozakonkursowy	-	IP MCP
	11. REWITALIZACJA PRZESTRZENI REGIONALNEJ	11.1	11.1.1	A, B, C, D, E, F	konkursowy	nabór zamknięty (PR)
11.1.2			A, B, C, D, E, F	konkursowy	nabór zamknięty (PR)	IZ
11.2		-	A, B, C, D, E, F	konkursowy	nabór zamknięty (PR)	IZ
11.3		-	A	pozakonkursowy	-	IZ
11.4		-	A, B, C, D, E, F	konkursowy	nabór zamknięty (PR)	IZ
12. INFRASTRUKTURA SPOŁECZNA	12.1	12.1.1	A	pozakonkursowy	-	IZ
		12.1.2	A	konkursowy	nabór otwarty	IZ
		12.1.3	A	konkursowy	nabór zamknięty (SPR)	IZ
		12.1.4	A	pozakonkursowy	ZIT	IZ / IP ZIT
	12.2	-	A	pozakonkursowy	-	IZ
13. POMOC TECHNICZNA	13.1	-	A, B, C, D, E, F, G, H, I, J, K, L, M, N, O	pozakonkursowy	-	IZ

V. SPECYFICZNE SCHEMATY WYBORU PROJEKTÓW W RAMACH RPO WM

Z uwagi na specyfikę podmiotową, przedmiotową lub terytorialną, w wybranych działaniach i poddziałaniach RPO WM, przewiduje się zastosowanie **specyficznych schematów wyboru projektów**:

- a. w ramach trybu konkursowego specyficzne schematy wyboru projektów mają zastosowanie w odniesieniu do: **projektów badawczo-rozwojowych przedsiębiorstw, projektów wynikających z lokalnych programów i planów rozwoju dotyczących rewitalizacji, uzdrowisk i zbiorników wodnych, projektów współfinansowane ze środków EFS w ramach realizacji Strategii ZIT,**
- b. w ramach trybu pozakonkursowego specyficzna ścieżka wyboru obejmuje **projekty współfinansowane ze środków EFRR, wynikające ze Strategii ZIT.**

W ramach poddziałań 3.1.2, 4.3.2, 4.4.2, 4.4.3, 4.5.2, 5.2.2, 5.3.2, 6.1.4, 6.3.1, 7.1.3, 7.2.4, 9.2.3, 10.1.2, 10.2.2, 12.1.3 propozycje kryteriów wyboru projektów są konsultowane z forami subregionalnymi.

W ramach poddziałań 3.1.2, 4.3.2, 4.4.2, 4.4.3, 4.5.2, 5.2.2, 5.3.2, 6.1.4, 6.3.1, 7.1.3, 7.2.4, 12.1.3 IZ RPO WM ogłasza nabory ograniczone terytorialnie, przy jednoczesnym zachowaniu możliwości podziału alokacji środków na poszczególne subregiony.

W ramach poddziałań 9.2.3, 10.1.2, 10.2.2 IP MCP ogłasza nabory ograniczone terytorialnie w ramach wydzielonych alokacji dla danego subregionu w danym poddziałaniu.

Specyficzny schemat wyboru projektów badawczo-rozwojowych w ramach poddziałania 1.2.1 jest elementem nowych zasad wyboru i realizacji projektów innowacyjnych przedsiębiorstw.

Podjęcie przyjęte przez IZ RPO WM w tym obszarze wynika z analizy doświadczeń z realizacji podobnych typów przedsięwzięć w perspektywie 2007-2013 oraz jest odpowiedzią na oczekiwania i postulaty kierowane przez środowisko przedsiębiorstw – w toku konsultacji dokumentów programowych określających zasady wydatkowania funduszy europejskich przeznaczonych na wspieranie badań, rozwoju technologicznego i innowacji w perspektywie 2014-2020.

Schemat 3. Tryb konkursowy: PROJEKTY BADAWCZO-ROZWOJOWE PRZEDSIĘBIORSTW
(poddziałanie 1.2.1)¹

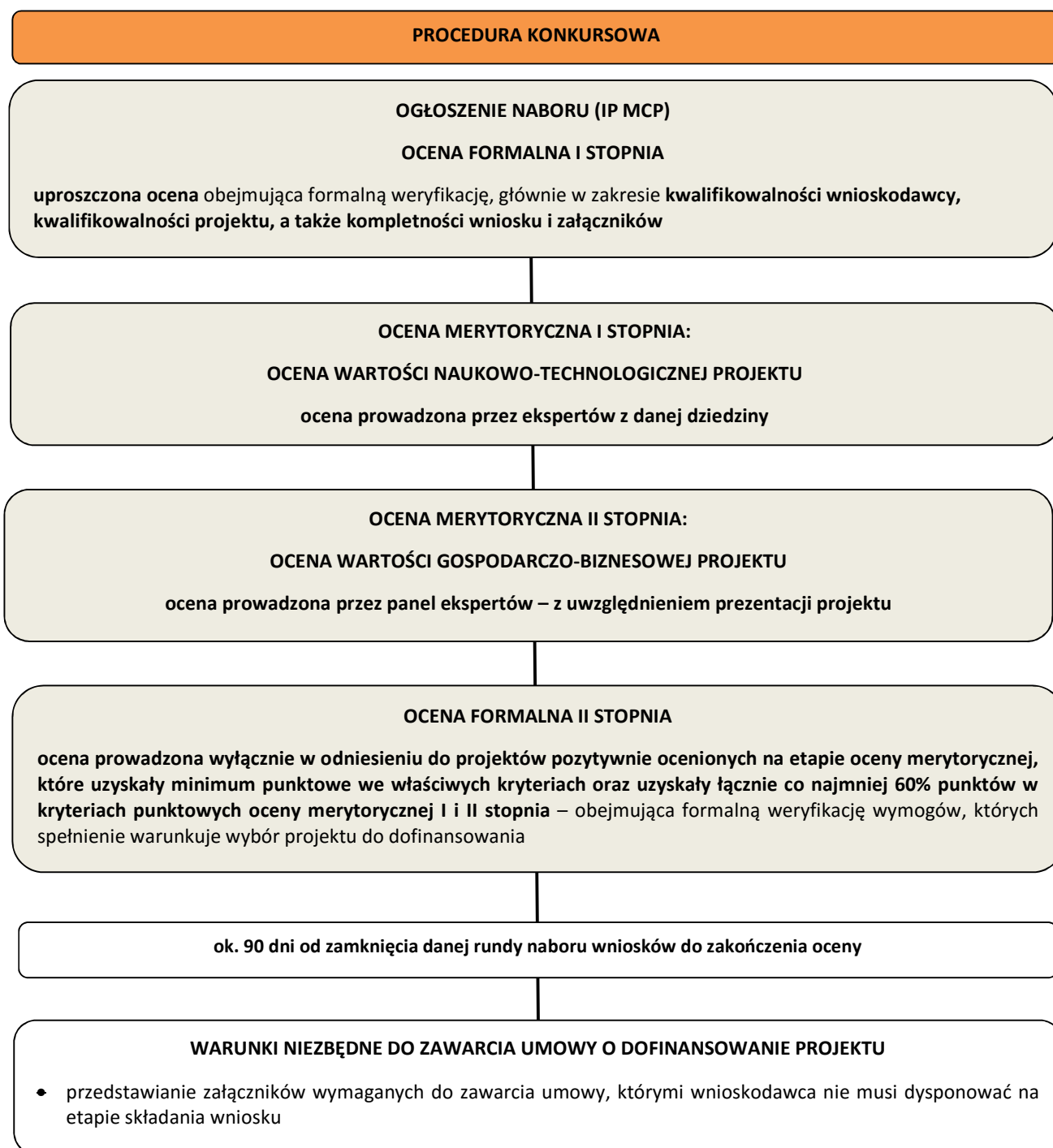

¹ Termin 90 dni, określony w schemacie dla podziałania 1.2.1 rozumiany jest jako termin, do zachowania którego IOK będzie dążyć w procedurze oceny projektów, z zastrzeżeniem, że w przypadku wpływu dużej liczby wniosków o dofinansowanie w ramach danej rundy naboru okres ten może ulec wydłużeniu.

Schemat 4. Tryb konkursowy: LOKALNE PLANY ROZWOJU – REWITALIZACJA, UZDROWISKA I ZBIORNIKI WODNE (poddziałania 6.3.2, 6.3.3 oraz działania 11.1, 11.2, 11.4)

ETAP PRZEDKONKURSOWY

UZGADNIANIE PLANÓW ROZWOJU UZDROWISK (PRU, 6.3.2), PLANÓW ROZWOJU ZBIORNIKÓW WODNYCH (PRZW, 6.3.3), PROGRAMÓW REWITALIZACJI (PR, 11.1, 11.2, 11.4)

- weryfikacja zgodności z wymogami przedstawionymi przez IZ RPO WM
- za przygotowanie powyższych dokumentów odpowiadają właściwe gminy
- w ramach PRU / PR / PRZW uzgodnieniu podlegają w szczególności listy projektów ubiegających się o wsparcie w poddziałaniach 6.3.2, 6.3.3 oraz działaniach 11.1, 11.2, 11.4 (EFRR) w powiązaniu z osiami 8, 9 lub 10 RPO WM (EFS)

Proces uzgadniania powyższych dokumentów jest prowadzony przez IZ RPO WM. Warunkiem dopuszczenia do oceny w ramach właściwej procedury konkursowej jest uzgodnienie / pozytywne zaopiniowanie dokumentu przez IZ RPO WM.

WŁAŚCIWA PROCEDURA KONKURSOWA

EFRR

IZ RPO WM ogłasza **nabór o ograniczonym zakresie podmiotowym** dla poddziałań 6.3.2 i 6.3.3 oraz działań 11.1, 11.2, 11.4

W naborze zgłaszane są **wyłącznie** projekty uzgodnione w PRU / PR / PRZW na etapie przedkonkursowym

EFS

W odniesieniu do projektów finansowanych ze środków EFS, które zostaną uzgodnione z IZ RPO WM w ramach PR, w naborach dla odpowiednich działań i poddziałań EFS*, zostaną zastosowane kryteria premijące dla przedsięwzięć rewitalizacyjnych

IZ RPO WM

- dokonuje oceny formalnej i merytorycznej
- zatwierdza listę projektów wybranych do dofinansowania

IP MCP

- dokonuje oceny formalnej, merytorycznej oraz ewentualnie strategicznej
- przedstawia do zatwierdzenia IZ RPO WM listę projektów wybranych do dofinansowania

* w szczególności dotyczy działań: 8.2, 8.5, 9.1, 9.2, 10.1

Schemat 5. Tryb pozakonkursowy (EFRR): ZINTEGROWANE INWESTYCJE TERYTORIALNE
(poddziałania 3.1.1, 4.3.1, 4.4.1, 4.5.1, 5.2.1, 5.3.1, 7.1.2, 12.1.4)

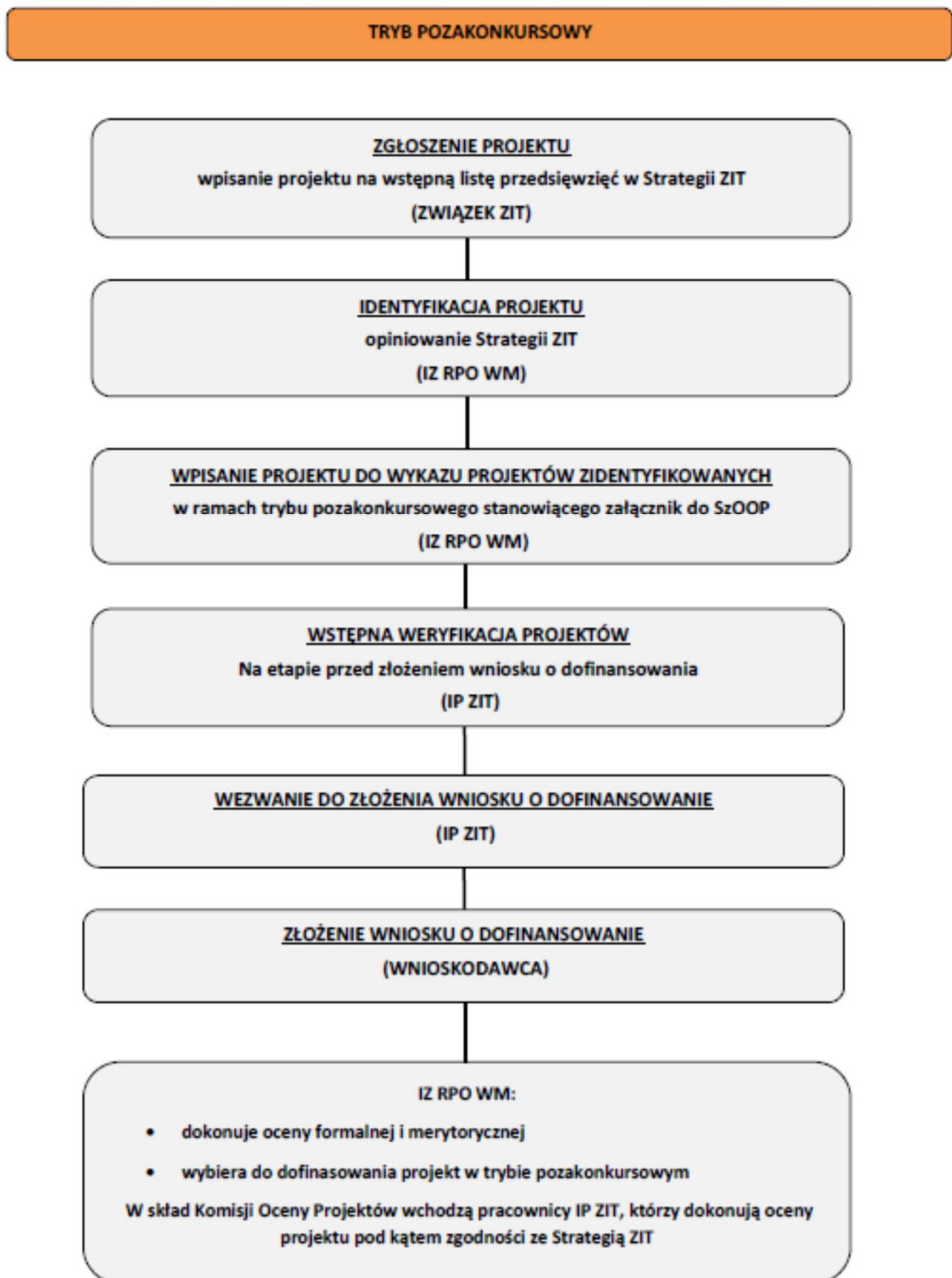

Schemat 6. Tryb konkursowy (EFS): ZINTEGROWANE INWESTYCJE TERYTORIALNE
(poddziałania 9.2.2, 10.1.1, 10.2.1)

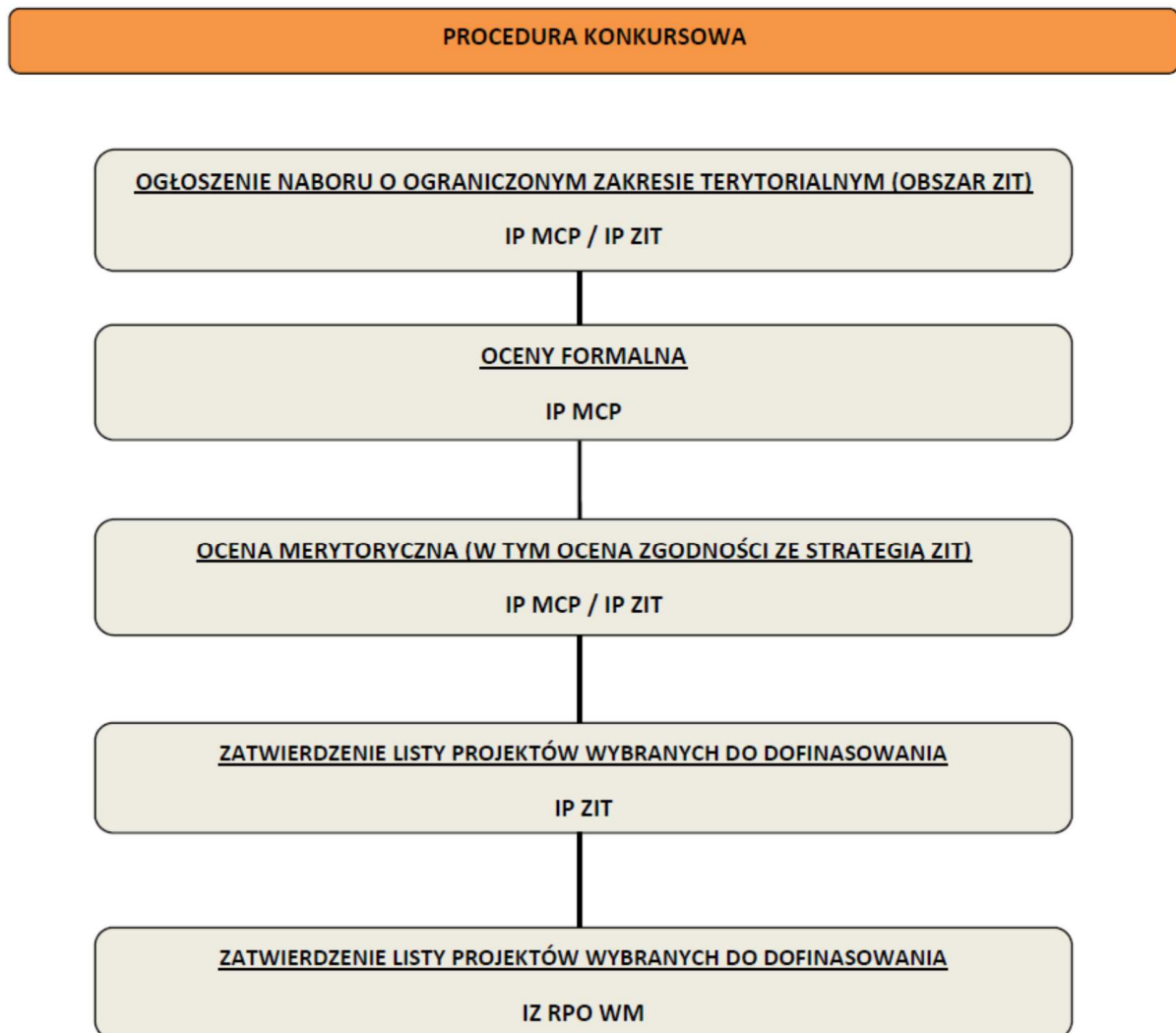

II. OPIS OSI PRIORYTETOWYCH

1. Numer i nazwa osi priorytetowej

1 Oś Priorytetowa GOSPODARKA WIEDZY

2. Cele szczegółowe osi priorytetowej

Celem osi priorytetowej jest wzrost innowacyjności gospodarki regionalnej, wyrażający się głównie zwiększeniem nakładów na działalność badawczo-rozwojową.

W ramach osi priorytetowej 1. wspierane będą interwencje przyczyniające się do wzmacniania badań naukowych, rozwoju technologicznego i innowacji, w obszarach tzw. inteligentnej specjalizacji Małopolski, wynikających z Regionalnej Strategii Innowacji Województwa Małopolskiego.

Przy zachowaniu komplementarności wobec instrumentów krajowych i unijnych, interwencja osi priorytetowej skoncentrowana zostanie na działaniach służących zwiększeniu aktywności badawczo-rozwojowej przedsiębiorstw, prowadzącej do wytworzenia i przygotowania do wprowadzenia na rynek nowych lub znacząco ulepszonych produktów, procesów i usług. Poprawa dostępu, szczególnie podmiotów z sektora MŚP, do wysokiej jakości usług wspierających działalność B+R+I oraz zwiększenie dostępu do kapitału przeznaczanego na finansowanie tego typu działalności w przedsiębiorstwach przyczyni się do stopniowego wzrostu poziomu nakładów na badania i rozwój ponoszonych przez sektor prywatny, a w konsekwencji do zwiększenia poziomu innowacyjności przedsiębiorstw w Małopolsce.

W uzupełniającym zakresie wsparciem objęte zostaną przedsięwzięcia mające na celu rozszerzenie dostępu, w szczególności przedsiębiorstw, do zasobów nowoczesnej infrastruktury badawczej. Wdrożenie, w większym zakresie, mechanizmu umożliwiającego wykorzystanie wspartej infrastruktury B+R do działalności gospodarczej lub współfinansowania publicznej infrastruktury badawczej ze środków prywatnych wzmocni współpracę przedsiębiorstw z sektorem nauki oraz proinnowacyjnym otoczeniem biznesu.

3. Fundusz (nazwa i kwota w EUR)	Nazwa Funduszu	Ogółem
	EFRR	250 018 348
4. Instytucja zarządzająca	Zarząd Województwa Małopolskiego	

Działanie 1.1 INFRASTRUKTURA BADAWCZA SEKTORA NAUKI	
5. Nazwa działania/ poddziałania	<p>W ramach działania realizowane będą przedsięwzięcia służące wzmocnieniu potencjału infrastrukturalnego sektora naukowo-badawczego oraz zdolności do podejmowania współpracy z sektorem biznesu w zakresie działalności badawczo-rozwojowej.</p> <p>Wsparciem objęte zostaną przedsięwzięcia dotyczące budowy lub modernizacji infrastruktury badawczej. Wyłączone ze wsparcia będą inwestycje w infrastrukturę dydaktyczną. W ramach realizowanych inwestycji możliwe będzie uzupełniające wsparcie infrastruktury towarzyszącej, stanowiącej element uzupełniający względem zasadniczego przedmiotu projektu, tj. infrastruktury badawczej, pod warunkiem wykazania przez Wnioskodawcę, że infrastruktura ta przyczynia się do szerszej realizacji celów projektu (w kontekście wydajności infrastruktury lub zakresu planowanej działalności badawczej).</p> <p>W odniesieniu do wspieranych przedsięwzięć zastosowanie mają następujące zasady:</p> <ul style="list-style-type: none"> • zgodność przedsięwzięcia z Regionalną Strategią Innowacji Województwa Małopolskiego, • uwzględnienie przedsięwzięcia w Kontrakcie Terytorialnym dla Województwa Małopolskiego, stanowiącym mechanizm koordynacji na poziomie krajowym, który zapewnia weryfikację propozycji przedsięwzięć w celu unikania powielania istniejących zasobów, a także ocenę planów badawczych w kontekście uzasadnienia dla inwestycji w infrastrukturę B+R oraz możliwości zastosowania wyników działalności badawczej w gospodarce,

- możliwie wysoki udział współfinansowania ze źródeł prywatnych, co oznacza, że preferowane będą projekty przewidujące zwiększony udział części gospodarczej w całkowitych wydatkach kwalifikowanych projektu i/lub zaangażowanie wkładu pochodzącego od przedsiębiorcy / przedsiębiorców w wydatkach kwalifikowanych projektu,
- mechanizm umożliwiający wykorzystanie wspartej infrastruktury B+R do działalności gospodarczej, oznaczający zdolność do generowania przychodów z prowadzonej działalności badawczej,
- komplementarność rozumiana, jako dopełnienie istniejących zasobów, w tym powstałych w ramach wsparcia udzielonego w perspektywie 2007-2013,
- w przypadku, gdy infrastrukturę badawczą wykorzystuje się do prowadzenia zarówno działalności gospodarczej, jak i niegospodarczej: finansowanie, koszty i dochody z każdego rodzaju działalności należy rozliczać osobno, konsekwentnie stosując obiektywnie uzasadnione zasady rachunku kosztów,
- cena ustalana za prowadzenie i użytkowanie infrastruktury, odpowiadająca cenie rynkowej,
- dostępność wytworzonej w ramach przedsięwzięcia infrastruktury B+R dla zainteresowanych podmiotów, w szczególności przedsiębiorstw na przejrzystych i niedyskryminacyjnych zasadach.

W ramach działania wsparcie mogą uzyskać przedsięwzięcia służące:

- a) działalności gospodarczej** – w schemacie finansowania opartym na pomocy publicznej, zapewniającym możliwość wykorzystania wspartej infrastruktury w pełnym zakresie do prowadzenia działalności gospodarczej;
- b) działalności gospodarczej i niegospodarczej** – w schemacie, w którym przewiduje się wydzielenie w ramach projektu:
 - części gospodarczej infrastruktury, której udział wynosi **co najmniej 30%** kosztów kwalifikowanych w ramach projektu,
 - części niegospodarczej infrastruktury.

Przez **część gospodarczą infrastruktury** rozumie się część projektu przeznaczoną do prowadzenia działalności gospodarczej takiej jak np. wynajem infrastruktury, świadczenie usług na rzecz przedsiębiorstw, realizację badań kontraktowych (na zlecenie), które odbywają się na zasadach rynkowych, która jest finansowana zgodnie ze schematem pomocy publicznej.

Przez **część niegospodarczą infrastruktury** rozumie się część projektu sfinansowaną ze środków publicznych i przeznaczoną do prowadzenia w takich rodzajów działalności niegospodarczej takiej jak:

- a) zasadnicza działalność organizacji prowadzących badania i infrastruktur badawczych, w szczególności:**
 - niezależna działalność badawczo-rozwojowa mająca na celu powiększenie zasobów wiedzy i lepsze zrozumienie, w tym badania i rozwój w ramach współpracy, kiedy to organizacja prowadząca badania lub infrastruktura badawcza podejmuje skuteczną współpracę,
 - szerokie rozpowszechnianie wyników badań na zasadzie niedyskryminacji i braku wyłączności, np. przez nauczanie, dostępne bazy danych, otwarte publikacje i otwarte oprogramowanie,
 - uzupełniająco wobec działalności wskazanych powyżej: kształcenie mające na celu zwiększanie coraz lepiej wykształconych zasobów ludzkich;
- b) działania związane z transferem wiedzy, jeżeli są one prowadzone przez organizację prowadzącą badania lub infrastrukturę badawczą (w tym przez ich działy lub jednostki zależne) albo wspólnie z innymi podmiotami tego typu lub w imieniu innych podmiotów tego typu, a wszelkie zyski z tych działań są reinwestowane w zasadniczą działalność organizacji prowadzących badania lub infrastruktur badawczych. Zlecenie wykonania odpowiednich usług stronom trzecim w drodze procedury otwartej pozostaje bez uszczerbku dla niegospodarczego charakteru takiej działalności.**

	<p>Ocena przedsięwzięć ubiegających się o dofinansowanie dokonywana będzie w szczególności w oparciu o plan gospodarczego wykorzystania infrastruktury B+R (biznesplan).</p> <p>W ramach powyższego planu określona zostanie wartość wskaźnika dotyczącego poziomu przychodów z działalności prowadzonej przy wykorzystaniu wspartej infrastruktury badawczej, z zastrzeżeniem, że wartość przedmiotowego wskaźnika należy odnosić do przychodów pochodzących od podmiotów prywatnych, tj. przedsiębiorstw definiowanych zgodnie z art. 1 Załącznika I do Rozporządzenia Komisji (UE) nr 651/2014 z dnia 17 czerwca 2014 r. uznającego niektóre rodzaje pomocy za zgodne z rynkiem wewnętrznym w zastosowaniu art. 107 i 108 Traktatu.</p> <p>W przypadku zatwierdzenia przez Komisję Europejską zmiany RPO WM w zakresie dotyczącym wskaźnika przychodów z działalności prowadzonej przy wykorzystaniu infrastruktury badawczej w ramach PI 1a, od dnia wejścia w życie decyzji Komisji Europejskiej zatwierdzającej zmianę RPO WM, wartość przedmiotowego wskaźnika należy odnosić do przychodów pochodzących z działalności komercyjnej.</p> <p>Przez przychody z działalności komercyjnej prowadzonej na wspartej infrastrukturze badawczej należy rozumieć przychody z działalności gospodarczej prowadzonej przy wykorzystaniu tej infrastruktury – w zakresie form, o których mowa w dokumencie pn. <i>Komunikat Komisji: Zasady ramowe Unii Europejskiej dotyczące pomocy państwa w formie rekompensaty z tytułu świadczenia usług publicznych</i> (2014/C 198/01), tj.:</p> <ol style="list-style-type: none"> wynajem infrastruktury, świadczenie usług na rzecz przedsiębiorstw, realizacja badań kontraktowych (na zlecenie), inne formy gospodarczego wykorzystania infrastruktury, takie jak odpłatne świadczenie usług badawczych na zlecenie oraz usług związanych z transferem wiedzy niezależnie od statusu podmiotu zlecającego wykonanie tych usług (podmiot publiczny lub prywatny), z zastrzeżeniem, że ceny powyższych usług odpowiadają cenom rynkowym, a wydatki ponoszone w związku z ich świadczeniem i rozliczeniem podlegają dokumentowaniu w postaci faktur lub innych dokumentów księgowych o równoważnej wartości dowodowej. <p>Zobowiązanie do realizacji przez beneficjenta założonego wskaźnika będzie zawarte w umowie o dofinansowanie realizacji danego przedsięwzięcia. Beneficjenci będą zobowiązani do monitorowania oraz sprawozdawania Instytucji Zarządzającej informacji na temat przychodów z działalności gospodarczej generowanych w ramach wspartych przedsięwzięć.</p> <p>Wsparcie przyznane na realizację projektu w ramach działania 1.1 podlegać będzie proporcjonalnemu zmniejszeniu w przypadku, gdy założona przez beneficjenta wartość wskaźnika poziomu przychodów, o którym mowa powyżej nie zostanie osiągnięta w terminie określonym w umowie o dofinansowanie, nie później jednak niż na moment złożenia dokumentów zamknięcia programu.</p> <p>Instytucja Zarządzająca będzie przedstawiać Komisji Europejskiej informację na temat poziomu gospodarczego wykorzystania publicznej infrastruktury B+R.</p> <p>Zasady monitorowania i sprawozdawania informacji dotyczących gospodarczego wykorzystania wspartej infrastruktury zostaną określone przez Instytucję Zarządzającą w regulaminie konkursu oraz w umowie o dofinansowanie.</p>	
6. <i>Cel szczegółowy działania</i>	Działanie 1.1	Zwiększone urynkowanie działalności badawczo-rozwojowej
7. <i>Lista wskaźników rezultatu bezpośredniego</i>	Działanie 1.1	(24) Liczba nowych naukowców we wspieranych jednostkach (25) Liczba naukowców pracujących w ulepszonych obiektach infrastruktury badawczej Liczba przedsiębiorstw korzystających ze wspartej infrastruktury badawczej
8. <i>Lista wskaźników produktu</i>	Działanie 1.1	Liczba jednostek naukowych ponoszących nakłady inwestycyjne na działalność B+R (27) Inwestycje prywatne uzupełniające wsparcie publiczne w projekty w zakresie innowacji lub badań i rozwoju

9. Typy projektów	Działanie 1.1	INFRASTRUKTURA BADAWCZA SEKTORA NAUKI: A. infrastruktura badawcza w jednostkach naukowych
10. Typ beneficjenta	Działanie 1.1	<ul style="list-style-type: none"> • jednostki naukowe • uczelnie • konsorcja naukowe reprezentowane przez lidera (beneficjenta), którym jest jednostka naukowa
11. Grupa docelowa/ ostateczni odbiorcy wsparcia	Działanie 1.1	Głównymi grupami docelowymi interwencji są przedsiębiorstwa, zespoły naukowo-badawcze, pracownicy naukowci, doktoranci oraz studenci biorący udział w projektach badawczych.
12. Instytucja pośrednicząca (jeśli dotyczy)	Działanie 1.1	nie dotyczy
13. Instytucja wdrażająca (jeśli dotyczy)	Działanie 1.1	nie dotyczy
14. Kategoria(e) regionu(ów) wraz z przypisaniem kwot UE (EUR)	Działanie 1.1	60 000 000
15. Mechanizmy powiązania interwencji z innymi działaniami/ poddziałaniami w ramach PO lub z innymi PO (jeśli dotyczy)	Działanie 1.1	Kontrakt Terytorialny dla Województwa Małopolskiego
16. Instrumenty terytorialne (jeśli dotyczy)	Działanie 1.1	nie dotyczy
17. Tryb(y) wyboru projektów oraz wskazanie podmiotu odpowiedzialnego za nabór i ocenę wniosków oraz przyjmowanie protestów	Działanie 1.1	tryb konkursowy podmiot odpowiedzialny za nabór i ocenę wniosków: Urząd Marszałkowski Województwa Małopolskiego, Departament Funduszy Europejskich podmiot odpowiedzialny za rozpatrywanie protestów: Urząd Marszałkowski Województwa Małopolskiego, Departament Zarządzania Programami Operacyjnymi
18. Limity i ograniczenia w realizacji projektów (jeśli dotyczy)	Działanie 1.1	Główne limity i ograniczenia zostały wskazane w punktach 5, 24-28. W odniesieniu do zasad kwalifikowania wydatków oraz katalogu wydatków specyficznych – zgodnie z Podręcznikiem kwalifikowania wydatków objętych dofinansowaniem w ramach Regionalnego Programu Operacyjnego Województwa Małopolskiego na lata 2014-2020.
19. Warunki i planowany zakres stosowania cross-finansingu (%) (jeśli dotyczy)	Działanie 1.1	nie dotyczy
20. Dopuszczalna maksymalna wartość zakupionych środków trwałych jako % wydatków kwalifikowanych	Działanie 1.1	nie dotyczy
21. Warunki uwzględniania dochodu w projekcie (jeśli dotyczy)	Działanie 1.1	<p>W przypadku projektów należących do kategorii projektów generujących dochód po ukończeniu, dofinansowanie ustalane będzie na podstawie art. 61 ust. 3 lit. b rozporządzenia Parlamentu Europejskiego i Rady (UE) nr 1303/2013 z dnia 17 grudnia 2013 r. (wskaźnik luki w finansowaniu). W sytuacji wygenerowania przez powyższe projekty dodatkowego dochodu w trakcie realizacji (incydentalnego), pochodzącego ze źródeł nie uwzględnionych we wskaźniku luki w finansowaniu, dochód ten, zgodnie z art. 61 ust 3, pomniejszy wydatki kwalifikowalne projektu najpóźniej na etapie rozliczania wniosku o płatność końcową.</p> <p>W przypadku projektów należących do kategorii projektów generujących dochód w trakcie wdrażania koszty kwalifikowalne projektu zostaną pomniejszone o</p>

		powyższy dochód na podstawie art. 65 ust. 8 rozporządzenia Parlamentu Europejskiego i Rady (UE) nr 1303/2013 z dnia 17 grudnia 2013 r.
22. Warunki stosowania uproszczonych form rozliczania wydatków i planowany zakres systemu zaliczek	Działanie 1.1	Warunki stosowania uproszczonych form rozliczania wydatków – zgodnie z Podręcznikiem kwalifikowania wydatków objętych dofinansowaniem w ramach Regionalnego Programu Operacyjnego Województwa Małopolskiego na lata 2014-2020. W ramach działania planuje się stosowanie systemu zaliczek.
23. Pomoc publiczna i pomoc de minimis (rodzaj i przeznaczenie pomocy, unijna lub krajowa podstawa prawna)	Działanie 1.1	Z uwagi na charakter oraz zasady wspierania interwencji – przewiduje się, że wsparcie udzielane w ramach działania będzie stanowić pomoc państwa, w szczególności: pomoc inwestycyjną na infrastrukturę badawczą, pomoc inwestycyjną na infrastrukturę lokalną, pomoc de minimis. Podstawę prawną udzielania pomocy stanowią w szczególności: <ul style="list-style-type: none"> • Rozporządzenie Ministra Rozwoju z dnia 16 czerwca 2016 r. w sprawie udzielania pomocy inwestycyjnej na infrastrukturę badawczą w ramach regionalnych programów operacyjnych na lata 2014-2020 • Rozporządzenie Ministra Infrastruktury i Rozwoju z dn. 5 sierpnia 2015 r. w sprawie udzielania pomocy inwestycyjnej na infrastrukturę lokalną w ramach regionalnych programów operacyjnych na lata 2014-2020 • Rozporządzenie Ministra Infrastruktury i Rozwoju z dn. 19 marca 2015 r. w sprawie udzielania pomocy de minimis w ramach regionalnych programów operacyjnych na lata 2014-2020. Maksymalna wartość pomocy inwestycyjnej na infrastrukturę badawczą: 20 mln EUR na infrastrukturę: w ramach działania nie przewiduje się wsparcia projektów, w przypadku których wnioskowana wartość pomocy publicznej przekracza próg pomocy powodujący obowiązek zgłoszenia, zgodnie z art. 4 pkt 1 lit. j) Rozporządzenia Komisji (UE) Nr 651/2014 z dnia 17 czerwca 2014 r. uznającego niektóre rodzaje pomocy za zgodne z rynkiem wewnętrznym w zastosowaniu art. 107 i 108 Traktatu. W przypadku projektów kwalifikujących się do objęcia pomocą publiczną lub pomocą de minimis – wsparcie udzielane będzie zgodnie z właściwymi przepisami prawa dotyczącymi zasad udzielania tej pomocy, obowiązującymi na dzień udzielania wsparcia.
24. Maksymalny % poziom dofinansowania UE wydatków kwalifikowalnych na poziomie projektu (jeśli dotyczy)	Działanie 1.1	85%, przy czym: <ul style="list-style-type: none"> • w odniesieniu do części projektu dotyczącej infrastruktury służącej działalności niegospodarczej (jeśli dotyczy) maksymalny poziom dofinansowania wynosi 100%, • w odniesieniu do projektu lub części projektu dotyczącej infrastruktury służącej działalności gospodarczej maksymalny poziom dofinansowania wynosi 50%. W przypadku projektów należących do kategorii projektów generujących dochód po ukończeniu, maksymalny poziom dofinansowania UE zostanie skorygowany o dochód zgodnie z zapisami pkt. 21. W przypadku innych projektów niż wyżej wymienione (tj. projektów nie objętych pomocą publiczną, pomocą de minimis lub nie generujących dochodu po ukończeniu) maksymalny poziom dofinansowania UE jest określony w niniejszym punkcie, z zastrzeżeniem, iż w przypadku projektów należących do kategorii projektów generujących dochód w trakcie wdrażania, koszty kwalifikowalne zostaną skorygowane o dochód zgodnie z zapisami pkt. 21. Poziom dofinansowania UE w tych projektach może zostać powiększony o inne środki, o których mowa w pkt. 25.

<p>25. Maksymalny % poziom dofinansowania całkowitego wydatków kwalifikowalnych na poziomie projektu (środki UE + ewentualne współfinansowanie z budżetu państwa lub innych źródeł przyznawane beneficjentowi przez właściwą instytucję) (jeśli dotyczy)</p>	<p>Działanie 1.1</p>	<p>zgodnie z zapisami w pkt 24 Zgodnie z zapisami Kontraktu Terytorialnego dla Województwa Małopolskiego w przypadku projektów objętych pomocą publiczną, pomocą de minimis lub projektów generujących dochód po ukończeniu w rozumieniu art. 61 rozporządzenia nr 1303/2013, dofinansowanie udzielone będzie wyłącznie ze środków UE, o których mowa w pkt 24. W przypadku innych projektów niż wyżej wymienione (tj. projektów nie objętych pomocą publiczną, pomocą de minimis lub nie generujących dochodu po ukończeniu) maksymalny poziom dofinansowania całkowitego jest zgodny z maksymalnym poziomem wskazanym w niniejszym punkcie (pkt 25), z zastrzeżeniem, iż w przypadku projektów należących do kategorii projektów generujących dochód w trakcie wdrażania, koszty kwalifikowalne zostaną skorygowane o dochód zgodnie z zapisami pkt. 21.</p>
<p>26. Minimalny wkład własny beneficjenta jako % wydatków kwalifikowalnych</p>	<p>Działanie 1.1</p>	<p>15% W przypadku projektów objętych pomocą publiczną lub pomocą de minimis, projektów generujących dochód, wkład własny do kosztów kwalifikowalnych zależy będzie od poziomu dofinansowania ustalonego z uwzględnieniem zapisów pkt. 21, 24 i 25.</p>
<p>27. Minimalna i maksymalna wartość projektu (PLN) (jeśli dotyczy)</p>	<p>Działanie 1.1</p>	<p>nie dotyczy</p>
<p>28. Minimalna i maksymalna wartość wydatków kwalifikowalnych projektu (PLN) (jeśli dotyczy)</p>	<p>Działanie 1.1</p>	<p>maksymalna wartość wydatków kwalifikowanych: 100 000 000 PLN</p>
<p>29. Kwota alokacji UE na instrumenty finansowe (EUR) (jeśli dotyczy)</p>	<p>Działanie 1.1</p>	<p>nie dotyczy</p>
<p>30. Mechanizm wdrażania instrumentów finansowych</p>	<p>Działanie 1.1</p>	<p>nie dotyczy</p>
<p>31. Rodzaj wsparcia instrumentów finansowych oraz najważniejsze warunki przyznawania</p>	<p>Działanie 1.1</p>	<p>nie dotyczy</p>
<p>32. Katalog ostatecznych odbiorców instrumentów finansowych</p>	<p>Działanie 1.1</p>	<p>nie dotyczy</p>

Działanie 1.2 BADANIA I INNOWACJE W PRZEDSIĘBIORSTWACH

<p>5. Nazwa działania/ poddziałania</p>	<p>W ramach działania wspierane będą przedsięwzięcia ukierunkowane na:</p> <ul style="list-style-type: none"> • realizację projektów badawczo-rozwojowych, • rozwój infrastruktury badawczo-rozwojowej, • wzmocnienie współpracy mikro-, małych i średnich przedsiębiorstw z sektorem B+R w ramach projektów o małej skali wspieranych w formie bonów na innowacje. <p>W odniesieniu do przedsięwzięć wspieranych w ramach działania zastosowanie będą mieć następujące zasady:</p> <ul style="list-style-type: none"> • zgodność z Regionalną Strategią Innowacji Województwa Małopolskiego, • wpływ na rozwój kluczowych technologii wspomagających (<i>Key Enabling Technologies</i>, KETs), • wspierane przedsięwzięcia powinny charakteryzować się: wysokim potencjałem do zastosowania wyników projektu w działalności gospodarczej, wysokim stopniem współpracy pomiędzy partnerami zaangażowanymi w realizację inwestycji, rzeczywistym zapotrzebowaniem na środki publiczne, istotnym znaczeniem dla gospodarki regionalnej, utrzymaniem trwałości i efektów realizacji projektu w regionie, pozytywnym wpływem na uzyskanie przez region pozycji lidera w danym obszarze (niszy), a także pozytywnym wpływem na środowisko naturalne, • w przypadku projektów związanych z prowadzeniem badań i prac rozwojowych lub świadczeniem usług B+R, ich realizacja służyć powinna osiągnięciu końcowego etapu zaawansowania danego rozwiązania (produktu, usługi lub procesu), umożliwiającego wdrożenie wyników do działalności gospodarczej, • wsparcie skoncentrowane zostanie na sektorze mikro, małych i średnich przedsiębiorstw, poprzez: <ul style="list-style-type: none"> — ustalenie limitu środków na wsparcie projektów, których beneficjentami są podmioty inne niż mikro-, małe i średnie przedsiębiorstwa, — wprowadzenie preferencji dla projektów realizowanych przez MŚP i/lub w partnerstwie z MŚP bądź innymi podmiotami, • w przypadku inwestycji dużych przedsiębiorstw wsparcie warunkowane będzie: <ul style="list-style-type: none"> — zapewnieniem konkretnych efektów dyfuzji działalności badawczo-rozwojowej i innowacyjnej do polskiej gospodarki, mierzone liczbą nowych miejsc pracy we wspieranych przedsiębiorstwach i/lub liczbą nowych etatów badawczych i/lub liczbą nowych naukowców we wspieranych jednostkach, — zapewnieniem, że wkład finansowy z funduszy nie spowoduje znacznego ubytku liczby miejsc pracy w istniejących lokalizacjach na terytorium Unii Europejskiej.
	<p style="text-align: center;">PROJEKTY BADAWCZO-ROZWOJOWE PRZEDSIĘBIORSTW</p> <p>Wsparciem objęte zostaną przedsięwzięcia dotyczące realizacji badań przemysłowych i eksperymentalnych prac rozwojowych, w tym linii demonstracyjnych i pilotażowych, walidacji, włącznie z uruchomieniem pierwszej produkcji i przygotowaniem do wdrożenia wyników prac B+R w działalności gospodarczej, ale już nie samego wdrożenia.</p> <p>W zakresie wspieranych przedsięwzięć możliwe będzie:</p> <ul style="list-style-type: none"> • nabycie wyników badań lub prac rozwojowych, jeżeli celem przedsięwzięcia jest prowadzenie dalszych prac badawczo-rozwojowych, zmierzających do opracowania innowacyjnego rozwiązania w oparciu o prace B+R dotyczące nowych właściwości danej technologii lub możliwości jej zastosowania w nowych warunkach związanych z indywidualnymi potrzebami danego przedsiębiorstwa, • przygotowanie prototypów doświadczalnych, • tworzenie instalacji demonstracyjnych i pilotażowych, • walidacja danego rozwiązania,

		<ul style="list-style-type: none"> • uruchomienie pierwszej produkcji, która zawiera się w zakresie eksperymentalnych prac rozwojowych i oznacza pierwsze wdrożenie przemysłowe odnoszące się do zwiększenia skali obiektów pilotażowych lub do pierwszych w swoim rodzaju urządzeń i obiektów, obejmujące kroki następujące po uruchomieniu linii pilotażowej, w ramach której zawarta jest faza testowania, ale nie produkcja masowa lub działalność handlowa, • wsparcie przygotowania wyników fazy badawczej do zastosowania w działalności gospodarczej (jako uzupełniający komponent projektu badawczego). <p>Wsparcie w ramach poddziałania będzie realizowane z uwzględnieniem następujących zasad:</p> <p>a) przedmiotem oceny jest każdorazowo całościowa koncepcja projektu, tj. zarówno prace B+R, jak i założenia dotyczące dalszego wdrożenia: przedmiotem oceny jest poziom naukowy i innowacyjność proponowanych rozwiązań oraz możliwość dokonania wdrożenia pod względem technicznym i ekonomicznym;</p> <p>b) wsparcie może być udzielone pod warunkiem zobowiązania się wnioskodawcy do wdrożenia wyników prac B+R – w okresie 3 lat od zakończenia realizacji projektu, bez względu na typ beneficjenta (wielkość przedsiębiorstwa), przy czym wdrożenie może być sfinansowane ze środków własnych lub innego, zewnętrznego źródła finansowania, np. ze środków przeznaczonych na wdrożenia wyników prac B+R w ramach poddziałań 3.4.3 i 3.4.4 RPO WM;</p> <p>c) przedsiębiorca dokonuje wyboru modelu realizacji projektu, przy czym:</p> <ul style="list-style-type: none"> • może zrealizować prace B+R samodzielnie – w szczególności w przypadku, gdy dysponuje odpowiednią bazą infrastrukturalną oraz innymi niezbędnymi zasobami, • może zlecić realizację prac B+R: jednostce naukowej, w rozumieniu ustawy z dn. 30 kwietnia 2010 r. o zasadach finansowania nauki, posiadającej przyznaną kategorię naukową A+, A lub B, o której mowa w tej ustawie, przedsiębiorcy posiadającemu status centrum badawczo-rozwojowego w rozumieniu ustawy z dn. 30 maja 2008 r. o niektórych formach wspierania działalności innowacyjnej oraz posiadającemu siedzibę na terytorium RP, konsorcjum naukowemu, konsorcjum naukowo-przemysłowemu, niezależnej jednostce, stanowiącej akredytowane laboratorium (posiadające akredytację Polskiego Centrum Akredytacji) lub notyfikowanemu laboratorium (ujęte w aktualnym obwieszczeniu ministra właściwego ds. gospodarki w sprawie informacji o notyfikowanych jednostkach certyfikujących i jednostkach kontrolujących oraz notyfikowanych laboratoriach), posiadającym siedzibę na terytorium RP, • prace B+R mogą być realizowane w partnerstwie / w formule konsorcjum z innymi podmiotami, w szczególności z jednostkami naukowymi, uczelniami (w tym spółkami celowymi uczelni), organizacjami pozarządowymi, instytucjami otoczenia biznesu, • prace B+R mogą być realizowane wspólnie z innym przedsiębiorcą lub organizacją badawczą w ramach tzw. skutecznej współpracy; <p>d) przerwanie realizacji projektu oraz rezygnacja z wdrożenia wyników prac B+R nie skutkuje koniecznością zwrotu środków wyłącznie w przypadku, gdy w trakcie realizacji prac B+R lub po ich zakończeniu wykazane zostanie, że wdrożenie nie jest możliwe z względów technicznych i/lub ze względu na brak lub niską wartość merytoryczną wyników prowadzonych prac B+R, bądź też nie jest uzasadnione ze względów ekonomicznych (beneficjent powinien ujawnić powyższe okoliczności na możliwie najwcześniejszym etapie realizacji projektu);</p>
--	--	---

		<p>e) weryfikacja zasadności i/lub opłacalności wdrożenia dokonywana jest na podstawie oceny eksperckiej oraz analizy ekonomicznej i/lub badań rynkowych.</p> <p>W ramach poddziałania wsparcie uzyskać mogą przedsięwzięcia zgodne z obszarami inteligentnej specjalizacji regionalnej, przy uwzględnieniu mechanizmu eksperymentacji. Mechanizm ten jest częścią procesu monitorowania inteligentnych specjalizacji regionu i służy umożliwieniu identyfikacji, w ramach otwartej i konkurencyjnej procedury naboru, nowych dziedzin niszowych, potencjalnej przewagi konkurencyjnej Małopolski. Mechanizm eksperymentacji oznacza, że w ramach prowadzonych naborów ograniczony strumień środków przeznaczony zostanie na wsparcie projektów spoza obszarów zidentyfikowanych jako aktualna specjalizacja regionalna.</p> <p>Wsparcie kierowane jest do przedsiębiorstw, w szczególności do podmiotów z sektora MŚP. Przewiduje się, że w ramach prowadzonych naborów określone zostaną strumienie środków dedykowanych MŚP oraz dużym przedsiębiorstwom. Możliwe jest również organizowanie naborów dedykowanych wyłącznie jednej z powyższych kategorii firm.</p>
	<p>Poddziałanie 1.2.2</p>	<p>INFRASTRUKTURA BADAWCZO-ROZWOJOWA PRZEDSIĘBIORSTW</p> <p>Wsparciem objęte zostaną inwestycje przedsiębiorstw dotyczące tworzenia warunków infrastrukturalnych dla działalności badawczo-rozwojowej, ukierunkowanej na wytworzenie i wprowadzenie do własnej działalności gospodarczej nowych produktów, procesów lub usług.</p> <p>Zakres wsparcia obejmuje:</p> <p>a) inwestycje w aparaturę badawczą oraz innego typu infrastrukturę niezbędną do prowadzenia działalności B+R, w tym infrastrukturę służącą badaniu jakości wytwarzanych przez dane przedsiębiorstwo produktów, procesów lub usług,</p> <p>b) inwestycje w infrastrukturę centrów badawczo-rozwojowych.</p> <p>Warunkiem wsparcia tego typu inwestycji i podstawą dla ich oceny będzie przedstawienie przez wnioskodawcę planu dotyczącego prac badawczo-rozwojowych.</p> <p>W przypadku projektów objętych regionalną pomocą inwestycyjną warunkiem uzyskania wsparcia jest:</p> <ul style="list-style-type: none"> zapewnienie, że infrastruktura B+R, wsparta w ramach projektu, będzie wykorzystywana do świadczenia usług B+R na rzecz podmiotów zewnętrznych, co znajdzie odzwierciedlenie w planie dotyczącym prac badawczo-rozwojowych.
	<p>Poddziałanie 1.2.3</p>	<p>BONY NA INNOWACJE</p> <p>Celem bonów na innowacje jest wzmacnianie współpracy mikro-, małych i średnich przedsiębiorstw z sektorem naukowo-badawczym oraz proinnowacyjnym otoczeniem biznesu, a także zapewnienie podmiotom z sektora MŚP dostępu do wysokiej jakości usług badawczo-rozwojowych oraz proinnowacyjnych, istotnych w procesie opracowywania nowych lub ulepszonych produktów, usług bądź też zmian procesowych w przedsiębiorstwie.</p> <p>Pomoc udzielana w formule bonów prowadzić powinna do usprawnienia procesu transferu technologii i zwiększenia poziomu wdrażania do działalności rynkowej przedsiębiorstw innowacji o charakterze technologicznym lub nietechnologicznym.</p> <p>Wsparcie może zostać przeznaczone w szczególności na zakup usług badawczo-rozwojowych i/lub proinnowacyjnych.</p>

	<p>Katalog usług badawczo-rozwojowych kwalifikowanych zarówno w ramach małego jak i dużego bonu na innowacje obejmuje:</p> <p>a) typ 1: usługi w zakresie badań przemysłowych i/lub eksperymentalnych prac rozwojowych, dotyczące:</p> <ul style="list-style-type: none"> • badań mających na celu zdobycie nowej wiedzy oraz umiejętności, prowadzących do opracowania nowych produktów, procesów lub usług, lub też wprowadzenia znaczących ulepszeń do istniejących produktów, procesów lub usług; • prac polegających na zdobywaniu, łączeniu, kształtowaniu i wykorzystywaniu dostępnej aktualnie wiedzy i umiejętności w celu opracowania nowych lub ulepszonych produktów, procesów lub usług; • opracowania prototypów, projektów demonstracyjnych lub pilotażowych, testowanie i walidację nowych lub ulepszonych produktów, procesów lub usług w otoczeniu stanowiącym model warunków rzeczywistego funkcjonowania, których głównym celem jest dalsze udoskonalenie techniczne produktów, procesów lub usług, których ostateczny kształt zasadniczo nie jest jeszcze określony; <p>b) typ 2: usługi w zakresie wzornictwa, dotyczące wykonania projektu wzorniczego, obejmującego opracowanie cech technicznych, użytkowych lub estetycznych danego produktu, bądź też wykonania projektu inżynierskiego, obejmującego projekty szczegółowe: konstrukcyjny, technologiczny oraz projekty przyrządowania.</p> <p>Katalog usług proinnowacyjnych obejmuje:</p> <p>c) typ 3: usługi w zakresie opracowania studium wykonalności dla projektów badawczo-rozwojowych, zawierającego ocenę i analizę potencjału projektu, która ma wesprzeć proces decyzyjny poprzez obiektywne i racjonalne określenie jego mocnych i słabych stron oraz możliwości i zagrożeń z nim związanych, zasobów, jakie będą niezbędne do realizacji projektu, oraz ocenę szans jego powodzenia;</p> <p>d) typ 4: usługi w zakresie zaawansowanych badań rynkowych i analiz przedwdrożeniowych, opartych na włączeniu użytkowników końcowych do procesu rozwoju nowego produktu lub usługi (usługi living lab), które uwzględniają co najmniej dwa cykle testów w celu optymalizacji wyników końcowych projektu;</p> <p>e) typ 5: usługi w zakresie wykonania badań dotyczących jakości i zgodności z określonymi wymogami lub normami oraz certyfikacji nowych lub znacząco ulepszonych rozwiązań;</p> <p>f) typ 6: usługi w zakresie ochrony własności intelektualnej, w związku z uzyskaniem prawa ochrony własności przemysłowej, tj. patentów, praw ochronnych na wzory użytkowe oraz praw z rejestracji wzorów przemysłowych, w zakresie dotyczącym:</p> <ul style="list-style-type: none"> • wykonania analiz i ekspertyz prawnych, ekonomicznych, marketingowych i technicznych dotyczących przedmiotu zgłoszenia lub postępowania w zakresie ochrony własności przemysłowej; analiz i ekspertyz w zakresie wyceny wartości własności intelektualnej, perspektyw rynkowych i uwarunkowań prawnych komercjalizacji, • przygotowania zgłoszenia wynalazku, wzoru użytkowego lub wzoru przemysłowego i ich zgłoszenie: usługi obejmują pomoc prawną i techniczną świadczoną przez rzecznika patentowego w zakresie niezbędnym do przygotowania zgłoszenia/zgłoszenia: <ul style="list-style-type: none"> — pomoc prawna polega w szczególności na udzielaniu porad i konsultacji prawnych, sporządzaniu opinii prawnych, badaniu stanu prawnego przedmiotu własności przemysłowej, zastępstwie prawnym i procesowym (w okresie realizacji projektu);
--	---

	<p>— pomoc techniczna polega w szczególności na opracowywaniu opisów technicznych zgłoszeń do ochrony przedmiotów działalności twórczej przeznaczonych do przemysłowego wykorzystywania, badaniu zakresu ich ochrony, prowadzeniu poszukiwań dotyczących stanu techniki.</p> <p>Dodatkowo, w ramach projektów dotyczących usług proinnowacyjnych typu 6, dopuszcza się możliwość kwalifikowania opłat związanych ze zgłoszeniem, jako koszty ponoszone bezpośrednio przez Wnioskodawcę/Beneficjenta.</p> <p>Jednocześnie ze wsparcia w ramach tego typu usług wyłączone są projekty dotyczące zgłoszenia do Urzędu Patentowego RP w celu uzyskania ochrony wyłącznie na terytorium Polski. Ze wsparcia wyłączone są również usługi dotyczące realizacji ochrony prawa własności przemysłowej, tj. sytuacji, gdy wnioskodawca we wszczętym postępowaniu występuje w roli podmiotu broniącego posiadanych praw, a postępowanie dotyczy unieważnienia patentu, prawa ochronnego na wzór użytkowy albo prawa z rejestracji wzoru przemysłowego lub stwierdzenia wygaśnięcia patentu, prawa ochronnego na wzór użytkowy albo prawa z rejestracji wzoru przemysłowego.</p> <p>Usługi proinnowacyjne (typ 3-6) są kwalifikowane w ramach małego bonu na innowacje. Usługi te mogą być dodatkowo kwalifikowane w ramach dużego bonu, jednak wyłącznie w przypadku, gdy w ramach danego projektu występują łącznie z usługami badawczo-rozwojowymi (typ 1-2), a każda z usług objętych projektem będzie świadczona przez uprawnionego Wykonawcę i będzie stanowić wydatek kwalifikowany.</p> <p>W ramach bonów na innowacje mogą być kwalifikowane usługi:</p> <ul style="list-style-type: none"> • przewidujące podwyższenie poziomu gotowości technologicznej do poziomu IX (technology readiness levels – TRL), tj. sprawdzenie technologii w warunkach rzeczywistych odniosło zamierzony efekt. Wskazuje to, że demonstrowana technologia jest już w ostatecznej formie i może zostać zaimplementowana w docelowym systemie. Między innymi dotyczy to wykorzystania opracowanych systemów w warunkach rzeczywistych. <p>W ramach bonów na innowacje nie będą kwalifikowane usługi:</p> <ul style="list-style-type: none"> • dotyczące produkcji masowej lub działalności handlowej, • dotyczące rutynowych i/lub okresowych zmian wprowadzanych do istniejących produktów, linii produkcyjnych, procesów wytwórczych, usług oraz innych operacji w toku, nawet jeśli takie zmiany mają charakter ulepszeń • dotyczące doradztwa, kwalifikowane w poddziałaniu 3.4.5 RPO WM. <p>W przypadku projektów informatycznych, w których część badawcza wiąże się z przeprowadzeniem prac B+R w zakresie oprogramowania komputerowego, należy uwzględnić zasadę, zgodnie z którą czynności rutynowe związane z oprogramowaniem nie mogą być uznane za prace badawczo-rozwojowe.</p> <p>Przykłady czynności, które nie są pracami B+R:</p> <ul style="list-style-type: none"> • tworzenie aplikacji biznesowych i systemów informatycznych na podstawie znanych metod i istniejących narzędzi informatycznych, • dodawanie funkcjonalności dla użytkownika w istniejących programach użytkowych, • tworzenie stron internetowych lub oprogramowania z użyciem istniejących narzędzi, • użycie standardowych metod kodowania, weryfikacji bezpieczeństwa i testowania integralności danych,
--	---

		<ul style="list-style-type: none"> dostosowywanie produktów do określonych zastosowań, o ile w ramach tego procesu nie jest uwzględniana wiedza, która przyczynia się do znaczącego ulepszenia wyjściowego oprogramowania, rutynowe usuwanie błędów z systemów i programów (debugging), o ile nie jest wykonywane jeszcze przed zakończeniem eksperymentalnych prac rozwojowych. <p>Zasady realizacji bonów na innowacje:</p> <p>a) wsparcie przeznaczone jest dla podmiotów z sektora MŚP,</p> <p>b) wnioskodawca samodzielnie wybiera wykonawcę usługi/usług,</p> <p>c) podmioty uprawnione do świadczenia usług badawczo-rozwojowych – typu 1 i 2 oraz usług proinnowacyjnych – typu 3, 4, 5, 6:</p> <ul style="list-style-type: none"> jednostki naukowe, w rozumieniu ustawy z dn. 30 kwietnia 2010 r. o zasadach finansowania nauki, posiadające przyznaną kategorię naukową A+, A lub B, o której mowa w tej ustawie, przedsiębiorcy posiadający status centrum badawczo-rozwojowego w rozumieniu ustawy z dn. 30 maja 2008 r. o niektórych formach wspierania działalności innowacyjnej oraz posiadający siedzibę na terytorium RP, niezależne jednostki, stanowiące akredytowane laboratorium (posiadająca akredytację Polskiego Centrum Akredytacji) lub notyfikowane laboratorium (ujęte w aktualnym obwieszczeniu ministra właściwego ds. gospodarki w sprawie informacji o notyfikowanych jednostkach certyfikujących i jednostkach kontrolujących oraz notyfikowanych laboratoriach), posiadające siedzibę na terytorium RP, centra transferu technologii w rozumieniu ustawy z dn. 27 lipca 2005 r. Prawo o szkolnictwie wyższym, spółki celowe w rozumieniu ustawy z dn. 27 lipca 2005 r. Prawo o szkolnictwie wyższym; <p>d) podmioty uprawnione do świadczenia usług proinnowacyjnych – typu 3, 4, 5, 6:</p> <ul style="list-style-type: none"> instytucje otoczenia biznesu (IOB) – ośrodki innowacji, tj. podmioty posiadające status ośrodków innowacji akredytowanych w ramach wdrożonego przez Ministerstwo Rozwoju systemu akredytacji ośrodków innowacji świadczących proinnowacyjne usługi na rzecz przedsiębiorstw (ujęte na aktualnej liście akredytowanych ośrodków innowacji); <p>e) podmioty uprawnione do świadczenia usług proinnowacyjnych – wyłącznie typu 6:</p> <ul style="list-style-type: none"> kancelarie patentowe w rozumieniu art. 5 ust. 1 ustawy z dn. 11 kwietnia 2001 r. o rzecznikach patentowych; <p>f) usługi wspierane w ramach poddziałania 1.2.3 mogą być realizowane również przez konsorcja z udziałem podmiotów uprawnionych do samodzielnego świadczenia poszczególnych typów usług.</p>
6. Cel szczegółowy działania/ poddziałania	Działanie 1.2	Zwiększona aktywność badawczo-rozwojowa przedsiębiorstw
7. Lista wskaźników rezultatu bezpośredniego	Poddziałanie 1.2.1	Liczba wdrożonych wyników prac B+R Liczba dokonanych zgłoszeń patentowych
	Poddziałanie 1.2.2	(24) Liczba nowych naukowców we wspieranych jednostkach Liczba projektów B+R realizowanych przy wykorzystaniu wspartej infrastruktury
	Poddziałanie 1.2.3	Liczba wprowadzonych innowacji produktowych Liczba wprowadzonych innowacji procesowych Liczba wprowadzonych innowacji nietechnologicznych

8. <i>Lista wskaźników produktu</i>	Poddziałanie 1.2.1	(1) Liczba przedsiębiorstw otrzymujących wsparcie (2) Liczba przedsiębiorstw otrzymujących dotacje (6) Inwestycje prywatne uzupełniające wsparcie publiczne dla przedsiębiorstw (dotacje) (26) Liczba przedsiębiorstw współpracujących z ośrodkami badawczymi Liczba przedsiębiorstw wspartych w zakresie prowadzenia prac B+R
	Poddziałanie 1.2.2	(1) Liczba przedsiębiorstw otrzymujących wsparcie (2) Liczba przedsiębiorstw otrzymujących dotacje (6) Inwestycje prywatne uzupełniające wsparcie publiczne dla przedsiębiorstw (dotacje) Liczba wspartych laboratoriów badawczych
	Poddziałanie 1.2.3	(1) Liczba przedsiębiorstw otrzymujących wsparcie (2) Liczba przedsiębiorstw otrzymujących dotacje (6) Inwestycje prywatne uzupełniające wsparcie publiczne dla przedsiębiorstw (dotacje)
9. <i>Typy projektów</i>	Poddziałanie 1.2.1	PROJEKTY BADAWCZO-ROZWOJOWE PRZEDSIĘBIORSTW A. projekty obejmujące badania przemysłowe i prace rozwojowe albo prace rozwojowe
	Poddziałanie 1.2.2	INFRASTRUKTURA BADAWCZO-ROZWOJOWA PRZEDSIĘBIORSTW A. infrastruktura i wyposażenie laboratoriów lub działów badawczo-rozwojowych w przedsiębiorstwach B. centra badawczo-rozwojowe w przedsiębiorstwach
	Poddziałanie 1.2.3	BONY NA INNOWACJE A. mały bon na innowacje B. duży bon na innowacje
10. <i>Typ beneficjenta</i>	Poddziałanie 1.2.1	<ul style="list-style-type: none"> • przedsiębiorstwa, w szczególności mikro-, małe i średnie przedsiębiorstwa • konsorcja przedsiębiorstw z udziałem mikro-, małych i średnich przedsiębiorstw, reprezentowane przez lidera (beneficjenta), którym jest przedsiębiorstwo • konsorcja przedsiębiorstw z udziałem: <ul style="list-style-type: none"> — jednostek naukowych — uczelni, w tym spółek celowych uczelni — organizacji pozarządowych — instytucji otoczenia biznesu reprezentowane przez lidera (beneficjenta), którym jest przedsiębiorstwo
	Poddziałanie 1.2.2	<ul style="list-style-type: none"> • przedsiębiorstwa, w szczególności mikro-, małe i średnie przedsiębiorstwa • konsorcja przedsiębiorstw z udziałem mikro-, małych i średnich przedsiębiorstw, reprezentowane przez lidera (beneficjenta), którym jest przedsiębiorstwo
	Poddziałanie 1.2.3	<ul style="list-style-type: none"> • mikro-, małe i średnie przedsiębiorstwa
11. <i>Grupa docelowa/ ostateczni odbiorcy wsparcia</i>	Działanie 1.2	Głównymi grupami docelowymi interwencji są przedsiębiorstwa, w szczególności mikro-, małe i średnie przedsiębiorstwa.
12. <i>Instytucja pośrednicząca (jeśli dotyczy)</i>	Działanie 1.2	Małopolskie Centrum Przedsiębiorczości
13. <i>Instytucja wdrażająca (jeśli dotyczy)</i>	Działanie 1.2	nie dotyczy

14. <i>Kategoria(e) regionu(ów) wraz z przypisaniem kwot UE (EUR)</i>	Działanie 1.2	159 263 323
	Poddziałanie 1.2.1	99 263 323
	Poddziałanie 1.2.2	40 000 000
	Poddziałanie 1.2.3	20 000 000
15. <i>Mechanizmy powiązania interwencji z innymi działaniami/ podziałaniami w ramach PO lub z innymi PO (jeśli dotyczy)</i>	Poddziałanie 1.2.1	<ul style="list-style-type: none"> • mechanizm projektów celowych realizowanych przy wsparciu osi 1 i 3 RPO WM: mikro-, małe i średnie przedsiębiorstwa, będące beneficjentami projektów badawczo-rozwojowych w ramach poddziałania 1.2.1 będą mogły uzyskać preferencje w ubieganiu się o wsparcie na wdrożenie wyników tych projektów ze środków przeznaczonych na wsparcie wdrożeń wyników prac B+R w ramach poddziałań 3.4.3 i 3.4.4 • beneficjenci projektów finansowanych ze środków poddziałania 1.2.1 mogą ubiegać się również o wsparcie na wdrożenie wyników prac B+R ze środków celu tematycznego 3, w ramach instrumentów wsparcia dostępnych w PO IR
	Poddziałanie 1.2.2	nie dotyczy
	Poddziałanie 1.2.3	<ul style="list-style-type: none"> • mechanizm inkubowania projektów B+R+I w sektorze MŚP, w ramach komplementarnych typów wsparcia przewidzianych w działaniach 1.2 oraz 1.3 RPO WM: mikro-, małe i średnie przedsiębiorstwa, ubiegające się o wsparcie w ramach instrumentu bon na innowacje mogą uzyskać uprzednie wsparcie przygotowawcze w zakresie usług proinnowacyjnych (audyt technologiczny oraz usługi doradcze w zakresie transferu technologii) świadczonych przez centra transferu wiedzy w ramach projektu pozakonkursowego koordynowanego przez Województwo Małopolskie
16. <i>Instrumenty terytorialne (jeśli dotyczy)</i>	Działanie 1.2	nie dotyczy
17. <i>Tryb(y) wyboru projektów oraz wskazanie podmiotu odpowiedzialnego za nabór i ocenę wniosków oraz przyjmowanie protestów</i>	Działanie 1.2	<p>tryb konkursowy</p> <p>podmiot odpowiedzialny za nabór i ocenę wniosków: Małopolskie Centrum Przedsiębiorczości</p> <p>podmiot odpowiedzialny za rozpatrywanie protestów: Urząd Marszałkowski Województwa Małopolskiego, Departament Zarządzania Programami Operacyjnymi</p>
18. <i>Limity i ograniczenia w realizacji projektów (jeśli dotyczy)</i>	Działanie 1.2	<p>Główne limity i ograniczenia zostały wskazane w punktach 5, 24-28.</p> <p>W odniesieniu do zasad kwalifikowania wydatków oraz katalogu wydatków specyficznych – zgodnie z Podręcznikiem kwalifikowania wydatków objętych dofinansowaniem w ramach Regionalnego Programu Operacyjnego Województwa Małopolskiego na lata 2014-2020.</p>
	Poddziałanie 1.2.1	<ul style="list-style-type: none"> • typ projektu A obejmuje badania przemysłowe i prace rozwojowe albo prace rozwojowe (projekty, w których nie przewidziano prac rozwojowych nie mogą uzyskać dofinansowania) • limit środków na wsparcie projektów, których beneficjentami są podmioty inne niż mikro-, małe i średnie przedsiębiorstwa: 20 000 000 EUR • limit środków na wsparcie projektów spoza obszarów aktualnej specjalizacji regionalnej wyodrębnionych w ramach tzw. mechanizmu eksperymentacji: łącznie 10% alokacji UE przeznaczonej na projekty badawczo-rozwojowe w ramach poddziałania, tj. 10 000 000 EUR • limit wydatków przeznaczonych na przygotowanie wyników fazy badawczej do wdrożenia (jako uzupełniający komponent projektu inwestycyjnego) – do 10% kosztów kwalifikowanych projektu • w zakresie dotyczącym ochrony własności intelektualnej wsparcie może zostać przeznaczone na wydatki ponoszone w związku

		z przygotowaniem zgłoszenia oraz zgłoszeniem wynalazku, wzoru użytkowego lub wzoru przemysłowego, z wyłączeniem kosztów postępowań sądowych w sprawach dotyczących ochrony praw własności intelektualnej
	Poddziałanie 1.2.2	<ul style="list-style-type: none"> • limit środków na wsparcie projektów, których beneficjentami są podmioty inne niż mikro-, małe i średnie przedsiębiorstwa: 10 000 000 EUR
	Poddziałanie 1.2.3	<ul style="list-style-type: none"> • w zakresie dotyczącym ochrony własności intelektualnej wsparcie może zostać przeznaczone na wydatki ponoszone w związku z przygotowaniem zgłoszenia oraz zgłoszeniem wynalazku, wzoru użytkowego lub wzoru przemysłowego, z wyłączeniem kosztów postępowań sądowych w sprawach dotyczących ochrony praw własności intelektualnej
19. Warunki i planowany zakres stosowania cross-financingu (%) (jeśli dotyczy)	Działanie 1.2	<p>W odniesieniu do przedsięwzięć realizowanych w ramach poddziałania 1.2.2 możliwe będzie uzupełniające wsparcie związane z rozwijaniem potencjału kadr B+R w powiązaniu z realizowanym przedsięwzięciem inwestycyjnym. W tym zakresie przewiduje się zastosowanie mechanizmu finansowania krzyżowego (cross-financing).</p> <p>Łączny udział finansowania krzyżowego w projektach wspieranych w ramach poddziałania 1.2.2 nie przekroczy 5,6% alokacji osi priorytetowej. Co do zasady udział finansowania krzyżowego nie przekracza 5,6% dofinansowania ze środków EFRR w ramach projektu. W uzasadnionych przypadkach właściwa instytucja może wyrazić zgodę na zwiększenie powyższego limitu w ramach danego projektu.</p>
20. Dopuszczalna maksymalna wartość zakupionych środków trwałych jako % wydatków kwalifikowalnych	Działanie 1.2	nie dotyczy
21. Warunki uwzględniania dochodu w projekcie (jeśli dotyczy)	Działanie 1.2	<p>W przypadku projektów realizowanych przez podmioty inne niż MŚP, których całkowite koszty kwalifikowane przekraczają 1 mln euro, zastosowanie będzie miała metoda zryczałtowanej, procentowej stawki dochodu, zgodnie z postanowieniami art. 61 ust 3 lit. a) rozporządzenia Parlamentu Europejskiego i Rady (UE) nr 1303/2013 z dnia 17 grudnia 2013 r.</p> <p>Wysokość stawki, o której mowa powyżej określa art. 2 rozporządzenia delegowanego Komisji (UE) nr 2015/1516 z dnia 10 czerwca 2015 r. ustanawiającego, na mocy rozporządzenia (UE) nr 1303/2013 Parlamentu Europejskiego i Rady, stawki zryczałtowane dla operacji finansowanych z europejskich funduszy strukturalnych i inwestycyjnych w sektorze badań, rozwoju i innowacji.</p>
22. Warunki stosowania uproszczonych form rozliczania wydatków i planowany zakres systemu zaliczek	Działanie 1.2	Warunki stosowania uproszczonych form rozliczania wydatków – zgodnie z Podręcznikiem kwalifikowania wydatków objętych dofinansowaniem w ramach Regionalnego Programu Operacyjnego Województwa Małopolskiego na lata 2014-2020.
	Poddziałanie 1.2.1	W ramach poddziałania planuje się stosowanie systemu zaliczek.
	Poddziałanie 1.2.2	W ramach poddziałania planuje się stosowanie systemu zaliczek.
	Poddziałanie 1.2.3	W ramach poddziałania nie planuje się stosowania systemu zaliczek.
23. Pomoc publiczna i pomoc de minimis (rodzaj i przeznaczenie pomocy, unijna lub krajowa podstawa prawna)	Działanie 1.2	<p>Z uwagi na charakter oraz zasady wspierania interwencji – przewiduje się, że wsparcie udzielane w ramach działania będzie stanowić pomoc państwa, w szczególności: pomoc na badania przemysłowe, eksperymentalne prace rozwojowe i studia wykonalności, pomoc dla MŚP na wspieranie innowacyjności, regionalna pomoc inwestycyjna, pomoc de minimis.</p> <p>Podstawę prawną udzielania pomocy stanowią w szczególności:</p> <ul style="list-style-type: none"> • Rozporządzenie Ministra Infrastruktury i Rozwoju z dn. 21 lipca 2015 r. w sprawie udzielania pomocy na badania podstawowe, badania

		<p>przemysłowe, eksperymentalne prace rozwojowe oraz studia wykonalności w ramach regionalnych programów operacyjnych na lata 2014-2020</p> <ul style="list-style-type: none"> • Rozporządzenie Ministra Infrastruktury i Rozwoju z 5 listopada 2015 r. w sprawie udzielania pomocy na wspieranie innowacyjności oraz innowacje procesowe i organizacyjne w ramach regionalnych programów operacyjnych na lata 2014-2020 • Rozporządzenie Ministra Infrastruktury i Rozwoju z dn. 3 września 2015 r. w sprawie udzielania regionalnej pomocy inwestycyjnej w ramach regionalnych programów operacyjnych na lata 2014-2020 • Rozporządzenie Ministra Infrastruktury i Rozwoju z dn. 19 marca 2015 r. w sprawie udzielania pomocy de minimis w ramach regionalnych programów operacyjnych na lata 2014-2020. <p>W przypadku projektów kwalifikujących się do objęcia pomocą publiczną lub pomocą <i>de minimis</i> – wsparcie udzielane będzie zgodnie z właściwymi przepisami prawa dotyczącymi zasad udzielania tej pomocy, obowiązującymi na dzień udzielania wsparcia.</p>
<p>24. Maksymalny % poziom dofinansowania UE wydatków kwalifikowalnych na poziomie projektu (jeśli dotyczy)</p>	<p>Działanie 1.2</p>	<p>W przypadku projektów objętych pomocą publiczną poziom dofinansowania wynikać będzie z odrębnych przepisów prawnych, obowiązujących na dzień udzielania wsparcia, w tym w szczególności z rozporządzeń wydanych przez ministra właściwego do spraw rozwoju regionalnego na podstawie: rozporządzenia Komisji Europejskiej nr 651/2014 z dn. 17 czerwca 2014 r. uznającego niektóre rodzaje pomocy za zgodne z rynkiem wewnętrznym w zastosowaniu art. 107 i 108 Traktatu oraz ustawy z dn. 11 lipca 2014 r. o zasadach realizacji programów w zakresie polityki spójności finansowanych w perspektywie finansowej 2014-2020.</p> <p>W przypadku projektów objętych pomocą <i>de minimis</i> poziom dofinansowania UE wydatków kwalifikowanych na poziomie projektu ustalany będzie na poziomie równym maksymalnemu poziomowi dofinansowania UE, wynikającemu z właściwych przepisów prawa dotyczących zasad udzielania pomocy publicznej, mających zastosowanie w naborze dla danego poddziałania (nie dotyczy poddziałania 1.2.3).</p>
	<p>Poddziałanie 1.2.1</p>	<p>Wsparcie kwalifikowane w szczególności jako: pomoc na projekty badawczo-rozwojowe, pomoc <i>de minimis</i>, zgodnie z właściwymi przepisami prawa dotyczącymi zasad udzielania tej pomocy, obowiązującymi na dzień udzielania wsparcia.</p> <p>W przypadku pomocy na projekty badawczo-rozwojowe, co do zasady, nie więcej niż:</p> <ol style="list-style-type: none"> 1. badania przemysłowe: <ul style="list-style-type: none"> • mikro i małe przedsiębiorstwa – 70% • średnie przedsiębiorstwa – 60% • pozostali beneficjenci – 50% 2. eksperymentalne prace rozwojowe <ul style="list-style-type: none"> • mikro i małe przedsiębiorstwa – 45% • średnie przedsiębiorstwa – 35% • pozostali beneficjenci – 25% 3. studium wykonalności <ul style="list-style-type: none"> • mikro i małe przedsiębiorstwa – 70% • średnie przedsiębiorstwa – 60% • pozostali beneficjenci – 50% <p>Poziom dofinansowania UE w przypadku badań przemysłowych i eksperymentalnych prac rozwojowych można zwiększyć do maksymalnie 80% kosztów kwalifikowalnych, w przypadku spełnienia warunków, o których mowa w art. 25 ust. 6 Rozporządzenia Komisji (UE) nr 651/2014 z dn. 17 czerwca 2014 r. uznającego niektóre rodzaje pomocy za zgodne z rynkiem wewnętrznym w zastosowaniu art. 107 i 108 Traktatu.</p>

	Poddziałanie 1.2.2	Wsparcie kwalifikowane w szczególności jako: regionalna pomoc inwestycyjna, pomoc <i>de minimis</i> . zgodnie z właściwymi przepisami prawa dotyczącymi zasad udzielania tej pomocy, obowiązującymi na dzień udzielania wsparcia. W przypadku regionalnej pomocy inwestycyjnej nie więcej niż: <ul style="list-style-type: none"> • mikro i małe przedsiębiorstwa – 55% • średnie przedsiębiorstwa – 45% • pozostali beneficjenci – 35%
	Poddziałanie 1.2.3	Wsparcie kwalifikowane jako pomoc <i>de minimis</i> : <ul style="list-style-type: none"> • 90% - w przypadku wsparcia uzyskanego po raz pierwszy, • 80% - w przypadku wsparcia uzyskanego po raz drugi, • 70% - w przypadku wsparcia uzyskanego po raz trzeci i kolejny.
25. Maksymalny % poziom dofinansowania całkowitego wydatków kwalifikowalnych na poziomie projektu (środki UE + ewentualne współfinansowanie z budżetu państwa lub innych źródeł przyznawane beneficjentowi przez właściwą instytucję) (jeśli dotyczy)	Działanie 1.2	zgodnie z zapisami w pkt 24
26. Minimalny wkład własny beneficjenta jako % wydatków kwalifikowalnych	Poddziałanie 1.2.1	W przypadku pomocy na projekty badawczo-rozwojowe – zgodnie z właściwymi przepisami prawa dotyczącymi zasad udzielania tej pomocy, jednak nie mniej niż: <ul style="list-style-type: none"> • w przypadku badań przemysłowych – 20% • w przypadku eksperymentalnych prac rozwojowych – 40% • w przypadku studium wykonalności – 30%
	Poddziałanie 1.2.2	W przypadku regionalnej pomocy inwestycyjnej – zgodnie z właściwymi przepisami prawa dotyczącymi zasad udzielania tej pomocy, jednak nie mniej niż: <ul style="list-style-type: none"> • mikro i małe przedsiębiorstwa – 45% • średnie przedsiębiorstwa – 55% • pozostali beneficjenci – 65%
	Poddziałanie 1.2.3	Wsparcie kwalifikowane jako pomoc <i>de minimis</i> : <ul style="list-style-type: none"> • 10% - w przypadku wsparcia uzyskanego po raz pierwszy, • 20% - w przypadku wsparcia uzyskanego po raz drugi, • 30% - w przypadku wsparcia uzyskanego po raz trzeci i kolejny.
27. Minimalna i maksymalna wartość projektu (PLN) (jeśli dotyczy)	Poddziałanie 1.2.1	nie dotyczy
	Poddziałanie 1.2.2	nie dotyczy
	Poddziałanie 1.2.3	nie dotyczy
28. Minimalna i maksymalna wartość wydatków kwalifikowalnych projektu (PLN) (jeśli dotyczy)	Poddziałanie 1.2.1	minimalna wartość wydatków kwalifikowanych: typ projektu A: 100 000 PLN maksymalna wartość wydatków kwalifikowanych: typ projektu A: 25 000 000 PLN
	Poddziałanie 1.2.2	minimalna wartość wydatków kwalifikowanych: typ projektu A i B: 100 000 PLN

		maksymalna wartość wydatków kwalifikowanych: typ projektu A: 10 000 000 PLN typ projektu B: 25 000 000 PLN
	Poddziałanie 1.2.3	maksymalna wartość wydatków kwalifikowanych: typ projektu A: 50 000 PLN typ projektu B: 100 000 PLN
29. Kwota alokacji UE na instrumenty finansowe (EUR) (jeśli dotyczy)	Działanie 1.2	nie dotyczy
30. Mechanizm wdrażania instrumentów finansowych	Działanie 1.2	nie dotyczy
31. Rodzaj wsparcia instrumentów finansowych oraz najważniejsze warunki przyznawania	Działanie 1.2	nie dotyczy
32. Katalog ostatecznych odbiorców instrumentów finansowych	Działanie 1.2	nie dotyczy

Działanie 1.3 MAŁOPOLSKIE CENTRA INNOWACJI

5. Nazwa działania/
poddziałania

W ramach działania wsparcie zostanie przeznaczane na:

- uzupełnienie potencjału infrastrukturalnego wyspecjalizowanych instytucji otoczenia biznesu ośrodków innowacji takich jak: parki technologiczne (w tym parki naukowo-technologiczne, parki naukowo-przemysłowe), inkubatory technologiczne, centra wyspecjalizowane w zakresie badań i transferu technologii), w szczególności w zakresie infrastruktury badawczo-rozwojowej, niezbędnej do rozszerzenia oferty usług badawczo-rozwojowych i/lub usług proinnowacyjnych, świadczonych w szczególności na rzecz mikro-, małych i średnich przedsiębiorstw, w tym przedsiębiorstw technologicznych, z uwzględnieniem przedsiębiorstw technologicznych w początkowej fazie działalności, tj. działających na rynku nie dłużej niż 24 m-ce

Przez przedsiębiorstwo technologiczne rozumie się przedsiębiorstwo innowacyjne, tj.

- a) przedsiębiorstwo, które za pomocą oceny dokonanej przez zewnętrznego eksperta (np. w formie audytu technologicznego), może wykazać, że w przewidywalnej przyszłości opracuje produkty, usługi lub procesy, które są nowe lub znacząco ulepszone w porównaniu z aktualną sytuacją w jego branży i które mogą nieść ze sobą ryzyko niepowodzenia technologicznego; lub
 - b) przedsiębiorstwo, którego wydatki na działalność badawczo-rozwojową stanowią co najmniej 10% jego całkowitych kosztów operacyjnych w co najmniej jednym roku z trzech lat poprzedzających rok, w którym dane przedsiębiorstwo korzysta z usług, świadczonych w oparciu o infrastrukturę ośrodka innowacji lub w przypadku przedsiębiorstwa rozpoczynającego działalność bez historii finansowej, w danym (bieżącym) okresie podatkowym, objętym zewnętrznym audytem.
- realizację regionalnego programu rozwijania centrów transferu wiedzy, których działalność będzie ukierunkowana na inicjowanie i wspieranie współpracy jednostek naukowych oraz podmiotów gospodarczych w zakresie działalności badawczo-rozwojowej i innowacyjnej.

W odniesieniu do przedsięwzięć wspieranych w ramach działania wymagana jest zgodność z Regionalną Strategią Innowacji Województwa Małopolskiego.

W ramach oceny przedsięwzięć dotyczących **infrastruktury IOB – ośrodków innowacji** zastosowanie będą mieć następujące wymogi i zasady:

- inwestycje w infrastrukturę oraz wyposażenie IOB – ośrodków innowacji będą wspierane jako element niezbędny do rozwoju oferty i profesjonalizacji usług badawczo-rozwojowych i/lub proinnowacyjnych,
- zasadniczy element inwestycji stanowi infrastruktura badawczo-rozwojowa, w tym aparatura badawcza i/lub innego typu infrastruktura niezbędna do świadczenia usług badawczo-rozwojowych i/lub proinnowacyjnych,
- elementem inwestycji może być infrastruktura służąca zapewnieniu fizycznej przestrzeni dla tworzenia i rozwijania przedsiębiorstw technologicznych, w szczególności w początkowej fazie działalności (wspieraniu nie podlegają inwestycje, których zakres dotyczy infrastruktury związanej z przestrzenią o charakterze wyłącznie biurowym),
- inwestycje wynikają z udokumentowanej diagnozy zawierającej analizę potrzeb ze strony przedsiębiorstw należących do sektora MSP, w tym przedsiębiorstw technologicznych, działających w obszarach inteligentnej specjalizacji regionalnej,
- inwestycje we wspólną, niezbędną infrastrukturę B+R oraz jej lokalizacja w IOB przyczyni się do redukcji kosztów przedsiębiorstw związanych z zakupem podobnej infrastruktury oraz inkubacji przedsiębiorstw i prowadzenia prac B+R,
- inwestycje wynikają ze strategii biznesowej ośrodka innowacji,
- przygotowany został plan wykorzystania infrastruktury ośrodka innowacji, określający sposób wykorzystania efektów projektu w fazie jego realizacji i/lub eksploatacji, w szczególności katalog usług, które będą świadczone w oparciu o infrastrukturę ośrodka innowacji,
- zapewnienie możliwie wysokiego udziału współfinansowania ze źródeł prywatnych oraz wykorzystanie wspartej infrastruktury do działalności gospodarczej: wymóg ten zostanie

	<p>zapewniony poprzez wprowadzenie warunku, zgodnie z którym wsparcie mogą uzyskać wyłącznie przedsięwzięcia realizowane w schemacie pomocy publicznej,</p> <ul style="list-style-type: none"> • zapewnienie, że infrastruktura wsparta w ramach projektu będzie wykorzystywana do świadczenia usług badawczo-rozwojowych i/lub proinnowacyjnych na rzecz podmiotów zewnętrznych, w tym głównie przedsiębiorstw z sektora MŚP, • zapewnienie komplementarności rozumianej, jako dopełnienie istniejących zasobów, w tym powstałych w ramach wsparcia udzielonego w perspektywie 2007-2013. <p>Regionalny program rozwijania centrów transferu wiedzy będzie realizowany w oparciu o następujące zasady:</p> <ul style="list-style-type: none"> • program jest realizowany przez Województwo Małopolskie, we współpracy z podmiotami prowadzącymi centra wyspecjalizowane w świadczeniu proinnowacyjnych usług na rzecz przedsiębiorstw, w szczególności MŚP w obszarach specjalizacji regionalnej, • wybór centrów jest dokonywany z uwzględnieniem zasady przejrzystości i transparentności, a także w oparciu o kryteria dotyczące doświadczenia oraz potencjału merytorycznego i organizacyjnego, • wsparcie w ramach programu przeznaczone jest na inkubowanie działalności B+R wśród przedsiębiorstw, w szczególności podmiotów z sektora MŚP; • centra uczestniczące w programie pełnią funkcję regionalnych brokerów innowacji oraz świadczą lub pośredniczą w świadczeniu usług proinnowacyjnych: <ul style="list-style-type: none"> — audyt technologiczny, obejmujący: <ul style="list-style-type: none"> ▪ ocenę potencjału i otoczenia funkcjonowania przedsiębiorcy, ▪ plan rozwoju przedsiębiorcy na podstawie nowych lub znacząco ulepszonych rozwiązań, — usługi w zakresie transferu technologii, obejmujące w szczególności: <ul style="list-style-type: none"> ▪ przygotowanie ofert i zapytań w zakresie prac B+R, ▪ przegląd profili wykonawców i nabywców prac B+R, ▪ nawiązywanie kontaktów pomiędzy wykonawcami i nabywcami wyników prac B+R, ▪ doradztwo w procesie ubiegania się o wsparcie w formie bonów na innowacje w ramach poddziałania 1.2.3, ▪ doradztwo w procesie negocjacji i zawierania umów pomiędzy wykonawcami i nabywcami wyników prac B+R; • wsparcie dla przedsiębiorstw stanowi pomoc publiczną lub pomoc <i>de minimis</i>, która jest udzielana na drugim poziomie. 	
6. <i>Cel szczegółowy działania</i>	Działanie 1.3	Zwiększona aktywność badawczo-rozwojowa przedsiębiorstw
7. <i>Lista wskaźników rezultatu bezpośredniego</i>	Działanie 1.3	Liczba przedsiębiorstw korzystających z zaawansowanych usług (nowych i/lub ulepszonych) świadczonych przez instytucje otoczenia biznesu Liczba przedsiębiorstw korzystających ze wspartej infrastruktury badawczej
8. <i>Lista wskaźników produktu</i>	Działanie 1.3	Liczba instytucji otoczenia biznesu wspartych w zakresie profesjonalizacji usług Liczba wspartych laboratoriów badawczych
9. <i>Typy projektów</i>	Działanie 1.3	MAŁOPOLSKIE CENTRA INNOWACJI A. infrastruktura instytucji otoczenia biznesu – ośrodków innowacji B. regionalny program rozwijania centrów transferu wiedzy
10. <i>Typ beneficjenta</i>	Działanie 1.3	typ projektu A: <ul style="list-style-type: none"> • instytucje otoczenia biznesu • jednostki samorządu terytorialnego lub jednostki organizacyjne JST posiadające osobowość prawną <p>Z uwagi na zakres przedmiotowy oraz zasady wyboru projektów w działaniu 1.3 typ projektu A, w szczególności wymogi dotyczące gospodarczego wykorzystania infrastruktury instytucji otoczenia biznesu – ośrodków innowacji, w przypadku podmiotów takich jak uczelnie – wnioskodawca</p>

		<p>kwalfikowanym w kategorii instytucje otoczenia biznesu mogą być wyłącznie spółki kapitałowe utworzone w celu prowadzenia przez uczelnie działalności gospodarczej wyodrębnionej organizacyjnie i finansowo od działalności, o której mowa w art. 13 i 14 ustawy z dnia 27 lipca 2005 r. Prawo o szkolnictwie wyższym.</p> <p>typ projektu B:</p> <ul style="list-style-type: none"> instytucje otoczenia biznesu jednostki samorządu terytorialnego lub jednostki organizacyjne JST posiadające osobowość prawną
11. Grupa docelowa/ ostateczni odbiorcy wsparcia	Działanie 1.3	Głównymi grupami docelowymi interwencji są przedsiębiorstwa, w szczególności mikro-, małe i średnie przedsiębiorstwa.
12. Instytucja pośrednicząca (jeśli dotyczy)	Działanie 1.3	Małopolskie Centrum Przedsiębiorczości
13. Instytucja wdrażająca (jeśli dotyczy)	Działanie 1.3	nie dotyczy
14. Kategoria(e) regionu(ów) wraz z przypisaniem kwot UE (EUR)	Działanie 1.3	30 755 025
15. Mechanizmy powiązania interwencji z innymi działaniami/ poddziałaniami w ramach PO lub z innymi PO (jeśli dotyczy)	Działanie 1.3	<ul style="list-style-type: none"> mechanizm inkubowania projektów B+R+I w sektorze MŚP, w ramach komplementarnych typów wsparcia przewidzianych w działaniach 1.2 oraz 1.3 RPO WM: mikro-, małe i średnie przedsiębiorstwa uzyskujące dostęp do wsparcia w postaci usług proinnowacyjnych (audyt technologiczny oraz usługi doradcze w zakresie transferu technologii) świadczonych przez centra transferu wiedzy w ramach projektu pozakonkursowego koordynowanego przez Województwo Małopolskie – mogą następnie korzystać z wsparcia w formie bonów na innowacje
16. Instrumenty terytorialne (jeśli dotyczy)	Działanie 1.3	nie dotyczy
17. Tryb(y) wyboru projektów oraz wskazanie podmiotu odpowiedzialnego za nabór i ocenę wniosków oraz przyjmowanie protestów	Działanie 1.3	<p>tryb konkursowy</p> <p>tryb pozakonkursowy – wyłącznie w zakresie regionalnego programu rozwijania centrów transferu wiedzy, którego beneficjentem będzie Województwo Małopolskie (typ projektu B)</p> <p>podmiot odpowiedzialny za nabór i ocenę wniosków: Małopolskie Centrum Przedsiębiorczości</p> <p>podmiot odpowiedzialny za rozpatrywanie protestów: Urząd Marszałkowski Województwa Małopolskiego, Departament Zarządzania Programami Operacyjnymi (nie dotyczy projektów w trybie pozakonkursowym)</p>
18. Limity i ograniczenia w realizacji projektów (jeśli dotyczy)	Działanie 1.3	<p>Główne limity i ograniczenia zostały wskazane w punktach 5, 24-28.</p> <p>W odniesieniu do zasad kwalifikowania wydatków oraz katalogu wydatków specyficznych – zgodnie z Podręcznikiem kwalifikowania wydatków objętych dofinansowaniem w ramach Regionalnego Programu Operacyjnego Województwa Małopolskiego na lata 2014-2020.</p> <p>W ramach działania 1.3 typ projektu A nie będą kwalifikowane projekty z zakresu publicznej infrastruktury sektora nauki, w szczególności nie przewiduje się wsparcia dla infrastruktury IOB tożsamej pod względem podmiotowym i przedmiotowym z przedsięwzięciami uzgodnionymi w załączniku 5b do Kontraktu Terytorialnego dla Województwa Małopolskiego.</p>
19. Warunki i planowany zakres stosowania cross-finansingu (%) (jeśli dotyczy)	Działanie 1.3	<p>W odniesieniu do przedsięwzięć realizowanych w ramach działania możliwe będzie uzupełniające wsparcie związane z rozwijaniem potencjału kadr B+R, wyłącznie w zakresie regionalnego programu rozwijania centrów transferu wiedzy. W tym zakresie przewiduje się zastosowanie mechanizmu finansowania krzyżowego (cross-financing).</p> <p>Łączny udział finansowania krzyżowego w ramach tego przedsięwzięcia nie przekroczy 0,4% alokacji osi priorytetowej.</p>

20. Dopuszczalna maksymalna wartość zakupionych środków trwałych jako % wydatków kwalifikowalnych	Działanie 1.3	nie dotyczy
21. Warunki uwzględniania dochodu w projekcie (jeśli dotyczy)	Działanie 1.3	<p>W przypadku projektów należących do kategorii projektów generujących dochód po ukończeniu, zastosowanie będzie miała metoda zryczałtowanej, procentowej stawki dochodu, zgodnie z postanowieniami art. 61 ust 3 lit. a) rozporządzenia Parlamentu Europejskiego i Rady (UE) nr 1303/2013 z dnia 17 grudnia 2013 r.</p> <p>Wysokość stawki, o której mowa powyżej określa art. 2 rozporządzenia delegowanego Komisji (UE) nr 2015/1516 z dnia 10 czerwca 2015 r. ustanawiającego, na mocy rozporządzenia (UE) nr 1303/2013 Parlamentu Europejskiego i Rady, stawki zryczałtowane dla operacji finansowanych z europejskich funduszy strukturalnych i inwestycyjnych w sektorze badań, rozwoju i innowacji.</p> <p>W przypadku projektów należących do kategorii projektów generujących dochód w trakcie wdrażania koszty kwalifikowalne projektu zostaną pomniejszone o powyższy dochód na podstawie art. 65 ust. 8 rozporządzenia Parlamentu Europejskiego i Rady (UE) nr 1303/2013 z dnia 17 grudnia 2013 r.</p>
22. Warunki stosowania uproszczonych form rozliczania wydatków i planowany zakres systemu zaliczek	Działanie 1.3	<p>Warunki stosowania uproszczonych form rozliczania wydatków – zgodnie z Podręcznikiem kwalifikowania wydatków objętych dofinansowaniem w ramach Regionalnego Programu Operacyjnego Województwa Małopolskiego na lata 2014-2020.</p> <p>W ramach poddziałania planuje się stosowanie systemu zaliczek.</p>
23. Pomoc publiczna i pomoc de minimis (rodzaj i przeznaczenie pomocy, unijna lub krajowa podstawa prawna)	Działanie 1.3	<p>Z uwagi na charakter oraz zasady wspierania interwencji – przewiduje się, że wsparcie udzielane w ramach typu projektu A będzie stanowić pomoc państwa, w szczególności: regionalna pomoc inwestycyjna, pomoc de minimis.</p> <p>Podstawę prawną udzielania pomocy stanowią w szczególności:</p> <ul style="list-style-type: none"> • Rozporządzenie Ministra Infrastruktury i Rozwoju z dn. 3 września 2015 r. w sprawie udzielania regionalnej pomocy inwestycyjnej w ramach regionalnych programów operacyjnych na lata 2014-2020 • Rozporządzenie Ministra Infrastruktury i Rozwoju z dn. 19 marca 2015 r. w sprawie udzielania pomocy de minimis w ramach regionalnych programów operacyjnych na lata 2014-2020. <p>W przypadku projektów kwalifikujących się do objęcia pomocą publiczną lub pomocą <i>de minimis</i> – wsparcie udzielane będzie zgodnie z właściwymi przepisami prawa dotyczącymi zasad udzielania tej pomocy, obowiązującymi na dzień udzielania wsparcia.</p>
24. Maksymalny % poziom dofinansowania UE wydatków kwalifikowalnych na poziomie projektu (jeśli dotyczy)	Działanie 1.3	<p>typ projektu A:</p> <p>W przypadku wsparcia kwalifikowanego jako regionalna pomoc inwestycyjna nie więcej niż:</p> <ul style="list-style-type: none"> • mikro i małe przedsiębiorstwa – 55% • średnie przedsiębiorstwa – 45% • pozostali beneficjenci – 35% <p>W przypadku projektów objętych pomocą publiczną poziom dofinansowania wynikać będzie z odrębnych przepisów prawnych, obowiązujących na dzień udzielania wsparcia, w tym w szczególności z rozporządzeń wydanych przez ministra właściwego do spraw rozwoju regionalnego na podstawie: rozporządzenia Komisji Europejskiej nr 651/2014 z dn. 17 czerwca 2014 r. uznającego niektóre rodzaje pomocy za zgodne z rynkiem wewnętrznym w zastosowaniu art. 107 i 108 Traktatu oraz ustawy z dn. 11 lipca 2014 r. o zasadach realizacji programów w zakresie polityki spójności finansowanych w perspektywie finansowej 2014-2020.</p> <p>W przypadku projektów objętych pomocą <i>de minimis</i> poziom dofinansowania UE wydatków kwalifikowanych na poziomie projektu</p>

		<p>ustalany będzie na poziomie równym maksymalnemu poziomowi dofinansowania UE, wynikającemu z właściwych przepisów prawa dotyczących zasad udzielania pomocy publicznej, mających zastosowanie w naborze dla danego poddziałania.</p> <p>typ projektu B:</p> <ul style="list-style-type: none"> • 85% – w przypadku projektów nie objętych pomocą publiczną <p>W przypadku projektów generujących dochód dofinansowanie UE ustalone będzie na podstawie art. 61 albo 65 rozporządzenia 1303/2013.</p>
<p>25. Maksymalny % poziom dofinansowania całkowitego wydatków kwalifikowalnych na poziomie projektu (środki UE + ewentualne współfinansowanie z budżetu państwa lub innych źródeł przyznawane beneficjentowi przez właściwą instytucję) (jeśli dotyczy)</p>	Działanie 1.3	zgodnie z zapisami w pkt 24
<p>26. Minimalny wkład własny beneficjenta jako % wydatków kwalifikowalnych</p>	Działanie 1.3	<p>typ projektu A:</p> <p>W przypadku projektów objętych pomocą publiczną: w zależności od poziomu dofinansowania ustalane zgodnie z właściwymi przepisami prawa dotyczącymi zasad udzielania tej pomocy.</p> <p>typ projektu B:</p> <ul style="list-style-type: none"> • 15% – w przypadku projektów nie objętych pomocą publiczną <p>W przypadku projektów generujących dochód: w zależności od poziomu dofinansowania UE ustalane na podstawie art. 61 albo 65 rozporządzenia 1303/2013.</p>
<p>27. Minimalna i maksymalna wartość projektu (PLN) (jeśli dotyczy)</p>	Działanie 1.3	nie dotyczy
<p>28. Minimalna i maksymalna wartość wydatków kwalifikowalnych projektu (PLN) (jeśli dotyczy)</p>	Działanie 1.3	<p>typ projektu A:</p> <p>minimalna wartość wydatków kwalifikowanych: 5 000 000 PLN maksymalna wartość wydatków kwalifikowanych: 50 000 000 PLN</p>
<p>29. Kwota alokacji UE na instrumenty finansowe (EUR) (jeśli dotyczy)</p>	Działanie 1.3	nie dotyczy
<p>30. Mechanizm wdrażania instrumentów finansowych</p>	Działanie 1.3	nie dotyczy
<p>31. Rodzaj wsparcia instrumentów finansowych oraz najważniejsze warunki przyznawania</p>	Działanie 1.3	nie dotyczy
<p>32. Katalog ostatecznych odbiorców instrumentów finansowych</p>	Działanie 1.3	nie dotyczy

1. Numer i nazwa osi priorytetowej

2 Oś Priorytetowa CYFROWA MAŁOPOLSKA

2. Cele szczegółowe osi priorytetowej

Celem osi priorytetowej jest zwiększenie poziomu wykorzystania technologii informacyjno-komunikacyjnych w procesie udostępniania zasobów i realizacji zadań publicznych.

W ramach osi priorytetowej 2. wspierane będzie wykorzystanie technologii informacyjno-komunikacyjnych w celu udostępniania zasobów oraz efektywnego świadczenia usług publicznych.

Postępujący proces cyfryzacji, prowadzący do łatwiejszego dostępu do danych i usług sektora publicznego, przyczynia się do osiągnięcia korzyści gospodarczych i społecznych, sprzyjając zwiększeniu udziału obywateli w życiu publicznym i przeciwdziałając różnym formom wykluczenia. W celu wzmocnienia tego procesu wsparcie w osi priorytetowej skoncentrowane będzie na rozwijaniu dostępu do e-usług publicznych w tych obszarach, które mają priorytetowe znaczenie z punktu widzenia mieszkańców, przedsiębiorców i osób odwiedzających region. Dzięki realizowanym przedsięwzięciom zasadniczo poszerzony zostanie zakres zasobów udostępnianych oraz usług świadczonych drogą elektroniczną. W rezultacie zmniejszających się barier w kontaktach z administracją publiczną zwiększeniu ulegnie odsetek osób wykorzystujących elektroniczny dostęp do cyfrowych zasobów i usług publicznych.

Interwencja ukierunkowana zostanie na realizację przedsięwzięć charakteryzujących się zasięgiem lub specyfiką regionalną, przy uwzględnieniu potrzeby zachowania kompatybilności technologicznej i projektowej wobec działań realizowanych na poziomie krajowym.

3. Fundusz (nazwa i kwota w EUR)	Nazwa Funduszu	Ogółem
	EFRR	140 000 000
4. Instytucja zarządzająca	Zarząd Województwa Małopolskiego	

Działanie 2.1 E-ADMINISTRACJA I OTWARTE ZASOBY	
5. Nazwa działania/ poddziałania	<p>W ramach działania realizowane będą przedsięwzięcia służące:</p> <ul style="list-style-type: none">• rozwojowi elektronicznej administracji,• udostępnianiu informacji sektora publicznego oraz zasobów kultury i dziedzictwa regionalnego,• podnoszeniu jakości i dostępności e-usług publicznych, w szczególności w obszarze edukacji, informacji przestrzennej i ochrony zdrowia. <p>W odniesieniu do przedsięwzięć wspieranych w ramach działania zastosowanie będą mieć następujące zasady:</p> <ul style="list-style-type: none">• pozytywny wpływ na wzmocnienie potencjału e-administracji, w celu zwiększenia dostępu obywateli i przedsiębiorców do zasobów i usług publicznych,• umożliwienie korzystania z informacji i zasobów sektora publicznego oraz e-usług publicznych – w sposób otwarty, a więc nieodpłatnie lub przy możliwie najmniejszych barierach w ich wykorzystaniu, z dowolnego miejsca, także przy wykorzystaniu urządzeń mobilnych,• w zakresie projektów, których głównym celem jest awans cyfrowy urzędów, ich realizacja powinna służyć uproszczeniu wewnętrznych procedur i ograniczeniu czasu obsługi interesantów, optymalnemu wykorzystaniu współpracujących ze sobą urządzeń informatycznych i oprogramowania, zapewniających przetwarzanie i gromadzenie, a także wysyłanie i odbieranie danych poprzez sieci telekomunikacyjne,• eliminowanie powielających się funkcjonalności oraz zapewnienie neutralności technologicznej i bezpieczeństwa,• w zakresie projektów dotyczących elektronicznej administracji – zapewnienie pełnej zdolności wdrażanych systemów teleinformatycznych do wymiany danych z odpowiednimi dla zakresu danego projektu systemami ogólnokrajowymi, w szczególności wymóg

	<p>zgodności z Rozporządzeniem Rady Ministrów z dnia 12 kwietnia 2012 r. w sprawie Krajowych Ram Interoperacyjności, minimalnych wymagań dla rejestrów publicznych i wymiany informacji w postaci elektronicznej oraz minimalnych wymagań dla systemów teleinformatycznych: nie stosuje się do systemów teleinformatycznych używanych do celów naukowych i dydaktycznych,</p> <ul style="list-style-type: none"> • w zakresie projektów związanych z udostępnianiem zasobów sektora publicznego wymagane będzie możliwie efektywne wykorzystanie zakupionych urządzeń i oprogramowania (konsolidacja obszarów i podmiotów w danym typie projektów), • w zakresie projektów, których głównym celem jest udostępnienie usług elektronicznych – powinny one zostać udostępnione co najmniej jako e-usługi publiczne na poziomie dojrzałości 3 – dwustronna interakcja (udostępnianie w ramach wspieranych projektów e-usług na poziomie dojrzałości 1 i 2 jest dopuszczalne: jako element uzupełniający, szczególnie w zakresie projektów dotyczących elektronicznej administracji oraz cyfryzacji zasobów), • preferencje dla projektów przewidujących udostępnienie e-usług publicznych na poziomie dojrzałości 4 i więcej – transakcja. <p>W odniesieniu do wszystkich interwencji w ramach działania zastosowanie będą mieć następujące zasady:</p> <ul style="list-style-type: none"> • wsparcie zostanie skoncentrowane na przedsięwzięciach o zasięgu regionalnym lub ponadlokalnym, przy uwzględnieniu dążenia do optymalizacji wykorzystania infrastruktury informatycznej: ponoszenie wydatków na tego typu infrastrukturę jest dopuszczalne w ograniczonym zakresie: co do zasady w pierwszym rzędzie muszą być wykorzystywane już istniejące zasoby infrastrukturalne (na poziomie lokalnym, regionalnym lub centralnym), • wspierane będą działania związane z rozbudową / integracją istniejących zasobów do tworzenia infrastruktury wspólnej obejmującej szerszą grupę jednostek (np. wspólne pracownie digitalizacji), • budowa nowej, niezintegrowanej infrastruktury teleinformatycznej możliwa jest tylko w jednoznacznie uzasadnionych przypadkach (projekty o znaczeniu regionalnym i/lub wspierane w trybie pozakonkursowym), • doposażenie w sprzęt informatyczny będzie dopuszczalne wyłącznie jako element uzupełniający, niezbędny do świadczenia e-usług i/lub digitalizacji zasobów i/lub rozwoju elektronicznej administracji, • weryfikowane będzie czy, a jeżeli tak to w jakim stopniu projekt zakłada wykorzystanie / rozbudowę już istniejącej infrastruktury, w celu preferowania projektów bazujących na wykorzystaniu i/lub rozwijaniu istniejących systemów i zasobów, • inwestycje w infrastrukturę inną niż informatyczna (tzw. twarda infrastruktura w zakresie adaptacji lub wyposażenia, jednak z wyłączeniem budowy nowych obiektów kubaturowych) będą dopuszczalne w ograniczonym zakresie, wyłącznie w przypadku, gdy warunkują realizację celów projektu, zaś przeprowadzona analiza wykaże niedostępność wystarczających zasobów w ramach administracji publicznej, • wsparcie infrastruktury innej niż informatyczna, w ograniczonym i uzupełniającym zakresie, będzie możliwe tylko w przypadku, gdy jest to element towarzyszący w ramach projektów, których głównym celem jest rozwój i udostępnianie e-usług publicznych. <p>Instytucja Zarządzająca RPO WM dopuszcza możliwość, aby projekty w ramach działania 2.1 wdrażane były poza obszarem objętym programem, ale na terytorium UE, z uwzględnieniem warunków wynikających z art. 70 ust. 2 rozporządzenia Parlamentu Europejskiego i Rady (UE) nr 1303/2013 z dn. 17 grudnia 2013 r.</p>
<p>Poddziałanie 2.1.1</p>	<p>ELEKTRONICZNA ADMINISTRACJA</p> <p>Wsparciem objęte zostaną przedsięwzięcia służące rozwojowi elektronicznej administracji, przyczyniające się do upowszechnienia standardów funkcjonowania cyfrowych urzędów.</p> <p>Zakres wsparcia obejmuje w szczególności:</p> <ul style="list-style-type: none"> • informatyzację procedur administracyjnych,

	<ul style="list-style-type: none"> • zapewnienie bezpieczeństwa teleinformatycznego, • upowszechnienie elektronicznego obiegu dokumentów, • elektroniczne zarządzanie rejestrami publicznymi, • zapewnienie interoperacyjności istniejących systemów teleinformatycznych oraz ich integracji, • zapewnienie integracji platform lokalnych i regionalnych z platformą ePUAP, • przygotowanie wzorów dokumentów elektronicznych, dla których organem właściwym do określenia wzoru jest jedynie organ JST, • zapewnienie otwartości dostępu do informacji sektora publicznego, w tym tworzenie publicznych treści cyfrowych oraz tworzenie i rozwijanie repozytoriów cyfrowych wraz z zapewnieniem warunków bezpiecznego przechowywania i udostępniania treści cyfrowych, a także przy wykorzystaniu rozwiązań w zakresie Internetu Rzeczy (IoT) w przestrzeni publicznej, • zapewnienie elektronicznej dostępności urzędów i ich usług dla osób niepełnosprawnych zgodnie ze standardami WCAG. <p>Ponadto w ramach typu projektu C, w odniesieniu do projektów pozakonkursowych, przewidujących wdrażanie nowych rozwiązań IT w administracji, dopuszcza się możliwość kwalifikowania wsparcia obejmującego tworzenie i rozwijanie platform dystrybucji treści cyfrowych, służących udostępnianiu zasobów cyfrowych, przy wykorzystaniu nowych technologii i aplikacji mobilnych, w tym rozwiązań w zakresie IoT.</p> <p>Wyłączone ze wsparcia będą w szczególności: wydatki na tworzenie i rozwój platform regionalnych w zakresie dostępu do e-usług (nie dotyczy projektów pozakonkursowych w ramach typu projektu C) oraz wydatki związane z przygotowaniem wzorów dokumentów elektronicznych oraz formularzy elektronicznych, do opracowania których właściwe są organy centralne.</p> <p>Wyłączone ze wsparcia będą projekty, które ze względu na zakres przedmiotowy i typ beneficjenta, potencjalnie kwalifikują się do wsparcia w pozostałych poddziałaniach w działaniu 2.1.</p>
Poddziałanie 2.1.2	<p>CYFROWE ZASOBY REGIONALNE</p> <p>Wsparciem objęte zostaną przedsięwzięcia polegające na przetwarzaniu na treści cyfrowe danych i informacji sektora publicznego, a także zasobów kultury i dziedzictwa regionalnego oraz zasobów wspierających rozwój turystyki – wraz z udostępnieniem w celu ponownego wykorzystania.</p> <p>Zakres wsparcia obejmuje w szczególności:</p> <ul style="list-style-type: none"> • prowadzenie prac digitalizacyjnych, z uwzględnieniem istniejących zaleceń i wytycznych dotyczących digitalizacji, • tworzenie i rozwijanie repozytoriów cyfrowych wraz z zapewnieniem warunków bezpiecznego przechowywania danych cyfrowych, udostępnianiem i scalaniem informacji o zdigitalizowanych zasobach w ramach regionalnych repozytoriów cyfrowych, • tworzenie i rozwijanie platform dystrybucji treści cyfrowych, służących udostępnianiu zasobów cyfrowych w sposób otwarty i zapewniający możliwość ich ponownego wykorzystania oraz wytworzenia na ich podstawie nowych usług cyfrowych, także przez podmioty spoza sektora publicznego, • tworzenie i rozwijanie systemów umożliwiających zdalny, jednolity dla wszystkich użytkowników dostęp do informacji, katalogów lub zasobów podmiotów udostępniających swoje zasoby publicznie (w tym bibliotek). <p>Preferowane będą projekty o zasięgu regionalnym, przez które rozumie się projekty: (a) realizowane na obszarze co najmniej 3 subregionów lub (b) integrujące podmioty działające na obszarze co najmniej 3 subregionów lub</p>

		<p>(c) realizowane przez podmiot / instytucję, której właściwość lub zasięg działania ma charakter regionalny.</p> <p>Elementem projektu może być budowa, zakup lub rozbudowa systemów i sprzętu do digitalizacji. Wymagane będzie efektywne wykorzystanie zakupionych urządzeń i oprogramowania poprzez konsolidację obszarów i podmiotów, w ramach realizowanego projektu. W przypadku projektów, w których konsolidacja obszarów lub podmiotów nie jest możliwa lub celowa – w pierwszym rzędzie wykorzystywany będzie zakup usług w zakresie digitalizacji, świadczonych przez podmioty zewnętrzne.</p> <p>Wyłączone ze wsparcia będą projekty obciążone ryzykiem powielania digitalizacji zasobów, które zostały już udostępnione w postaci cyfrowej oraz projekty dotyczące digitalizacji zasobów, w odniesieniu do których nie zostały uregulowane prawa autorskie.</p>
	<p>Poddziałanie 2.1.3</p>	<p>E-USŁUGI W EDUKACJI</p> <p>Wsparciem objęte zostanie przedsięwzięcie dotyczące małopolskiej chmury edukacyjnej, ukierunkowane na przekazywanie wiedzy oraz przybliżanie osiągnięć naukowych uczelni wyższych, przy wykorzystaniu technologii informacyjnych i telekomunikacyjnych, uczniom w Małopolsce.</p> <p>Przedsięwzięcie będzie realizowane w oparciu o następujące zasady:</p> <ul style="list-style-type: none"> • formuła i zakres przedsięwzięcia uwzględniać będzie wnioski wynikające z realizacji projektu pilotażowego w ramach działania 1.2 Małopolskiego Regionalnego Programu Operacyjnego na lata 2007-2013, • przedsięwzięcie będzie koordynowane przez beneficjenta projektu pilotażowego, którego zadaniem będzie w szczególności: <ul style="list-style-type: none"> — przeprowadzenie opartego na zasadzie przejrzystości i transparentności naboru uczelni i/lub jednostek naukowych i/lub organizacji pozarządowych oraz szkół ponadgimnazjalnych kwalifikujących się do udziału w projekcie, — zawarcie porozumienia określającego zasady współpracy w przygotowaniu i realizacji projektu w ramach partnerstwa pomiędzy wybranymi uczelniami i/lub jednostkami naukowymi i/lub organizacjami pozarządowymi oraz jednostkami samorządu terytorialnego i innymi podmiotami, będącymi organami prowadzącymi szkoły ponadgimnazjalnych zakwalifikowanych do udziału w projekcie, • z uwagi na wynikającą z zapisów RPO WM zasadę, zgodnie z którą wyposażenie w sprzęt informatyczny będzie dopuszczalne wyłącznie jako element uzupełniający, niezbędny do realizacji projektu polegającego na świadczeniu e-usług, na etapie kwalifikowania do udziału w projekcie poszczególnych jednostek weryfikowane będzie czy, a jeżeli tak to w jakim stopniu projekt zakłada wykorzystanie istniejącej infrastruktury, w celu preferowania projektów bazujących na wykorzystaniu istniejących systemów i zasobów oraz ograniczenia nakładów ponoszonych na wyposażenie w sprzęt informatyczny, • wydatki ponoszone przez uczelnie i/lub inne podmioty uczestniczące w projekcie będą kwalifikowane wyłącznie w zakresie, w jakim są niezbędne i bezpośrednio wykorzystywane dla celów projektu, związanych ze świadczeniem wysokiej jakości, innowacyjnych e-usług publicznych w obszarze edukacji, • zakres przedsięwzięcia będzie komplementarny i integralnie powiązany z zakresem interwencji planowanej do uruchomienia w ramach osi priorytetowej 10.
	<p>Poddziałanie 2.1.4</p>	<p>E-USŁUGI W INFORMACJI PRZESTRZENNEJ</p> <p>Przedmiotem wsparcia w ramach poddziałania jest rozwój cyfrowych rejestrów publicznych oraz narzędzi informatycznych do ich przeglądania i udostępniania, w tym na urządzeniach mobilnych,</p>

	<p>służących jednocześnie wzmocnieniu elektronicznej administracji i upowszechnianiu standardów funkcjonowania cyfrowych urzędów.</p> <p>Zakres wsparcia obejmuje rozwój infrastruktury informacji przestrzennej, a także cyfryzację informacji przestrzennej oraz rejestrów publicznych gromadzonych w państwowym zasobie geodezyjnym i kartograficznym: ewidencji gruntów i budynków EGIB, bazie danych obiektów topograficznych (BDOT500, BDOT10k) oraz geodezyjnej ewidencji sieci uzbrojenia terenu (GESUT).</p> <p>Wsparcie przeznaczone będzie na:</p> <p>(a) w zakresie komponentu regionalnego:</p> <ul style="list-style-type: none"> • rozbudowę aplikacyjno-sprzętową regionalnej infrastruktury informacji przestrzennej szczebla wojewódzkiego w oparciu o regionalną infrastrukturę informacji przestrzennej, w celu zapewnienia powszechnego dostępu do informacji przestrzennych, w tym wybranych elementów z rejestrów publicznych, a także udostępnienie danych na urządzeniach mobilnych, • tworzenie i wizualizacja rejestru – bazy danych obiektów topograficznych BDOT10k dla obszaru województwa małopolskiego, • utworzenie i udostępnienie poprzez budowę infrastruktury aplikacyjno-sprzętowej państwowego zasobu geodezyjnego na poziomie województwa, • rozbudowę aplikacji do analizy zmian w strukturze agrarnej, monitorowania zmian w sposobie użytkowania gruntów oraz ich bonitacji, a także do programowania i koordynacji prac urządzeniowo-rolnych w oparciu o dostępne bazy danych ewidencji gruntów i budynków (EGIB), • zapewnienie interoperacyjności danych przestrzennych krajowej, regionalnej i lokalnej infrastruktury informacji przestrzennej oraz bezpieczeństwa danych i systemów teleinformatycznych, • optymalizację wykorzystania infrastruktury dzięki zastosowaniu technologii chmury obliczeniowej; <p>(b) w zakresie komponentu lokalnego:</p> <ul style="list-style-type: none"> • działania w obszarze: informacji przestrzennej oraz rejestrów publicznych gromadzonych w państwowym zasobie geodezyjnym i kartograficznym: ewidencji gruntów i budynków EGIB, bazie danych obiektów topograficznych (BDOT500) oraz geodezyjnej ewidencji sieci uzbrojenia terenu (GESUT), • udostępnianie nowych usług oraz dostosowanie i poprawę funkcjonalności i poziomu dojrzałości usług już dostępnych, • zapewnienie bezpieczeństwa danych i systemów teleinformatycznych, • zapewnienie funkcjonalności do zasilania i aktualizacji wybranych elementów z rejestrów publicznych regionalnej infrastruktury informacji przestrzennej. <p>Zasady realizacji przedsięwzięć w ramach poddziałania, w tym zakres rzeczowy, obszar realizacji oraz limit w zakresie wartości dofinansowania stanowią przedmiot uzgodnienia i porozumienia pomiędzy Województwem Małopolskim, a właściwymi jednostkami samorządu terytorialnego w przedmiocie wspólnej realizacji zadań w zakresie geodezyjnych rejestrów publicznych.</p> <p>W ramach realizowanych przedsięwzięć zapewnione zostaną:</p> <ul style="list-style-type: none"> • większa dostępność i jakość e-usług publicznych oraz otwarty dostęp do informacji sektora publicznego w obszarze informacji przestrzennej,
--	--

		<ul style="list-style-type: none"> • poprawa jakości danych i zdolności rejestrów publicznych gromadzonych w państwowym zasobie geodezyjnym i kartograficznym do wzajemnej wymiany danych, • interoperacyjność danych przestrzennych w ramach krajowej, regionalnej i lokalnej infrastruktury informacji przestrzennej, poprzez uruchomienie usług INSPIRE (udostępnienie także dla organów administracji publicznej innych niż służba geodezyjna i kartograficzna), • preferencje dla obszarów, które mają istotne znaczenie ze względu na potencjał inwestycyjny regionu.
	Poddziałanie 2.1.5	<p>E-USŁUGI W OCHRONIE ZDROWIA</p> <p>Wsparcie przeznaczone zostanie na rozwój regionalnego systemu informacji medycznej, służącego zapewnieniu elektronicznej wymiany danych medycznych oraz zwiększeniu w skali regionu dostępności i jakości e-usług świadczonych dla pacjentów, w sposób zintegrowany z centralnymi platformami informacji w ochronie zdrowia.</p> <p>W ramach przedsięwzięcia, służącego rozwojowi systemu o zasięgu regionalnym, zapewnione zostaną:</p> <ul style="list-style-type: none"> • w warstwie regionalnej: <ul style="list-style-type: none"> — utworzenie i rozwój wspólnej platformy na poziomie regionalnym, umożliwiającej przetwarzanie i przesyłanie danych medycznych pomiędzy jednostkami medycznymi w regionie, zapewniającej funkcje systemu informacji medycznej przeznaczone dla pacjentów (w zakresie dostępu do dokumentacji medycznej, w tym wyników badań, a także rejestracji online) oraz dla jednostek medycznych (w zakresie wyszukiwania i wymiany/udostępniania dokumentacji medycznej); system może być również rozbudowany o dodatkowe e-usługi służące różnym grupom odbiorców (w tym w szczególności pacjentom, jednostkom medycznym, organom założycielskim jednostek medycznych, innym podmiotom realizującym zadania z zakresu ochrony zdrowia), — zintegrowanie oraz zapewnienie komunikacji platformy regionalnej z platformami centralnymi realizowanymi w szczególności przez Centrum Systemów Informacyjnych Ochrony Zdrowia; • w warstwie lokalnej: większa dostępność i jakość e-usług publicznych w obszarze ochrony zdrowia, w szczególności dostęp do elektronicznej dokumentacji medycznej, poprzez: <ul style="list-style-type: none"> — rozwój systemów teleinformatycznych wraz z doposażeniem w sprzęt informatyczny jednostek objętych projektem, jako komponent uzupełniający i niezbędny do udostępnienia e-usług publicznych w ramach projektu. <p>W ramach realizowanej interwencji zastosowane zostaną następujące zasady:</p> <ul style="list-style-type: none"> • formuła i zakres przedsięwzięcia uwzględnić będzie wnioski wynikające z realizacji projektu pilotażowego w ramach działania 1.2 Małopolskiego Regionalnego Programu Operacyjnego na lata 2007-2013, • z uwagi na wynikającą z zapisów RPO WM zasadę, zgodnie z którą doposażenie w sprzęt informatyczny będzie dopuszczalne wyłącznie jako element uzupełniający, niezbędny do realizacji projektu polegającego na świadczeniu e-usług, na etapie kwalifikowania do wsparcia poszczególnych jednostek weryfikowane będzie czy, a jeżeli tak to w jakim stopniu projekt zakłada wykorzystanie istniejącej infrastruktury, w celu preferowania projektów bazujących na wykorzystaniu istniejących systemów i zasobów oraz ograniczenia nakładów ponoszonych na doposażenie w sprzęt informatyczny.
6. Cel szczegółowy działania/ poddziałania	Działanie 2.1	Zwiększony dostęp obywateli i przedsiębiorców do informacji sektora publicznego, e-usług oraz elektronicznej administracji

7. <i>Lista wskaźników rezultatu bezpośredniego</i>	Poddziałanie 2.1.1	Na poziomie SzOOP w ramach poddziałania nie planuje się wskaźników o charakterze rezultatu bezpośredniego
	Poddziałanie 2.1.2	Liczba pobrań/odtworzeń dokumentów zawierających informacje sektora publicznego
	Poddziałanie 2.1.3	Na poziomie SzOOP w ramach poddziałania nie planuje się wskaźników o charakterze rezultatu bezpośredniego
	Poddziałanie 2.1.4	Na poziomie SzOOP w ramach poddziałania nie planuje się wskaźników o charakterze rezultatu bezpośredniego
	Poddziałanie 2.1.5	Na poziomie SzOOP w ramach poddziałania nie planuje się wskaźników o charakterze rezultatu bezpośredniego
8. <i>Lista wskaźników produktu</i>	Poddziałanie 2.1.1	Liczba urzędów, które wdrożyły katalog rekomendacji dotyczących awansu cyfrowego Liczba udostępnionych usług wewnątrzadministracyjnych (A2A)
	Poddziałanie 2.1.2	Liczba podmiotów, które udostępniły on-line informacje sektora publicznego
	Poddziałanie 2.1.3	Liczba usług publicznych udostępnionych on-line o stopniu dojrzałości 3 – dwustronna interakcja
	Poddziałanie 2.1.4	Liczba urzędów, które wdrożyły katalog rekomendacji dotyczących awansu cyfrowego Liczba usług publicznych udostępnionych on-line o stopniu dojrzałości 3 – dwustronna interakcja
	Poddziałanie 2.1.5	Liczba usług publicznych udostępnionych on-line o stopniu dojrzałości 3 – dwustronna interakcja
9. <i>Typy projektów</i>	Poddziałanie 2.1.1	ELEKTRONICZNA ADMINISTRACJA A. e-usługi publiczne w administracji: usługi administracji dla biznesu (A2B) i obywateli (A2C) B. usługi wewnątrzadministracyjne (A2A) wspierające dla e-usług publicznych C. nowe rozwiązania IT w administracji Typy projektów mogą być łączone.
	Poddziałanie 2.1.2	CYFROWE ZASOBY REGIONALNE A. cyfrowe udostępnianie informacji sektora publicznego ze źródeł administracyjnych B. cyfrowe udostępnianie regionalnych zasobów kultury i dziedzictwa regionalnego oraz zasobów wspierających rozwój turystyki
	Poddziałanie 2.1.3	E-USŁUGI W EDUKACJI A. małopolska chmura edukacyjna: rozwój systemów teleinformatycznych wraz z wyposażeniem w sprzęt informatyczny (komponent uzupełniający i niezbędny dla e-usług publicznych)
	Poddziałanie 2.1.4	E-USŁUGI W INFORMACJI PRZESTRZENNEJ A. regionalny system cyfrowych rejestrów geodezyjnych
	Poddziałanie 2.1.5	E-USŁUGI W OCHRONIE ZDROWIA A. regionalny system informacji medycznej
10. <i>Typ beneficjenta</i>	Poddziałanie 2.1.1	<ul style="list-style-type: none"> • jednostki samorządu terytorialnego, ich związki i stowarzyszenia, jednostki organizacyjne JST posiadające osobowość prawną • jednostki administracji rządowej oraz jednostki im podległe lub przez nie nadzorowane: wyłącznie w zakresie projektów o zasięgu regionalnym
	Poddziałanie 2.1.2	<ul style="list-style-type: none"> • jednostki samorządu terytorialnego, ich związki i stowarzyszenia, jednostki organizacyjne JST posiadające osobowość prawną • uczelnie • jednostki naukowe

		<ul style="list-style-type: none"> instytucje kultury parki narodowe organizacje pozarządowe kościóły i związki wyznaniowe oraz osoby prawne kościołów i związków wyznaniowych
	Poddziałanie 2.1.3	<ul style="list-style-type: none"> jednostki samorządu terytorialnego, ich związki i stowarzyszenia, jednostki organizacyjne JST posiadające osobowość prawną uczelnie jednostki naukowe organizacje pozarządowe kościóły i związki wyznaniowe oraz osoby prawne kościołów i związków wyznaniowych
	Poddziałanie 2.1.4	<ul style="list-style-type: none"> Województwo Małopolskie jednostki samorządu terytorialnego, które zawarły z Województwem Małopolskim porozumienie dotyczące wspólnej realizacji zadań w zakresie geodezyjnych rejestrów publicznych
	Poddziałanie 2.1.5	<ul style="list-style-type: none"> Województwo Małopolskie podmioty lecznicze działające w publicznym systemie ochrony zdrowia, które zawarły z Województwem Małopolskim porozumienie/umowę dotyczące realizacji zadań w zakresie rozwoju regionalnego systemu informacji medycznej (Małopolski System Informacji Medycznej (MSIM))
11. Grupa docelowa/ ostateczni odbiorcy wsparcia	Działanie 2.1	Głównymi grupami docelowymi interwencji są mieszkańcy, przedsiębiorstwa, turyści i odwiedzający województwo, instytucje publiczne.
12. Instytucja pośrednicząca (jeśli dotyczy)	Działanie 2.1	nie dotyczy
13. Instytucja wdrażająca (jeśli dotyczy)	Działanie 2.1	nie dotyczy
14. Kategoria(e) regionu(ów) wraz z przypisaniem kwot UE (EUR)	Działanie 2.1	140 000 000
	Poddziałanie 2.1.1	35 996 808
	Poddziałanie 2.1.2	9 003 192
	Poddziałanie 2.1.3	12 500 000
	Poddziałanie 2.1.4	41 500 000
	Poddziałanie 2.1.5	41 000 000
15. Mechanizmy powiązania interwencji z innymi działaniami/ poddziałaniami w ramach PO lub z innymi PO (jeśli dotyczy)	Poddziałanie 2.1.3	<ul style="list-style-type: none"> mechanizm łączonego wsparcia małopolskiej chmury edukacyjnej w ramach osi 2 i 10 RPO WM: jednostki, będące beneficjentami projektów w ramach poddziałania 2.1.3 będą zobowiązane do ubiegania się następnie o komplementarne wsparcie w ramach poddziałania 10.1.4 i/lub 10.2.3.
16. Instrumenty terytorialne (jeśli dotyczy)	Działanie 2.1	nie dotyczy
17. Tryb(y) wyboru projektów oraz wskazanie podmiotu odpowiedzialnego za nabór i ocenę wniosków oraz przyjmowanie protestów	Działanie 2.1	podmiot odpowiedzialny za nabór i ocenę wniosków: Urząd Marszałkowski Województwa Małopolskiego, Departament Funduszy Europejskich podmiot odpowiedzialny za rozpatrywanie protestów: Urząd Marszałkowski Województwa Małopolskiego, Departament Zarządzania Programami Operacyjnymi (nie dotyczy projektów w trybie pozakonkursowym)
	Poddziałanie 2.1.1	tryb konkursowy, tryb pozakonkursowy
	Poddziałanie 2.1.2	tryb konkursowy, tryb pozakonkursowy

	Poddziałanie 2.1.3	tryb pozakonkursowy
	Poddziałanie 2.1.4	tryb konkursowy, tryb pozakonkursowy
	Poddziałanie 2.1.5	tryb pozakonkursowy
18. Limity i ograniczenia w realizacji projektów (jeśli dotyczy)	Działanie 2.1	Główne limity i ograniczenia zostały wskazane w punktach 5, 24-28. W odniesieniu do zasad kwalifikowania wydatków oraz katalogu wydatków specyficznych – zgodnie z Podręcznikiem kwalifikowania wydatków objętych dofinansowaniem w ramach Regionalnego Programu Operacyjnego Województwa Małopolskiego na lata 2014-2020.
	Poddziałanie 2.1.4	<ul style="list-style-type: none"> w ramach wspieranych przedsięwzięć kwalifikowane będą także wydatki związane z pracami przygotowawczymi (w tym pomiarami terenowymi), jednak wyłącznie w zakresie niezbędnym do realizacji celów danego projektu oraz do wysokości 15% wydatków kwalifikowanych inwestycji
19. Warunki i planowany zakres stosowania cross-finansingu (%) (jeśli dotyczy)	Działanie 2.1	<p>W odniesieniu do przedsięwzięć realizowanych w ramach działania możliwe będzie uzupełniające wsparcie dla rozwijania kompetencji i umiejętności kadr, w szczególności w zakresie związanym z wdrożeniem i obsługą realizowanych systemów informatycznych. W tym zakresie przewiduje się zastosowanie mechanizmu finansowania krzyżowego (cross-financing).</p> <p>Łączny udział finansowania krzyżowego w ramach wspieranych projektów nie przekroczy 2% alokacji osi priorytetowej. Co do zasady udział finansowania krzyżowego nie przekracza 2% dofinansowania ze środków EFRR w ramach projektu. W uzasadnionych przypadkach, dotyczących projektów o znaczeniu regionalnym i/lub realizowanych w trybie pozakonkursowym, właściwa instytucja może wyrazić zgodę na zwiększenie powyższego limitu w ramach danego projektu.</p>
20. Dopuszczalna maksymalna wartość zakupionych środków trwałych jako % wydatków kwalifikowalnych	Działanie 2.1	nie dotyczy
21. Warunki uwzględnienia dochodu w projekcie (jeśli dotyczy)	Działanie 2.1	<p>W przypadku projektów należących do kategorii projektów generujących dochód po ukończeniu, dofinansowanie ustalane będzie na podstawie art. 61 ust. 3 lit. b rozporządzenia Parlamentu Europejskiego i Rady (UE) nr 1303/2013 z dnia 17 grudnia 2013 r. (wskaźnik luki w finansowaniu). W sytuacji wygenerowania przez powyższe projekty dodatkowego dochodu w trakcie realizacji (incydentalnego), pochodzącego ze źródeł nie uwzględnionych we wskaźniku luki w finansowaniu, dochód ten, zgodnie z art. 61 ust 3, pomniejszy wydatki kwalifikowalne projektu najpóźniej na etapie rozliczania wniosku o płatność końcową.</p> <p>W przypadku projektów należących do kategorii projektów generujących dochód w trakcie wdrażania koszty kwalifikowalne projektu zostaną pomniejszone o powyższy dochód na podstawie art. 65 ust. 8 rozporządzenia Parlamentu Europejskiego i Rady (UE) nr 1303/2013 z dnia 17 grudnia 2013 r.</p>
22. Warunki stosowania uproszczonych form rozliczania wydatków i planowany zakres systemu zaliczek	Działanie 2.1	<p>Warunki stosowania uproszczonych form rozliczania wydatków – zgodnie z Podręcznikiem kwalifikowania wydatków objętych dofinansowaniem w ramach Regionalnego Programu Operacyjnego Województwa Małopolskiego na lata 2014-2020.</p> <p>W ramach podziałania planuje się stosowanie systemu zaliczek.</p>
23. Pomoc publiczna i pomoc de minimis (rodzaj i przeznaczenie pomocy, unijna lub krajowa podstawa prawna)	Działanie 2.1	<p>Z uwagi na charakter oraz zasady wspierania interwencji – przewiduje się, że wsparcie udzielane w ramach działania co do zasady nie będzie stanowić pomocy państwa.</p> <p>W przypadku projektów kwalifikujących się do objęcia pomocą publiczną lub pomocą de <i>minimis</i> – wsparcie udzielane będzie zgodnie z właściwymi przepisami prawa dotyczącymi zasad udzielania tej pomocy, obowiązującymi na dzień udzielania wsparcia.</p>

<p>24. Maksymalny % poziom dofinansowania UE wydatków kwalifikowalnych na poziomie projektu (jeśli dotyczy)</p>	Działanie 2.1	<p>W przypadku projektów objętych pomocą publiczną lub pomocą de minimis poziom dofinansowania wynikać będzie z przepisów prawnych obowiązujących na dzień udzielania wsparcia, w tym w szczególności rozporządzeń wydanych przez ministra właściwego do spraw rozwoju regionalnego z zastrzeżeniem, że poziom dofinansowania nie przekroczy maksymalnego % poziomu dofinansowania UE wydatków kwalifikowanych na poziomie projektu określonego w niniejszym punkcie.</p> <p>W przypadku projektów należących do kategorii projektów generujących dochód po ukończeniu, maksymalny poziom dofinansowania UE zostanie skorygowany o dochód zgodnie z zapisami pkt. 21.</p> <p>W przypadku innych projektów niż wyżej wymienione (tj. projektów nie objętych pomocą publiczną, pomocą de minimis lub nie generujących dochodu po ukończeniu) maksymalny poziom dofinansowania UE jest określony w niniejszym punkcie, z zastrzeżeniem, iż w przypadku projektów należących do kategorii projektów generujących dochód w trakcie wdrażania, koszty kwalifikowalne zostaną skorygowane o dochód zgodnie z zapisami pkt. 21. Poziom dofinansowania UE w tych projektach może zostać powiększony o inne środki, o których mowa w pkt. 25.</p>
	Poddziałanie 2.1.1	75% - w odniesieniu do projektów realizowanych w trybie konkursowym 85% - w odniesieniu do projektów realizowanych w trybie pozakonkursowym
	Poddziałanie 2.1.2	85%
	Poddziałanie 2.1.3	85%
	Poddziałanie 2.1.4	85%
	Poddziałanie 2.1.5	85%
<p>25. Maksymalny % poziom dofinansowania całkowitego wydatków kwalifikowalnych na poziomie projektu (środki UE + ewentualne współfinansowanie z budżetu państwa lub innych źródeł przyznawane beneficjentowi przez właściwą instytucję)</p>	Działanie 2.1	<p>Zgodnie z zapisami Kontraktu Terytorialnego dla Województwa Małopolskiego w przypadku projektów objętych pomocą publiczną, pomocą de minimis lub projektów generujących dochód po ukończeniu w rozumieniu art. 61 rozporządzenia nr 1303/2013, dofinansowanie udzielone będzie wyłącznie ze środków UE, o których mowa w pkt 24.</p> <p>W przypadku innych projektów niż wyżej wymienione (tj. projektów nie objętych pomocą publiczną, pomocą de minimis lub nie generujących dochodu po ukończeniu) maksymalny poziom dofinansowania całkowitego jest zgodny z maksymalnym poziomem wskazanym w niniejszym punkcie (pkt 25), z zastrzeżeniem, iż w przypadku projektów należących do kategorii projektów generujących dochód w trakcie wdrażania, koszty kwalifikowalne zostaną skorygowane o dochód zgodnie z zapisami pkt. 21.</p>
	Poddziałanie 2.1.1	zgodnie z zapisami w pkt 24
	Poddziałanie 2.1.2	zgodnie z zapisami w pkt 24
	Poddziałanie 2.1.3	90%
	Poddziałanie 2.1.4	90%
	Poddziałanie 2.1.5	90%
<p>26. Minimalny wkład własny beneficjenta jako % wydatków kwalifikowalnych</p>	Działanie 2.1	W przypadku projektów objętych pomocą publiczną lub pomocą de minimis, projektów generujących dochód, wkład własny do kosztów kwalifikowalnych zależy od poziomu dofinansowania ustalonego z uwzględnieniem zapisów pkt. 21, 24 i 25.
	Poddziałanie 2.1.1	25% - w odniesieniu do projektów realizowanych w trybie konkursowym 15% - w odniesieniu do projektów realizowanych w trybie pozakonkursowym

	Poddziałanie 2.1.2	15%
	Poddziałanie 2.1.3	10%
	Poddziałanie 2.1.4	10%
	Poddziałanie 2.1.5	10%
27. Minimalna i maksymalna wartość projektu (PLN)	Działanie 2.1	nie dotyczy
28. Minimalna i maksymalna wartość wydatków kwalifikowalnych projektu (PLN) (jeśli dotyczy)	Poddziałanie 2.1.1	w odniesieniu do trybu konkursowego: <ul style="list-style-type: none"> • maksymalna wartość wydatków kwalifikowanych: 5 000 000 PLN • w przypadku projektów realizowanych w partnerstwie, pod warunkiem udziału w projekcie co najmniej 10 partnerów – maksymalna wartość wydatków kwalifikowanych 10 000 000 PLN
	Poddziałanie 2.1.2	nie dotyczy
	Poddziałanie 2.1.3	nie dotyczy
	Poddziałanie 2.1.4	nie dotyczy
	Poddziałanie 2.1.5	nie dotyczy
29. Kwota alokacji UE na instrumenty finansowe (EUR)	Działanie 2.1	nie dotyczy
30. Mechanizm wdrażania instrumentów finansowych	Działanie 2.1	nie dotyczy
31. Rodzaj wsparcia instrumentów finansowych oraz najważniejsze warunki przyznawania	Działanie 2.1	nie dotyczy
32. Katalog ostatecznych odbiorców instrumentów finansowych	Działanie 2.1	nie dotyczy

1. Numer i nazwa osi priorytetowej

3 Oś Priorytetowa PRZEDSIĘBIORCZA MAŁOPOLSKA

2. Cele szczegółowe osi priorytetowej

Celem osi priorytetowej jest budowanie i wzmacnianie pozycji konkurencyjnej sektora MŚP.

W ramach osi priorytetowej 3. wspierane będzie tworzenie warunków dla bardziej elastycznego funkcjonowania na rynku podmiotów sektora MŚP oraz wzrostu ich znaczenia gospodarczego.

Tworzenie warunków dla trwałego wzrostu gospodarczego w regionie wymaga w szczególności koncentracji wsparcia na działaniach mających na celu budowę otwartego na innowacje, konkurencyjnego i silnego sektora MŚP.

Dzięki realizowanym przedsięwzięciom zwiększy się wyposażenie regionu w infrastrukturę sprzyjającą rozwijaniu działalności gospodarczej oraz lokowaniu inwestycji, wzmocniony zostanie system wspierania przedsiębiorczości, w szczególności w obszarach regionalnej specjalizacji, a także zwiększona zostanie rola instrumentów zwrotnych we wsparciu działalności inwestycyjnej MŚP. W ramach osi priorytetowej planowane są również działania mające na celu zwieszenie aktywności międzynarodowej małopolskich MŚP.

Inwestycje realizowane w ramach priorytetu inwestycyjnego poprawią zaawansowane zdolności MŚP w zakresie rozwoju oferowanych produktów i usług, zwiększając ich potencjał do przekształcania posiadanych zasobów w realne efekty gospodarcze, widoczne przede wszystkim w systematycznym wzroście PKB w przeliczeniu na jednego mieszkańca Małopolski.

3. Fundusz (nazwa i kwota w EUR)	Nazwa Funduszu	Ogółem
	EFRR	240 000 000
4. Instytucja zarządzająca	Zarząd Województwa Małopolskiego	

Działanie 3.1 STREFY AKTYWNOŚCI GOSPODARCZEJ	
5. Nazwa działania/ poddziałania	<p>Interwencja podejmowana w ramach działania ukierunkowana jest na wyposażenie regionu w podstawową infrastrukturę sprzyjającą rozwijaniu działalności gospodarczej oraz lokowaniu inwestycji na terenie Małopolski.</p> <p>Realizacja działania przyczyni się do zwiększenia atrakcyjności inwestycyjnej regionu oraz rozwijania działalności gospodarczej.</p> <p>W ramach działania realizowane będą przedsięwzięcia z zakresu tworzenia i rozbudowy infrastruktury na rzecz rozwoju gospodarczego – tworzenie oraz rozbudowa stref aktywności gospodarczej (SAG).</p> <p>SAG to wydzielony pod względem obszarowym i przygotowany do inwestycji teren o powierzchni co najmniej 2 ha, odpowiadający zapotrzebowaniu potencjalnych inwestorów (w odniesieniu do tzw. SAG rozproszonych, tj. zlokalizowanych na terenach nie tworzących obszaru zwartej, przynajmniej jedna z części strefy musi obejmować teren o powierzchni co najmniej 2 ha), na którym zgodnie z planem zagospodarowania przestrzennego lub dokumentem równoważnym, jest prowadzona działalność gospodarcza lub będzie prowadzona działalność gospodarcza.</p> <p>Powierzchnię SAG odnosi się do obszaru objętego projektem, przy czym np. w sytuacji poszerzania istniejącej SAG, jeżeli bezpośrednio działania inwestycyjne prowadzone będą również na funkcjonującej części SAG (dozbrojenie SAG), projekt dotyczy faktycznego obszaru strefy, objętego inwestycją.</p> <p>Usytuowanie tworzonej lub rozbudowywanej SAG musi wynikać z miejscowego planu zagospodarowania przestrzennego lub dokumentu równoważnego. W celu identyfikacji strategicznych zamierzeń beneficjenta w zakresie tworzenia SAG, przyjmuje się, że w przypadku braku miejscowego planu zagospodarowania przestrzennego, powinien on wykazać zgodność zamierzeń projektowych ze studium uwarunkowań i kierunków zagospodarowania przestrzennego gminy, o którym mowa w art. 9-13 ustawy z dn. 27</p>

marca 2003 r. o planowaniu i zagospodarowaniu przestrzennym (Dz. U. 2003, Nr 80, poz. 717 z późn. zm.). Za dokument równoważny wskazujący na możliwość realizacji inwestycji uznaje się również decyzję / decyzje o warunkach zabudowy i zagospodarowania terenu, dotyczące obszaru SAG.

➤ **W odniesieniu do przedsięwzięć wspieranych w ramach działania zastosowanie będą mieć następujące zasady:**

- zgodność z zapisami Umowy Partnerstwa, tj.:
 - projekty uwarunkowane są zapewnieniem właściwego dostępu do terenów inwestycyjnych – wymagane jest bezpośrednie skomunikowanie SAG, co najmniej z drogą powiatową lub gminną najpóźniej w momencie zakończenia inwestycji związanej z tworzeniem nowej lub rozbudową istniejącej SAG,
 - preferencje uzyskają projekty realizowane na nieużytkach, terenach zlokalizowanych w pobliżu infrastruktury transportowej (autostrady, drogi szybkiego ruchu, linie kolejowe), terenach zdegradowanych, wymagających rewitalizacji w związku ze zintensyfikowanym i udokumentowanym zapotrzebowaniem firm poszukujących lokalizacji dla prowadzenia działalności gospodarczej,
 - projekty mające na celu przygotowanie nowej SAG lub rozszerzenie powierzchni strefy istniejącej są realizowane **pod warunkiem nie powielania dostępnej infrastruktury, chyba że limit dostępnej powierzchni został wyczerpany.**

Przyjmuje się, że w przypadku istniejących SAG, zagospodarowanie 65% obszaru strefy przeznaczonego dla inwestorów (tj. objęcie przez przedsiębiorstwa w formie własności / dzierżawy / użytkowania wieczystego) lub limit wolnego terenu nie odpowiadającego zapotrzebowaniu zgłaszanemu przez potencjalnych inwestorów (tj. z wyłączeniem powierzchni wykorzystywanej pod infrastrukturę), **oznacza wyczerpanie limitu dostępnej powierzchni.** Za punkt odniesienia przyjmuje się SAG zlokalizowane na terenie danej gminy. Przyjmuje się, że celem obliczenia ww. wskaźnika, należy odnieść się do terenów inwestycyjnych: objętych analogicznym wsparciem w ramach MRPO 2007-2013 lub PO IG 2007-2013 lub objętych statusem SSE lub utworzonych ze środków innych i wykazywane, jako projekty komplementarne wobec wsparcia w ramach 7. Osi priorytetowej RPO WM pn. *Infrastruktura transportowa*, jak również powstałych w ramach realizowanych lub zakończonych projektów z udziałem wsparcia w ramach niniejszego działania.

- **przez kompleksowe uzbrojenie / dozbrojenie** rozumie się inwestycje zapewniające uzbrojenie obszaru SAG w infrastrukturę komunalną, adekwatne do zdiagnozowanego zapotrzebowania konkretnej strefy,
- **rozbudowa SAG** rozumiana jest jako poszerzenie granic istniejącej już strefy o nowy niezagospodarowany teren lub dozbrojenie strefy w istniejących granicach – z zastrzeżeniem, że dozbrojenie strefy w istniejących granicach umożliwi rozwój przedsiębiorstw już funkcjonujących na SAG lub ulokowanie nowych przedsiębiorstw, co winno być potwierdzone wskaźnikami realizacji projektu (np. wskaźnikiem dotyczącym wzrostu zatrudnienia),
- **uzbrajany teren** (dot. terenu niezagospodarowanego) stanowi własność operatora lub JST lub Skarbu Państwa lub operator włąda gruntem w inny sposób dający mu realną możliwość realizacji zobowiązań wynikających z realizowanego projektu, w tym w szczególności zagospodarowania terenu poprzez zaoferowanie go przedsiębiorcom i utrzymania trwałości projektu. Operator, to Beneficjent lub podmiot, który w imieniu Beneficjenta zarządza projektem lub utworzoną/rozbudowaną w jego efekcie SAG,
- **projekty dotyczące SAG** ukierunkowane są na tworzenie lub rozbudowę infrastruktury na terenach przeznaczonych na prowadzenie działalności produkcyjnej lub usługowej bez możliwości lokowania obiektów mieszkaniowych, turystycznych oraz handlowych.

Jako **obiekt handlowy** należy rozumieć obiekt stanowiący całość techniczno-użytkową, przeznaczony do sprzedaży detalicznej towarów. W okresie realizacji projektu oraz trwałości projektu, na terenie uzbrojonym w ramach wsparcia ze środków RPO WM, dopuszcza się handel detaliczny, gdy spełniony zostanie co najmniej jeden z następujących warunków:

- a) sprzedaż detaliczna stanowi element innej działalności gospodarczej i nie jest działalnością wiodącą oraz jednocześnie powierzchnia sprzedaży nie jest usytuowana w obiekcie handlowym (np. sklepy przyfabryczne / przyzakładowe);
- b) placówka handlowa z przeznaczeniem na zaplecze socjalne dla pracowników przedsiębiorstw zlokalizowanych na terenie strefy, mająca charakter ogólnodostępny, która nie jest usytuowana w obiekcie handlowym, a zajmowana

	<p>przez nią lub/i przez inne placówki handlowe powierzchnia stanowi łącznie nie więcej niż 15% powierzchni całego obiektu, w którym jest / są ulokowane.</p> <p>Zapisy miejscowego planu zagospodarowania przestrzennego dopuszczające na obszarze objętym projektem prowadzenie działalności handlowej – nie dyskwalifikują projektu z możliwości wsparcia.</p> <ul style="list-style-type: none"> • wydatki poniesione na uzbrojenie/dozbrojenie terenu, który jest / zostanie przeznaczony na inwestycje turystyczne, obiekty handlowe oraz mieszkaniowe – stanowią wydatki niekwalifikowane projektu, • SAG objęte wsparciem w ramach RPO WM mogą przyjmować przedsiębiorstwa w każdej fazie rozwoju. Z możliwości takiej nie wyłącza się przedsiębiorstw dużych. Jednak, z uwagi na fakt, iż środki finansowe w ramach CT 3 mają służyć podnoszeniu konkurencyjności mikro, małych i średnich przedsiębiorstw, wkład EFRR będzie proporcjonalnie pomniejszony w sytuacji wykorzystania uzbrojonej infrastruktury przez duże przedsiębiorstwa – zakłada się, że pomniejszenie będzie proporcjonalne do powierzchni SAG zajętej przez duże przedsiębiorstwa. Status przedsiębiorstwa, tj. przynależność do sektora MŚP w rozumieniu Rozporządzenia Komisji (UE) Nr 651/2014 z dn. 17 czerwca 2014 r. musi być weryfikowany przez Beneficjenta na moment zakupu / dzierżawy / wejścia w użytkowanie wieczyste terenu przez przedsiębiorstwo. Rozwój MŚP ulokowanych na SAG, w wyniku którego przedsiębiorstwo przekształci się w duże przedsiębiorstwo nie stanowi podstawy dla pomniejszeń wkładu EFRR. W umowie o dofinansowanie ujęte zostaną zasady pomniejszania wkładu EFRR w przypadku korzystania z infrastruktury przez duże przedsiębiorstwa, • w umowie o dofinansowanie uwzględniany zostanie wskaźnik dotyczący pełnego wykorzystania przez przedsiębiorców powierzchni uzbrojonych terenów oraz zasady pomniejszenia wkładu EFRR w przypadku jego nieosiągnięcia. Za teren zagospodarowany SAG uznaje się teren, którego operator nie może zaoferować jako terenu wolnego dla przedsiębiorstw (włączając w to tzw. rezerwy terenowe), pod warunkiem potwierdzenia tego stanu stosownymi umowami lub umowami przedwstępnymi (sprzedaż, dzierżawa, użytkowanie wieczyste) lub wypisami z ksiąg wieczystych, potwierdzających stan własności zagospodarowanych działek. W związku z tym, na potrzeby wskaźnika dotyczącego pełnego wykorzystania przez przedsiębiorców powierzchni uzbrojonych terenów, za tereny zagospodarowane na moment wskazany w umowie o dofinansowanie, uznaje się tereny sprzedane / wdzierżawione/ oddane w użytkowanie wieczyste przez operatora przedsiębiorstwom lub w przypadku terenów należących do przedsiębiorstwa na moment rozpoczęcia realizacji projektu, a przedsiębiorstwo to pozostaje właścicielem/dzierżawcą/ użytkownikiem wieczystym na ww. moment wskazany w umowie o dofinansowanie, aby uznać tereny takie za zagospodarowane, przedsiębiorstwo to musi na tych terenach prowadzić działalność gospodarczą lub sprzedać / wdzierżawić / oddać w użytkowanie wieczyste innemu przedsiębiorstwu. • realizacja inwestycji musi służyć ogółowi podmiotów zlokalizowanych/ lokalizowanych na obszarze objętym projektem (zapewnić potencjalny dostęp/korzyść z wytworzonych produktów wszystkim podmiotom), produkty projektu nie mogą być dedykowane poszczególnym podmiotom w SAG, • drogi dojazdowe do tworzonych / rozbudowywanych SAG stanowią wydatki niekwalifikowalne projektu. <p>➤ W odniesieniu do formy udzielanego wsparcia w ramach niniejszego działania (dotacja lub pomoc zwrotna), w przypadku podjęcia przez Komisję Europejską decyzji o zmianie programu od dnia wejścia w życie decyzji Komisji Europejskiej zatwierdzającej zmiany niektórych elementów RPO WM możliwe będzie zastosowanie pomocy zwrotnej.</p>
<p>Poddziałanie 3.1.1</p>	<p>STREFY AKTYWNOŚCI GOSPODARCZEJ – ZIT</p> <p>W ramach poddziałania wsparciem objęte zostaną przedsięwzięcia z zakresu tworzenia nowych i rozbudowy istniejących stref aktywności gospodarczej o przeznaczeniu przemysłowym / usługowym (SAG), poprzez kompleksowe uzbrojenie lub dozbrojenie terenów inwestycyjnych – także działających w formule parków przemysłowych, w tym m.in. tworzenia na ich terenie wewnętrznych układów komunikacyjnych, tj. dróg oraz</p>

		infrastruktury służącej do przemieszczania się po obszarze SAG – w tym np. chodniki, drogi rowerowe, parkingi (jako uzupełniający element projektu) oraz wyposażenia w niezbędną do ich funkcjonowania infrastrukturę, budynki (pod warunkiem, że nie są one przeznaczone na wynajem powierzchni biurowych, ani też infrastrukturę typu: parki technologiczne, inkubatory przedsiębiorczości/ technologiczne, laboratoria badawcze) i budowle – budynki i budowle wyłącznie w ograniczonym zakresie, jeśli są one niezbędne do właściwego funkcjonowania SAG.
	Poddziałanie 3.1.2	STREFY AKTYWNOŚCI GOSPODARCZEJ – SPR W ramach poddziałania wsparciem objęte zostaną przedsięwzięcia z zakresu tworzenia nowych i rozbudowy istniejących stref aktywności gospodarczej o przeznaczeniu przemysłowym / usługowym (SAG) poprzez kompleksowe uzbrojenie lub dozbrojenie terenów inwestycyjnych – także działających w formule parków przemysłowych, w tym m.in. tworzenia na ich terenie wewnętrznych układów komunikacyjnych, tj. dróg oraz infrastruktury służącej do przemieszczania się po obszarze SAG – w tym np. chodniki, drogi rowerowe, parkingi (jako uzupełniający element projektu) oraz wyposażenia w niezbędną do ich funkcjonowania infrastrukturę, budynki (pod warunkiem, że nie są one przeznaczone na wynajem powierzchni biurowych, ani też infrastrukturę typu: parki technologiczne, inkubatory przedsiębiorczości/ technologiczne, laboratoria badawcze) i budowle – budynki i budowle wyłącznie w ograniczonym zakresie, jeśli są one niezbędne do właściwego funkcjonowania SAG.
6. <i>Cel szczegółowy działania/ poddziałania</i>	Działanie 3.1	Lepsze warunki do rozwoju MŚP
7. <i>Lista wskaźników rezultatu bezpośredniego</i>	Poddziałanie 3.1.1	Liczba inwestycji zlokalizowanych na przygotowanych terenach inwestycyjnych
	Poddziałanie 3.1.2	Liczba inwestycji zlokalizowanych na przygotowanych terenach inwestycyjnych
8. <i>Lista wskaźników produktu</i>	Poddziałanie 3.1.1	Powierzchnia przygotowanych terenów inwestycyjnych
	Poddziałanie 3.1.2	Powierzchnia przygotowanych terenów inwestycyjnych
9. <i>Typy projektów</i>	Poddziałanie 3.1.1	STREFY AKTYWNOŚCI GOSPODARCZEJ – ZIT A. tworzenie nowych lub rozbudowa istniejących SAG projekty z obszaru objętego strategią ZIT – miejski obszar funkcjonalny Krakowa – Metropolia Krakowska, ujęte w wykazie projektów zidentyfikowanych w ramach trybu pozakonkursowego
	Poddziałanie 3.1.2	STREFY AKTYWNOŚCI GOSPODARCZEJ – SPR A. tworzenie nowych lub rozbudowa istniejących SAG
10. <i>Typ beneficjenta</i>	Poddziałanie 3.1.1	<ul style="list-style-type: none"> • jednostki samorządu terytorialnego, ich związki i stowarzyszenia • podmioty zarządzające terenami inwestycyjnymi (SAG) – instytucje otoczenia biznesu, jednostki organizacyjne JST posiadające osobowość prawną, podmioty zarządzające terenami inwestycyjnymi, w których większość udziałów lub akcji posiadają JST lub Skarb Państwa
	Poddziałanie 3.1.2	<ul style="list-style-type: none"> • jednostki samorządu terytorialnego, ich związki i stowarzyszenia • podmioty zarządzające terenami inwestycyjnymi (SAG) – instytucje otoczenia biznesu, jednostki organizacyjne JST posiadające osobowość prawną, podmioty zarządzające terenami inwestycyjnymi, w których większość udziałów lub akcji posiadają JST lub Skarb Państwa
11. <i>Grupa docelowa/ ostateczni odbiorcy wsparcia</i>	Działanie 3.1	Grupę docelową wsparcia stanowią przedsiębiorcy zainteresowani zlokalizowaniem działalności gospodarczej w strefach aktywności gospodarczej.

12. Instytucja pośrednicząca (jeśli dotyczy)	Działanie 3.1	w zakresie poddziałania 3.1.1: Związek ZIT – Stowarzyszenie Metropolia Krakowska
13. Instytucja wdrażająca (jeśli dotyczy)	Działanie 3.1	nie dotyczy
14. Kategoria(e) regionu(ów) wraz z przypisaniem kwot UE (EUR)	Działanie 3.1	60 000 000
	Poddziałanie 3.1.1	25 000 000
	Poddziałanie 3.1.2	35 000 000
15. Mechanizmy powiązania interwencji z innymi działaniami/ poddziałaniami w ramach PO lub z innymi PO (jeśli dotyczy)	Poddziałanie 3.1.1	nie dotyczy
	Poddziałanie 3.1.2	nie dotyczy
16. Instrumenty terytorialne (jeśli dotyczy)	Poddziałanie 3.1.1	ZIT
	Poddziałanie 3.1.2	SPR
17. Tryb(y) wyboru projektów oraz wskazanie podmiotu odpowiedzialnego za nabór i ocenę wniosków oraz przyjmowanie protestów	Działanie 3.1	podmiot odpowiedzialny za nabór i ocenę wniosków: Urząd Marszałkowski Województwa Małopolskiego, Departament Funduszy Europejskich podmiot odpowiedzialny za rozpatrywanie protestów: Urząd Marszałkowski Województwa Małopolskiego, Departament Zarządzania Programami Operacyjnymi (nie dotyczy projektów w trybie pozakonkursowym)
	Poddziałanie 3.1.1	tryb pozakonkursowy ponadto w ramach poddziałania 3.1.1 podmiotem odpowiedzialnym za ocenę w zakresie kryteriów zgodności lub stopnia zgodności ze Strategią ZIT jest Związek ZIT – Stowarzyszenie Metropolia Krakowska.
	Poddziałanie 3.1.2	tryb konkursowy
18. Limity i ograniczenia w realizacji projektów (jeśli dotyczy)	Działanie 3.1	Główne limity i ograniczenia zostały wskazane w punktach 5, 24-28. W odniesieniu do zasad kwalifikowania wydatków oraz katalogu wydatków specyficznych – zgodnie z Podręcznikiem kwalifikowania wydatków objętych dofinansowaniem w ramach Regionalnego Programu Operacyjnego Województwa Małopolskiego na lata 2014-2020.
19. Warunki i planowany zakres stosowania cross-finansingu (%) (jeśli dotyczy)	Działanie 3.1	nie dotyczy
20. Dopuszczalna maksymalna wartość zakupionych środków trwałych jako % wydatków kwalifikowalnych	Działanie 3.1	nie dotyczy
21. Warunki uwzględniania dochodu w projekcie (jeśli dotyczy)	Działanie 3.1	W przypadku projektów należących do kategorii projektów generujących dochód po ukończeniu, dofinansowanie ustalane będzie na podstawie art. 61 ust. 3 lit. b rozporządzenia Parlamentu Europejskiego i Rady (UE) nr 1303/2013 z dnia 17 grudnia 2013 r. (wskaźnik luki w finansowaniu). W sytuacji wygenerowania przez powyższe projekty dodatkowego dochodu w trakcie realizacji (incydentalnego), pochodzącego ze źródeł nie uwzględnionych we wskaźniku luki w finansowaniu, dochód ten, zgodnie z art. 61 ust 3, pomniejszy wydatki kwalifikowalne projektu najpóźniej na etapie rozliczania wniosku o płatność końcową. W przypadku projektów należących do kategorii projektów generujących dochód w trakcie wdrażania koszty kwalifikowalne projektu zostaną pomniejszone o powyższy dochód na podstawie art. 65 ust. 8 rozporządzenia Parlamentu Europejskiego i Rady (UE) nr 1303/2013 z dnia 17 grudnia 2013 r.

<p>22. Warunki stosowania uproszczonych form rozliczania wydatków i planowany zakres systemu zaliczek</p>	<p>Działanie 3.1</p>	<p>Warunki stosowania uproszczonych form rozliczania wydatków – zgodnie z Podręcznikiem kwalifikowania wydatków objętych dofinansowaniem w ramach Regionalnego Programu Operacyjnego Województwa Małopolskiego na lata 2014-2020. W ramach działania planuje się stosowanie systemu zaliczek</p>
<p>23. Pomoc publiczna i pomoc de minimis (rodzaj i przeznaczenie pomocy, unijna lub krajowa podstawa prawna)</p>	<p>Działanie 3.1</p>	<p>Z uwagi na charakter oraz zasady wspierania interwencji – przewiduje się, że wsparcie udzielane w ramach działania co do zasady nie będzie stanowić pomocy państwa. W przypadku projektów kwalifikujących się do objęcia pomocą publiczną lub pomocą <i>de minimis</i> – wsparcie udzielane będzie zgodnie z właściwymi przepisami prawa dotyczącymi zasad udzielania tej pomocy, obowiązującymi na dzień udzielania wsparcia.</p>
<p>24. Maksymalny % poziom dofinansowania UE wydatków kwalifikowalnych na poziomie projektu (jeśli dotyczy)</p>	<p>Działanie 3.1</p>	<p>85% W przypadku projektów objętych pomocą publiczną lub pomocą <i>de minimis</i> poziom dofinansowania wynikać będzie z przepisów prawnych obowiązujących na dzień udzielania wsparcia, w tym w szczególności rozporządzeń wydanych przez ministra właściwego do spraw rozwoju regionalnego z zastrzeżeniem, że poziom dofinansowania nie przekroczy maksymalnego % poziomu dofinansowania UE wydatków kwalifikowanych na poziomie projektu określonego w niniejszym punkcie. W przypadku projektów należących do kategorii projektów generujących dochód po ukończeniu, maksymalny poziom dofinansowania UE zostanie skorygowany o dochód zgodnie z zapisami pkt. 21. W przypadku innych projektów niż wyżej wymienione (tj. projektów nie objętych pomocą publiczną, pomocą <i>de minimis</i> lub nie generujących dochodu po ukończeniu) maksymalny poziom dofinansowania UE jest określony w niniejszym punkcie, z zastrzeżeniem, iż w przypadku projektów należących do kategorii projektów generujących dochód w trakcie wdrażania, koszty kwalifikowalne zostaną skorygowane o dochód zgodnie z zapisami pkt. 21. Poziom dofinansowania UE w tych projektach może zostać powiększony o inne środki, o których mowa w pkt. 25.</p>
<p>25. Maksymalny % poziom dofinansowania całkowitego wydatków kwalifikowalnych na poziomie projektu (środki UE + ewentualne współfinansowanie z budżetu państwa lub innych źródeł przyznawane beneficjentowi przez właściwą instytucję) (jeśli dotyczy)</p>	<p>Działanie 3.1</p>	<p>zgodnie z zapisami w pkt 24 Zgodnie z zapisami Kontraktu Terytorialnego dla Województwa Małopolskiego w przypadku projektów objętych pomocą publiczną, pomocą <i>de minimis</i> lub projektów generujących dochód po ukończeniu w rozumieniu art. 61 rozporządzenia nr 1303/2013, dofinansowanie udzielone będzie wyłącznie ze środków UE, o których mowa w pkt 24. W przypadku innych projektów niż wyżej wymienione (tj. projektów nie objętych pomocą publiczną, pomocą <i>de minimis</i> lub nie generujących dochodu po ukończeniu) maksymalny poziom dofinansowania całkowitego jest zgodny z maksymalnym poziomem wskazanym w niniejszym punkcie (pkt 25), z zastrzeżeniem, iż w przypadku projektów należących do kategorii projektów generujących dochód w trakcie wdrażania, koszty kwalifikowalne zostaną skorygowane o dochód zgodnie z zapisami pkt. 21.</p>
<p>26. Minimalny wkład własny beneficjenta jako % wydatków kwalifikowalnych</p>	<p>Działanie 3.1</p>	<p>15% W przypadku projektów objętych pomocą publiczną lub pomocą <i>de minimis</i>, projektów generujących dochód, wkład własny do kosztów kwalifikowalnych zależny będzie od poziomu dofinansowania ustalonego z uwzględnieniem zapisów pkt. 21, 24 i 25.</p>
<p>27. Minimalna i maksymalna wartość projektu (PLN) (jeśli dotyczy)</p>	<p>Działanie 3.1</p>	<p>nie dotyczy</p>
<p>28. Minimalna i maksymalna wartość wydatków kwalifikowalnych projektu (PLN) (jeśli dotyczy)</p>	<p>Działanie 3.1</p>	<p>nie dotyczy</p>

29. Kwota alokacji UE na instrumenty finansowe (EUR)(jeśli dotyczy)	Działanie 3.1	nie dotyczy
30. Mechanizm wdrażania instrumentów finansowych	Działanie 3.1	nie dotyczy
31. Rodzaj wsparcia instrumentów finansowych oraz najważniejsze warunki przyznawania	Działanie 3.1	nie dotyczy
32. Katalog ostatecznych odbiorców instrumentów finansowych	Działanie 3.1	nie dotyczy

Działanie 3.2 PROMOCJA POSTAW PRZEDSIĘBIORCZYCH ORAZ POTENCJAŁ IOB

<p>5. Nazwa działania/ poddziałania</p>	<p>Interwencja podejmowana w ramach działania ukierunkowana jest na wsparcie przedsiębiorczości i kreowanie postaw przedsiębiorczych oraz budowanie potencjału IOB.</p> <p>W ramach działania realizowane będą przedsięwzięcia z zakresu promocji przedsiębiorczości oraz profesjonalizacji usług doradczych IOB.</p> <p>W odniesieniu do przedsięwzięć wspieranych w ramach działania zastosowanie będą mieć następujące zasady:</p> <p>1. <u>W zakresie promocji postaw przedsiębiorczych (typ projektu A)</u>, działania skierowane będą na wsparcie firm z sektora małopolskich MŚP we wczesnej fazie rozwoju, tj. takich, które funkcjonują na rynku nie dłużej niż 24 m-ce.</p> <p>Wsparcie mogą uzyskać przedsięwzięcia z zakresu promocji przedsiębiorczości i kreowania postaw przedsiębiorczych, m.in. poprzez wzmocnienie systemu wspierającego proces rozwoju nowych firm, tj. MSP funkcjonujących na rynku nie dłużej niż 24 m-ce, w tym działających w oparciu o nowe technologie.</p> <p>Celem działań podejmowanych w tym obszarze jest zapewnienie wyspecjalizowanych usług wspierających małopolskie MŚP we wczesnej fazie rozwoju, upowszechnianie wśród nich nowych modeli biznesowych (rozumianych jako wprowadzanie przez MŚP zmian w dotychczasowym modelu biznesowym lub wejście w nowy model biznesowy) oraz zwiększanie ich skłonności do poszerzania skali działalności i podejmowania działań rozwojowych, a także promowanie postaw przedsiębiorczych. W tym zakresie realizowane będą przedsięwzięcia dotyczące promocji przedsiębiorczości oraz wsparcia rozwoju nowych firm poprzez świadczenie specjalistycznych usług przez inkubatory przedsiębiorczości² (w tym również ośrodki przedsiębiorczości akademickiej – rozumiane jako akademickie inkubatory przedsiębiorczości oraz inkubatory technologiczne), a także jednostki samorządu terytorialnego lub ich jednostki organizacyjne, skierowane do małopolskich MŚP we wczesnej fazie rozwoju.</p> <p><u>Wsparcie będzie obejmowało następujące elementy:</u></p> <p>a) działania (usługi) z zakresu specjalistycznego doradztwa³, szkoleniowe, coachingowe (tj. metody, których głównym celem jest wzmocnienie podopiecznego oraz wspieranie go w samodzielnym dokonywaniu zamierzonych zmian, w oparciu jego własnych zasobów, odkryć, potencjałów), mentoringowe (tj. metody wspomagające rozwój i odkrywanie potencjału tkwiącego w podmiocie objętym tego typu wsparciem, stanowiące efekt relacji pomiędzy stronami zaangażowanymi w proces odkrywania i rozwijania potencjału podopiecznego, tj. mentor - podopieczny), akceleracyjne (tj. programy, dzięki którym objęte nimi MŚP mogą przyspieszyć swój rozwój, dzięki pomocy doświadczonych mentorów i ekspertów oraz potencjalnych inwestorów dysponujących doświadczeniem biznesowym oraz siecią kontaktów), realizujące cele działań kwalifikujące się do wsparcia,</p>
---	--

² **Inkubator przedsiębiorczości**, to wyodrębniona organizacyjnie, budżetowo i lokalowo jednostka, która zapewnia początkującym przedsiębiorcom z sektora MSP pomoc w uruchomieniu i prowadzeniu firmy oferującej produkt lub usługę, w tym również powstałą w wyniku wdrożenia nowej technologii (inkubator technologiczny). Inkubator łączy ofertę lokalową z usługami wspierającymi rozwój MŚP, oferując przede wszystkim: atrakcyjne cenowo warunki lokalowe przystosowane do rozwoju działalności gospodarczej, obsługę administracyjno-biurową firm w inkubatorze, doradztwo biznesowe (np. kształtowanie profilu firmy, dostęp do pomocy prawnej, patentowej, pomoc w pozyskaniu zewnętrznego finansowania, dostęp do ekspertów technologicznych), promocję firm działających w inkubatorze, sprzyjające środowisko innych, nie konkurujących ze sobą przedsiębiorców z inkubatora, stojących w obliczu podobnych problemów. Specyficznym typem inkubatora przedsiębiorczości jest akademicki inkubator przedsiębiorczości - tworzony w otoczeniu szkół wyższych, inkubator będący ofertą wsparcia studentów i pracowników naukowych w praktycznych działaniach rynkowych. W tego typu jednostkach, oprócz funkcji realizowanych w tradycyjnych inkubatorach, podejmuje się szereg specyficznych działań z orientowanych na edukację przedsiębiorczości oraz komercjalizację nowych produktów i technologii. Formalne podstawy określające wytyczne w zakresie tworzenia AIP określone zostały w Ustawie o szkolnictwie wyższym, w art. 86. *akademickie inkubatory przedsiębiorczości oraz centra transferu technologii*³. Zadaniem AIP jest przede wszystkim wsparcie działalności gospodarczej środowiska akademickiego lub pracowników uczelni oraz studentów będących przedsiębiorcami. [opracowano na podstawie PARP: http://www.parp.gov.pl/files/74/81/105/inn_transfer_tech.pdf]

³ **Doradztwo specjalistyczne**, to doradztwo nie mające charakteru ciągłego ani okresowego, nie związane ze zwykłymi kosztami operacyjnymi przedsiębiorstwa, takimi jak rutynowe usługi doradztwa podatkowego, regularne usługi prawnicze lub reklama.

- b) udostępnianie infrastruktury living-labs, centrów co-working lub innej infrastruktury na potrzeby MŚP we wczesnej fazie rozwoju,
- c) organizację wydarzeń promujących przedsiębiorczość i postawy przedsiębiorcze – wyłącznie jako uzupełniający (niedominujący) element projektu, co oznacza że ten komponent może stanowić nie więcej niż 50% kosztów kwalifikowalnych projektu.

Działania oraz infrastruktura będące przedmiotem projektów będą dostosowane do potrzeb MŚP we wczesnej fazie rozwoju, z zastrzeżeniem jednak, że ze wsparcia wskazanego w pkt. a-b nie mogą korzystać podmioty powstałe z udziałem wsparcia w ramach poddziałania 8.3.1 RPO WM, w okresie kwalifikowania się do tzw. wsparcia pomostowego, zgodnie z zapisami SzOOP dotyczącymi 8. Osi priorytetowej pn. *Rynek pracy*.

W przypadku projektów zawierających co najmniej elementy wskazane powyżej w pkt. a-b, elementem projektu mogą być inwestycje w infrastrukturę otoczenia biznesu służącą małopolskim MŚP we wczesnej fazie rozwoju – infrastruktura inkubatorów przedsiębiorczości (w tym również akademickich inkubatorów przedsiębiorczości oraz inkubatorów technologicznych), jednak z uwzględnieniem warunków wskazanych w Umowie Partnerstwa. W ramach inwestycji w infrastrukturę inkubatorów, nie wyklucza się wsparcia dla m.in. infrastruktury *living-labs* (dosłownie „żywych laboratoriów”, stanowiących instrument wdrażania podejścia popytowego do innowacyjności, tworzących warunki do współpracy różnych podmiotów np. producentów z użytkownikami), centrów *co-working* (pracowni oferujących przedsiębiorcom dostęp do profesjonalnie wyposażonych miejsc pracy, tworzących warunki dla intensyfikacji kontaktów, nawiązywania współpracy, budowy profesjonalnego wizerunku), a więc infrastruktury tworzącej warunki dla intensyfikacji rozwoju MŚP we wczesnej fazie rozwoju.

Zgodnie z wymogami Umowy Partnerstwa, wsparcie infrastruktury i budowy nowych obiektów otoczenia biznesu będzie możliwe tylko pod warunkiem spełnienia następujących zasad:

- wpisywanie się działalności w regionalną strategię inteligentnej specjalizacji,
- dysponowanie strategią/planem wykorzystania infrastruktury planowanej do realizacji w ramach przedsięwzięcia, w tym strategią świadczenia usług, która musi zawierać co najmniej następujące elementy:
 - a) opis wyznaczonych celów
 - b) zasady funkcjonowania, jako ośrodka promującego postawy przedsiębiorcze
 - c) określenie specjalizacji oraz kierunków rozwoju
 - d) zdolność do funkcjonowania w warunkach rynkowych, w tym osiągnięcia samodzielności organizacyjnej i finansowej w zakresie możliwości funkcjonowania na rynku (z uwzględnieniem sytuacji braku wsparcia działalności ośrodka ze środków publicznych)
 - e) katalog oferowanych usług oraz kierunki rozwoju oferty, w tym także zakładaną politykę cenową
 - f) sposoby przyciągania klientów i realizacji na ich rzecz usług
 - g) opis ryzyk towarzyszących działalności z zakresu wsparcia rozwoju przedsiębiorczości
- oparcie działalności o zidentyfikowane potrzeby,
- niepowielanie przez przedsięwzięcie dostępnej infrastruktury o podobnym profilu zlokalizowanej w danym subregionie (subregiony rozumiane zgodnie z podejściem stosowanym w ramach RPO WM), chyba że limit dostępnej oferty został wyczerpany,
- w realizacji usług na rzecz konkretnych grup przedsiębiorców wykorzystują dostępne standardy świadczenia usług wypracowane na poziomie co najmniej krajowym (w tym zasad odnoszących się do poziomu współfinansowania usług przez przedsiębiorców)
- współfinansowania przedsięwzięcia ze źródeł prywatnych.

Z możliwości wsparcia realizowanego w ramach typu projektu wyłączone są:

	<ul style="list-style-type: none"> • szkolenia jak i doradztwo przygotowujące do rozpoczęcia działalności gospodarczej oraz wsparcie finansowe na rozpoczęcie działalności gospodarczej – stanowiące przedmiot wsparcia poddziałania 8.3.1; • promocja gospodarcza Małopolski oraz doradztwo i szkolenia w zakresie umiędzynarodawiania działalności – stanowiące przedmiot wsparcia w ramach poddziałań 3.3.1 oraz 3.3.2; • szkolenia niezwiązane z celami niniejszego obszaru wsparcia, np. szkolenia językowe, szkolenia z obsługi programów komputerowych, maszyn i urządzeń, szkolenia z zakresu księgowości, kadr i prawa pracy oraz innych związanych ze zwykłymi kosztami operacyjnymi przedsiębiorstwa; • usługi doradcze związane ze zwykłymi kosztami operacyjnymi przedsiębiorstwa, np. usługi doradztwa podatkowego, regularne usługi prawnicze, reklama, marketing, księgowość. <p>2. W zakresie profesjonalizacji usług doradczych IOB (typ projektu B), celem interwencji jest zwiększenie dostępności do wysokiej jakości, specjalistycznych, dostosowanych do potrzeb ostatecznych odbiorców (MŚP) usług doradczych świadczonych przez instytucje otoczenia biznesu. Przedmiotem projektu mogą być nowe lub znacząco ulepszone specjalistyczne usługi, stanowiące odpowiedź na potrzeby zgłaszane w tym zakresie przez sektor MŚP. Oznacza to, że w roku następującym po realizacji projektu, IOB będzie zobowiązana przedstawić dowody znacznego wykorzystania usług przez MŚP.</p> <p>Przez usługi specjalistyczne rozumie się usługi, które nie są związane ze zwykłymi kosztami operacyjnymi przedsiębiorstwa, takimi jak np. rutynowe usługi doradztwa podatkowego, regularne usługi prawnicze lub reklama.</p> <p>Wsparcie dla profesjonalizacji usług doradczych zostanie przyznane IOB, która spełnia następujące warunki:</p> <ul style="list-style-type: none"> – dysponuje strategią biznesową, która wskazuje zróżnicowane źródła przychodów IOB oraz potwierdza zdolność do pracy w warunkach rynkowych i prowadzenia działalności finansowo samowystarczalnej (lub przewiduje stopniowe osiągnięcie samofinansowania do końca okresu kwalifikowalności / okresu trwałości), – posiada roczny plan pracy, – wykorzystuje dostępne standardy świadczenia usług, wypracowane co najmniej na poziomie krajowym, – zapewnia monitoring świadczonych usług oraz ich jakości. 		
6. <i>Cel szczegółowy działania/ poddziałania</i>	<table border="1" style="width: 100%; border-collapse: collapse;"> <tr> <td style="width: 15%;">Działanie 3.2</td> <td>Lepsze warunki do rozwoju MŚP</td> </tr> </table>	Działanie 3.2	Lepsze warunki do rozwoju MŚP
Działanie 3.2	Lepsze warunki do rozwoju MŚP		
7. <i>Lista wskaźników rezultatu bezpośredniego</i>	<table border="1" style="width: 100%; border-collapse: collapse;"> <tr> <td style="width: 15%;">Działanie 3.2</td> <td> (1) Liczba przedsiębiorstw otrzymujących wsparcie (4) Liczba przedsiębiorstw otrzymujących wsparcie niefinansowe (5) Liczba wspieranych nowych przedsiębiorstw Liczba przedsiębiorstw korzystających z zaawansowanych usług (nowych i/lub ulepszonych) świadczonych przez instytucje otoczenia biznesu Liczba przedsiębiorstw korzystających ze wsparcia w zakresie promocji przedsiębiorczości </td> </tr> </table>	Działanie 3.2	(1) Liczba przedsiębiorstw otrzymujących wsparcie (4) Liczba przedsiębiorstw otrzymujących wsparcie niefinansowe (5) Liczba wspieranych nowych przedsiębiorstw Liczba przedsiębiorstw korzystających z zaawansowanych usług (nowych i/lub ulepszonych) świadczonych przez instytucje otoczenia biznesu Liczba przedsiębiorstw korzystających ze wsparcia w zakresie promocji przedsiębiorczości
Działanie 3.2	(1) Liczba przedsiębiorstw otrzymujących wsparcie (4) Liczba przedsiębiorstw otrzymujących wsparcie niefinansowe (5) Liczba wspieranych nowych przedsiębiorstw Liczba przedsiębiorstw korzystających z zaawansowanych usług (nowych i/lub ulepszonych) świadczonych przez instytucje otoczenia biznesu Liczba przedsiębiorstw korzystających ze wsparcia w zakresie promocji przedsiębiorczości		
8. <i>Lista wskaźników produktu</i>	<table border="1" style="width: 100%; border-collapse: collapse;"> <tr> <td style="width: 15%;">Działanie 3.2</td> <td> Liczba zaawansowanych usług (nowych lub ulepszonych) świadczonych przez IOB Liczba instytucji otoczenia biznesu wspartych w zakresie profesjonalizacji usług </td> </tr> </table>	Działanie 3.2	Liczba zaawansowanych usług (nowych lub ulepszonych) świadczonych przez IOB Liczba instytucji otoczenia biznesu wspartych w zakresie profesjonalizacji usług
Działanie 3.2	Liczba zaawansowanych usług (nowych lub ulepszonych) świadczonych przez IOB Liczba instytucji otoczenia biznesu wspartych w zakresie profesjonalizacji usług		
9. <i>Typy projektów</i>	<table border="1" style="width: 100%; border-collapse: collapse;"> <tr> <td style="width: 15%;">Działanie 3.2</td> <td> PROMOCJA POSTAW PRZEDSIĘBIORCZYCH ORAZ POTENCJAŁ IOB A. promocja postaw przedsiębiorczych B. profesjonalizacja usług doradczych IOB </td> </tr> </table>	Działanie 3.2	PROMOCJA POSTAW PRZEDSIĘBIORCZYCH ORAZ POTENCJAŁ IOB A. promocja postaw przedsiębiorczych B. profesjonalizacja usług doradczych IOB
Działanie 3.2	PROMOCJA POSTAW PRZEDSIĘBIORCZYCH ORAZ POTENCJAŁ IOB A. promocja postaw przedsiębiorczych B. profesjonalizacja usług doradczych IOB		
10. <i>Typ beneficjenta</i>	<table border="1" style="width: 100%; border-collapse: collapse;"> <tr> <td style="width: 15%;">Działanie 3.2</td> <td> typ projektu A: <ul style="list-style-type: none"> • jednostki samorządu terytorialnego, ich związki i stowarzyszenia • jednostki organizacyjne JST posiadające osobowość prawną </td> </tr> </table>	Działanie 3.2	typ projektu A: <ul style="list-style-type: none"> • jednostki samorządu terytorialnego, ich związki i stowarzyszenia • jednostki organizacyjne JST posiadające osobowość prawną
Działanie 3.2	typ projektu A: <ul style="list-style-type: none"> • jednostki samorządu terytorialnego, ich związki i stowarzyszenia • jednostki organizacyjne JST posiadające osobowość prawną 		

		<ul style="list-style-type: none"> instytucje otoczenia biznesu – wyłącznie prowadzące inkubatory przedsiębiorczości lub zamierzające prowadzić inkubator przedsiębiorczości w ramach realizowanego projektu podmioty prowadzące ośrodki przedsiębiorczości akademickiej tj. akademickie inkubatory przedsiębiorczości lub zamierzające prowadzić taki inkubator w ramach realizowanego projektu – uczelnie wyższe <p>typ projektu B:</p> <ul style="list-style-type: none"> instytucje otoczenia biznesu
11. Grupa docelowa/ ostateczni odbiorcy wsparcia	Działanie 3.2	Główną grupę docelową wsparcia stanowić będą MŚP zainteresowane specjalistycznym wsparciem doradczym.
12. Instytucja pośrednicząca (jeśli dotyczy)	Działanie 3.2	Małopolskie Centrum Przedsiębiorczości
13. Instytucja wdrażająca (jeśli dotyczy)	Działanie 3.2	nie dotyczy
14. Kategoria(e) regionu(ów) wraz z przypisaniem kwot UE (EUR)	Działanie 3.2	18 000 000
15. Mechanizmy powiązania interwencji z innymi działaniami/ poddziałaniami w ramach PO lub z innymi PO (jeśli dotyczy)	Działanie 3.2	nie dotyczy
16. Instrumenty terytorialne (jeśli dotyczy)	Działanie 3.2	nie dotyczy
17. Tryb(y) wyboru projektów oraz wskazanie podmiotu odpowiedzialnego za nabór i ocenę wniosków oraz przyjmowanie protestów	Działanie 3.2	tryb konkursowy podmiot odpowiedzialny za nabór i ocenę wniosków: Małopolskie Centrum Przedsiębiorczości podmiot odpowiedzialny za rozpatrywanie protestów: Urząd Marszałkowski Województwa Małopolskiego, Departament Zarządzania Programami Operacyjnymi
18. Limity i ograniczenia w realizacji projektów (jeśli dotyczy)	Działanie 3.2	Główne limity i ograniczenia zostały wskazane w punktach 5, 24-28. W odniesieniu do zasad kwalifikowania wydatków oraz katalogu wydatków specyficznych – zgodnie z Podręcznikiem kwalifikowania wydatków objętych dofinansowaniem w ramach Regionalnego Programu Operacyjnego Województwa Małopolskiego na lata 2014-2020.
19. Warunki i planowany zakres stosowania cross-finansingu (%) (jeśli dotyczy)	Działanie 3.2	nie dotyczy
20. Dopuszczalna maksymalna wartość zakupionych środków trwałych jako % wydatków kwalifikowalnych	Działanie 3.2	nie dotyczy
21. Warunki uwzględnienia dochodu w projekcie (jeśli dotyczy)	Działanie 3.2	Zgodnie z rozporządzeniem Parlamentu Europejskiego i Rady (UE) nr 1303/2013 z dnia 17 grudnia 2013 r.: luka w finansowaniu (art. 61), pomniejszanie dochodu (art. 65 ust. 8).
22. Warunki stosowania uproszczonych form rozliczania wydatków i planowany zakres systemu zaliczek	Działanie 3.2	Warunki stosowania uproszczonych form rozliczania wydatków – zgodnie z Podręcznikiem kwalifikowania wydatków objętych dofinansowaniem w ramach Regionalnego Programu Operacyjnego Województwa Małopolskiego na lata 2014-2020. W ramach działania planuje się stosowanie systemu zaliczek.
23. Pomoc publiczna i pomoc de minimis	Działanie 3.2	Z uwagi na charakter oraz zasady wspierania interwencji – przewiduje się, że wsparcie udzielane w ramach działania może stanowić pomoc państwa ,

<p>(rodzaj i przeznaczenie pomocy, unijna lub krajowa podstawa prawna)</p>		<p>w szczególności: regionalna pomoc inwestycyjna, pomoc inwestycyjna na infrastrukturę lokalną, pomoc <i>de minimis</i>.</p> <p>Podstawę prawną udzielania pomocy stanowią w szczególności:</p> <ul style="list-style-type: none"> • Rozporządzenie Ministra Infrastruktury i Rozwoju z dn. 3 września 2015 r. w sprawie udzielania regionalnej pomocy inwestycyjnej w ramach celu tematycznego 3 w zakresie wzmocnienia konkurencyjności mikroprzedsiębiorców, małych i średnich przedsiębiorców w ramach regionalnych programów operacyjnych na lata 2014-2020 • Rozporządzenie Ministra Infrastruktury i Rozwoju z dn. 5 sierpnia 2015 r. w sprawie udzielania pomocy inwestycyjnej na infrastrukturę lokalną w ramach regionalnych programów operacyjnych na lata 2014-2020 • Rozporządzenie Ministra Infrastruktury i Rozwoju z dn. 19 marca 2015 r. w sprawie udzielania pomocy <i>de minimis</i> w ramach regionalnych programów operacyjnych na lata 2014-2020. <p>W przypadku projektów kwalifikujących się do objęcia pomocą publiczną lub pomocą <i>de minimis</i> – wsparcie udzielane będzie zgodnie z właściwymi przepisami prawa dotyczącymi zasad udzielania tej pomocy, obowiązującymi na dzień udzielania wsparcia.</p>
<p>24. Maksymalny % poziom dofinansowania UE wydatków kwalifikowalnych na poziomie projektu (jeśli dotyczy)</p>	<p>Działanie 3.2</p>	<p>85% – w przypadku projektów nie objętych pomocą publiczną</p> <p>W przypadku projektów objętych pomocą publiczną poziom dofinansowania wynikać będzie z odrębnych przepisów prawnych, obowiązujących na dzień udzielania wsparcia, w tym w szczególności z rozporządzeń wydanych przez ministra właściwego do spraw rozwoju regionalnego na podstawie: rozporządzenia Komisji Europejskiej nr 651/2014 z dn. 17 czerwca 2014 r. uznającego niektóre rodzaje pomocy za zgodne z rynkiem wewnętrznym w zastosowaniu art. 107 i 108 Traktatu oraz ustawy z dn. 11 lipca 2014 r. o zasadach realizacji programów w zakresie polityki spójności finansowanych w perspektywie finansowej 2014-2020.</p> <p>W przypadku projektów generujących dochód dofinansowanie UE ustalone będzie na podstawie art. 61 albo 65 rozporządzenia 1303/2013.</p> <p>W przypadku projektów objętych pomocą <i>de minimis</i> poziom dofinansowania UE wydatków kwalifikowanych na poziomie projektu ustalany będzie na poziomie równym maksymalnemu poziomowi dofinansowania UE, określonego w niniejszym punkcie.</p>
<p>25. Maksymalny % poziom dofinansowania całkowitego wydatków kwalifikowalnych na poziomie projektu (środki UE + ewentualne współfinansowanie z budżetu państwa lub innych źródeł przyznawane beneficjentowi przez właściwą instytucję) (jeśli dotyczy)</p>	<p>Działanie 3.2</p>	<p>zgodnie z zapisami w pkt 24</p>
<p>26. Minimalny wkład własny beneficjenta jako % wydatków kwalifikowalnych</p>	<p>Działanie 3.2</p>	<p>15% – w przypadku projektów nie objętych pomocą publiczną</p> <p>W przypadku projektów objętych pomocą publiczną: w zależności od poziomu dofinansowania ustalanego zgodnie z właściwymi przepisami prawa dotyczącymi zasad udzielania tej pomocy.</p> <p>W przypadku projektów generujących dochód: w zależności od poziomu dofinansowania UE ustalanego na podstawie art. 61 albo 65 rozporządzenia 1303/2013.</p>
<p>27. Minimalna i maksymalna wartość projektu (PLN) (jeśli dotyczy)</p>	<p>Działanie 3.2</p>	<p>nie dotyczy</p>

28. <i>Minimalna i maksymalna wartość wydatków kwalifikowalnych projektu (PLN) (jeśli dotyczy)</i>	Działanie 3.2	nie dotyczy
29. <i>Kwota alokacji UE na instrumenty finansowe (EUR) (jeśli dotyczy)</i>	Działanie 3.2	nie dotyczy
30. <i>Mechanizm wdrażania instrumentów finansowych</i>	Działanie 3.2	nie dotyczy
31. <i>Rodzaj wsparcia instrumentów finansowych oraz najważniejsze warunki przyznawania</i>	Działanie 3.2	nie dotyczy
32. <i>Katalog ostatecznych odbiorców instrumentów finansowych</i>	Działanie 3.2	nie dotyczy

Działanie 3.3 UMIEDZYNARODOWIENIE MAŁOPOLSKIEJ GOSPODARKI

<p>5. Nazwa działania/ poddziałania</p>	<p>Interwencja podejmowana w ramach działania ukierunkowana jest na zwiększenie aktywności międzynarodowej⁴ małopolskich MŚP oraz zwiększenie rozpoznawalności Małopolski jako marki gospodarczej.</p> <p>Realizacja działania przyczyni się do stworzenia warunków sprzyjających budowaniu na arenie międzynarodowej konkurencyjności małopolskich MŚP, tj. podmiotów posiadających siedzibę lub oddział lub miejsce prowadzenia działalności na terenie województwa małopolskiego, co znajduje potwierdzenie w Krajowym Rejestrze Sądowym lub Centralnej Ewidencji Działalności Gospodarczej.</p> <p>W ramach działania realizowane będą przedsięwzięcia z zakresu:</p> <ul style="list-style-type: none">• szeroko rozumianej promocji gospodarczej (w wymiarze zarówno krajowym jak i międzynarodowym), poprzez:<ul style="list-style-type: none">a) promocję oferty gospodarczej regionu,b) wsparcie małopolskich MŚP w ekspansji na rynki zewnętrzne,c) promocję innowacyjności,d) wsparcie procesu inwestycyjnego w regionie;• bezpośrednie wsparcie dla małopolskich MŚP na rzecz zwiększania ich aktywności międzynarodowej oraz zdobywania nowych rynków zbytu. <p>W odniesieniu do przedsięwzięć wspieranych w ramach działania zastosowanie będą mieć następujące zasady:</p> <ul style="list-style-type: none">• promocja gospodarcza jak i samodzielne projekty MŚP mają przynieść określone korzyści gospodarcze dla Małopolski, w tym przyczyniać się do zwiększenia eksportu podmiotów gospodarczych z Małopolski – realizowane przedsięwzięcia mają przynieść mierzalne efekty gospodarcze,• realizowane będą kompleksowe i skoordynowane działania wzmacniające wizerunek regionalnej gospodarki, poprzez budowę jego pozycji gospodarczej, obejmujące szeroko rozumianą promocję gospodarczą regionu w wymiarze krajowym i międzynarodowym, w oparciu o wypracowaną wspólnie z partnerami gospodarczymi, spójną politykę inwestycyjną regionu. Dokument stanowiący podstawę dla wsparcia w tym obszarze, tj. Regionalna Strategia Innowacji Województwa Małopolskiego 2020 (RSI), został przygotowany przez Województwo Małopolskie we współpracy z partnerami gospodarczymi,• wszystkie działania MŚP wspierane w zakresie umiędzynaradawiania działalności muszą wynikać ze strategii / planu działalności międzynarodowej przedsiębiorstwa, Wymagane jest aby strategia / plan działalności międzynarodowej przedsiębiorstwa zawierał co najmniej następujące elementy:<ul style="list-style-type: none">a) analizę i wskazanie rynku / rynków docelowych działalności eksportowej Wnioskodawcy, pod kątem produktów lub usług, których dotyczy projekt (analiza słabych i mocnych stron), w tym m.in. analizę konkurencji – główni konkurenci oraz ich oferta na docelowym rynku/ rynkach, a także analizę ich słabych i mocnych stron,b) opis wyznaczonych celów,c) strategię eksportową w zakresie produktu / usługi, w tym opis sposobu/sposobów wejścia na wybrany rynek zagraniczny.d) szacowane koszty wdrożenia opracowanej strategii eksportowej. <p>Wskazany powyżej minimalny zakres strategii / planu działalności międzynarodowej przedsiębiorstwa jest obligatoryjny dla beneficjentów poddziałania 3.3.2, natomiast w odniesieniu do poddziałania 3.3.1 stanowi rekomendację dla beneficjentów, co do wymagań dla odbiorców wsparcia w zakresie umiędzynaradawiania.</p> <ul style="list-style-type: none">• preferencje uzyskają podmioty działające w obszarach regionalnych specjalizacji, określonych w Regionalnej Strategii Innowacji Województwa Małopolskiego.
---	--

⁴ Na potrzeby niniejszego działania sformułowania: umiędzynarodowienie, internacjonalizacja, aktywność międzynarodowa, eksport używane są zamiennie i odnoszone zarówno do sprzedaży towarów lub usług poza obszar UE, jak i do sprzedaży odbywającej się w obrębie państw UE.

	<p>Instytucja Zarządzająca RPO WM dopuszcza możliwość, aby projekty w ramach działania 3.3 wdrażane były poza obszarem objętym programem, ale na terytorium UE, z uwzględnieniem warunków wynikających z art. 70 ust. 2 rozporządzenia Parlamentu Europejskiego i Rady (UE) nr 1303/2013 z dn. 17 grudnia 2013 r.</p> <p>W przypadku projektów dotyczących działań promocyjnych wydatki mogą być ponoszone poza terytorium UE, zgodnie z warunkami wynikającymi z art. 70 ust. 3 powyższego rozporządzenia.</p>
<p>Poddziałanie 3.3.1</p>	<p>PROMOCJA GOSPODARCZA MAŁOPOLSKI</p> <p>W ramach poddziałania wsparciem objęte zostaną przedsięwzięcia z zakresu:</p> <p>a) promocji oferty gospodarczej regionu,</p> <p>b) wsparcia małopolskich MŚP w ekspansji na rynki zewnętrzne, m.in. poprzez organizację zagranicznych misji gospodarczych małopolskich przedsiębiorców, organizację konferencji, opracowywanie analiz rynków zagranicznych, ułatwianie nawiązywania kontaktów z partnerami zagranicznymi,</p> <p>c) promocji innowacyjności, poprzez wzmocnienie współpracy na linii nauka-biznes, w szczególności w obszarze inteligentnej specjalizacji regionu (<i>smart specialisation</i>) oraz wsparcie komercjalizacji innowacyjnych pomysłów i rozwiązań technologicznych w Małopolsce, w szczególności przez organizację wydarzeń promujących Małopolskę jako region przyjazny dla podejmowania innowacyjnych inicjatyw, w tym np.</p> <ul style="list-style-type: none"> - festiwal innowacji, - wykorzystanie nowoczesnych kanałów komunikacji, - obecność Małopolski w najważniejszych europejskich i międzynarodowych inicjatywach dotyczących innowacyjności, - organizację wydarzeń w zakresie ochrony własności intelektualnej i przemysłowej, <p>d) wsparcia procesu inwestycyjnego w regionie, m.in. poprzez rozwój zintegrowanego, regionalnego systemu informacji na temat ofert inwestycyjnych w regionie, przygotowywanie opracowań zawierających kluczowe dla inwestorów informacje o regionie, utworzenie sieci współpracy biznes – IOB – jednostki samorządu terytorialnego, prezentacja zintegrowanej oferty stref aktywności gospodarczej (SAG) na zagranicznych targach branżowych.</p>
<p>Poddziałanie 3.3.2</p>	<p>AKTYWNOŚĆ MIĘDZYNARODOWA MAŁOPOLSKICH MŚP</p> <p>W ramach poddziałania wsparciem objęte zostaną przedsięwzięcia z zakresu opracowania oraz wdrażania nowych modeli biznesowych w MŚP, w szczególności w celu umiędzynarodowienia ich działalności, poprzez przygotowanie i wdrażanie strategii / planu działalności międzynarodowej <u>lub</u> wdrożenie strategii / planu działalności międzynarodowej.</p> <p>Wdrożenie strategii / planu działalności międzynarodowej może polegać na realizacji m.in. następujących działań (elementów/podtypów projektu):</p> <p>a) doradztwo dotyczące strategii finansowania przedsięwzięć eksportowych i działalności eksportowej,</p> <p>b) doradztwo dotyczące określenia potencjalnych partnerów handlowych, wyszukiwania i doboru partnerów na wybranych rynkach zagranicznych, przygotowania ofert współpracy oraz negocjacji handlowych (także ich przeprowadzenie),</p> <p>c) doradztwo w zakresie opracowania koncepcji marki / wizerunku przedsiębiorstwa na wybranym rynku zagranicznym (w tym, np. doradztwo dotyczące projektowania materiałów promocyjnych i reklamowych, stron internetowych, aplikacji mobilnych), przeznaczonych do promocji i sprzedaży na docelowych rynkach zagranicznych,</p> <p>d) doradztwo w zakresie dostosowania produkcji (produktu i jego właściwości) bądź usługi do wymagań docelowego rynku zagranicznego</p>

		<p>(w tym, np. rozmiary produktu, jego opakowanie, minimalne standardy świadczenia usług),</p> <p>e) doradztwo oraz uzyskanie niezbędnych dokumentów uprawniających do wprowadzenia produktu lub usługi na docelowy rynek zagraniczny (certyfikaty, pozwolenia, homologacje, itp.),</p> <p>f) udział w charakterze wystawcy w imprezach targowo-wystawienniczych zorientowanych na rynki zagraniczne, odbywających się na terytorium Rzeczypospolitej Polskiej lub zagranicą,</p> <p>g) doradztwo w zakresie opracowania i wdrażania nowego dla Wnioskodawcy modelu biznesowego w związku z inicjowaniem lub rozwijaniem działalności eksportowej.</p> <p>Model biznesowy należy rozumieć, jako <i>przyjętą przez przedsiębiorstwo metodę powiększania i wykorzystywania zasobów w celu przedstawienia klientom oferty produktów i usług, której wartość przewyższa ofertę konkurencji i która jednocześnie zapewnia przedsiębiorstwu dochodowość</i> (za: A. Afuah, Ch. Tucci, <i>Biznes internetowy – strategie i modele</i>).</p> <p>Projekt nie może polegać wyłącznie na opracowaniu strategii / planu działalności międzynarodowej.</p> <p>Komponent związany z przygotowaniem strategii / planu działalności międzynarodowej może stanowić nie więcej niż 20% kosztów kwalifikowalnych projektu, przy czym jednocześnie kwota wydatków kwalifikowalnych dla tego komponentu nie może przekroczyć 10 tys. PLN.</p> <p>Warunkiem otrzymania wsparcia jest przedstawienie strategii/planu działalności międzynarodowej na etapie wnioskowania o dofinansowanie. Strategia/plan działalności międzynarodowej może stanowić załącznik do wniosku o dofinansowanie lub może zostać przedstawiona w treści wniosku o dofinansowanie (odpowiednie sekcja i pole zostaną wskazane w instrukcji wypełnienia wniosku o dofinansowanie), zawsze jednak musi zawierać co najmniej elementy wskazane w SzOOP (część wprowadzająca pkt. 5 karty niniejszego działania).</p> <p>W przypadku projektów realizowanych przez przedsiębiorstwa z branży handlu detalicznego i/lub hurtowego (weryfikacja na podstawie kodów PKD oraz zakresu rzeczowego projektu), wsparcie możliwe jest tylko pod warunkiem, że projekt dotyczy umiędzynarodowienia oferty produktów wytwarzanych lub usług świadczonych przez MŚP posiadające siedzibę lub oddział lub miejsce prowadzenia działalności na terenie województwa małopolskiego.</p>
6. <i>Cel szczegółowy działania/poddziałania</i>	Działanie 3.3	Zwiększona aktywność międzynarodowa małopolskich MŚP
7. <i>Lista wskaźników rezultatu bezpośredniego</i>	Poddziałanie 3.3.1	Liczba kontaktów biznesowych Liczba obsłużonych inwestorów Liczba kontraktów handlowych zagranicznych podpisanych przez przedsiębiorstwa wsparte w zakresie internacjonalizacji (wskaźnik o charakterze informacyjnym)
	Poddziałanie 3.3.2	Liczba kontraktów handlowych zagranicznych podpisanych przez przedsiębiorstwa wsparte w zakresie internacjonalizacji Liczba kontaktów biznesowych
8. <i>Lista wskaźników produktu</i>	Poddziałanie 3.3.1	(1) Liczba przedsiębiorstw otrzymujących wsparcie (4) Liczba przedsiębiorstw otrzymujących wsparcie niefinansowe Liczba wspartych przedsięwzięć informacyjno-promocyjnych o charakterze międzynarodowym Liczba wspartych przedsięwzięć informacyjno-promocyjnych o charakterze krajowym
	Poddziałanie 3.3.2	(1) Liczba przedsiębiorstw otrzymujących wsparcie (2) Liczba przedsiębiorstw otrzymujących dotacje

		Liczba przedsiębiorstw wspartych w zakresie internacjonalizacji działalności (6) Inwestycje prywatne uzupełniające wsparcie publiczne dla przedsiębiorstw (dotacje) Liczba przedsiębiorstw, które wprowadziły zmiany organizacyjno-procesowe
9. Typy projektów	Poddziałanie 3.3.1	PROMOCJA GOSPODARCZA MAŁOPOLSKI A. promocja oferty gospodarczej regionu B. wsparcie małopolskich MŚP w ekspansji na rynki zewnętrzne C. promocja innowacyjności D. wsparcie procesu inwestycyjnego w regionie Typy projektów mogą być łączone.
	Poddziałanie 3.3.2	AKTYWNOŚĆ MIĘDZYNARODOWA MAŁOPOLSKICH MŚP A. opracowanie i wdrażanie strategii / planu działalności międzynarodowej przedsiębiorstwa B. wdrażanie strategii / planu działalności międzynarodowej przedsiębiorstwa
10. Typ beneficjenta	Poddziałanie 3.3.1	<ul style="list-style-type: none"> • jednostki samorządu terytorialnego, ich związki i stowarzyszenia • jednostki organizacyjne JST posiadające osobowość prawną • instytucje otoczenia biznesu • organizacje pozarządowe
	Poddziałanie 3.3.2	<ul style="list-style-type: none"> • mikro-, małe i średnie przedsiębiorstwa
11. Grupa docelowa/ ostateczni odbiorcy wsparcia	Działanie 3.3	Główną grupę docelową wsparcia stanowią przedsiębiorcy z sektora MŚP zainteresowani umiędzynarodawianiem swojej działalności.
12. Instytucja pośrednicząca (jeśli dotyczy)	Działanie 3.3	Małopolskie Centrum Przedsiębiorczości
13. Instytucja wdrażająca (jeśli dotyczy)	Działanie 3.3	nie dotyczy
14. Kategoria(e) regionu(ów) wraz z przypisaniem kwot UE (EUR)	Działanie 3.3	37 000 000
	Poddziałanie 3.3.1	27 000 000
	Poddziałanie 3.3.2	10 000 000
15. Mechanizmy powiązania interwencji z innymi działaniami/ poddziałaniami w ramach PO lub z innymi PO (jeśli dotyczy)	Poddziałanie 3.3.1	Mechanizm koordynacji projektów z zakresu promocji gospodarczej przy wsparciu osi 3 RPO WM oraz PO IR: dotyczy uczestnictwa w wydarzeniach koordynowanych przez ministra właściwego do spraw gospodarki.
	Poddziałanie 3.3.2	nie dotyczy
16. Instrumenty terytorialne (jeśli dotyczy)	Poddziałanie 3.3.1	nie dotyczy
	Poddziałanie 3.3.2	nie dotyczy
17. Tryb(y) wyboru projektów oraz wskazanie podmiotu odpowiedzialnego za nabór i ocenę wniosków oraz przyjmowanie protestów	Działanie 3.3	tryb konkursowy podmiot odpowiedzialny za nabór i ocenę wniosków: Małopolskie Centrum Przedsiębiorczości podmiot odpowiedzialny za rozpatrywanie protestów: Urząd Marszałkowski Województwa Małopolskiego, Departament Zarządzania Programami Operacyjnymi

18. <i>Limity i ograniczenia w realizacji projektów (jeśli dotyczy)</i>	Działanie 3.3	<p>Główne limity i ograniczenia zostały wskazane w punktach 5, 24-28.</p> <p>W odniesieniu do zasad kwalifikowania wydatków oraz katalogu wydatków specyficznych – zgodnie z Podręcznikiem kwalifikowania wydatków objętych dofinansowaniem w ramach Regionalnego Programu Operacyjnego Województwa Małopolskiego na lata 2014-2020.</p> <p>Ponadto, w odniesieniu do poddziałania 3.3.2 – maksymalna kwota dofinansowania środkami EFRR: 200 000 PLN.</p>
19. <i>Warunki i planowany zakres stosowania cross-finansingu (%) (jeśli dotyczy)</i>	Działanie 3.3	nie dotyczy
20. <i>Dopuszczalna maksymalna wartość zakupionych środków trwałych jako % wydatków kwalifikowalnych</i>	Działanie 3.3	nie dotyczy
21. <i>Warunki uwzględniania dochodu w projekcie (jeśli dotyczy)</i>	Działanie 3.3	Zgodnie z rozporządzeniem Parlamentu Europejskiego i Rady (UE) nr 1303/2013 z dnia 17 grudnia 2013 r.: luka w finansowaniu (art. 61 ust. 3 lit. b), stawki ryczałtowe (art. 61 ust. 3 lit. a), pomniejszanie dochodu (art. 65 ust. 8).
22. <i>Warunki stosowania uproszczonych form rozliczania wydatków i planowany zakres systemu zaliczek</i>	Działanie 3.3	<p>Warunki stosowania uproszczonych form rozliczania wydatków – zgodnie z Podręcznikiem kwalifikowania wydatków objętych dofinansowaniem w ramach Regionalnego Programu Operacyjnego Województwa Małopolskiego na lata 2014-2020.</p> <p>W ramach działania planuje się stosowanie systemu zaliczek, z wyłączeniem poddziałania 3.3.2.</p>
23. <i>Pomoc publiczna i pomoc de minimis (rodzaj i przeznaczenie pomocy, unijna lub krajowa podstawa prawna)</i>	Działanie 3.3	<p>Z uwagi na charakter oraz zasady wspierania interwencji – przewiduje się, że wsparcie udzielane w ramach działania może stanowić pomoc państwa, w szczególności:</p> <ul style="list-style-type: none"> • w poddziałaniu 3.3.1: pomoc de minimis, • w poddziałaniu 3.3.2: pomoc dla MSP na usługi doradcze i udział w targach, pomoc de minimis. <p>Podstawę prawną udzielania pomocy stanowią w szczególności:</p> <ul style="list-style-type: none"> • Rozporządzenie Ministra Infrastruktury i Rozwoju z dn. 19 marca 2015 r. w sprawie udzielania pomocy de minimis w ramach regionalnych programów operacyjnych na lata 2014-2020 • Rozporządzenie Ministra Infrastruktury i Rozwoju z dn. 3 września 2015 r. w sprawie udzielania pomocy mikroprzedsiębiorcom, małym i średnim przedsiębiorcom na usługi doradcze oraz udział w targach w ramach regionalnych programów operacyjnych na lata 2014-2020. <p>W przypadku projektów kwalifikujących się do objęcia pomocą publiczną lub pomocą <i>de minimis</i> – wsparcie udzielane będzie zgodnie z właściwymi przepisami prawa dotyczącymi zasad udzielania tej pomocy, obowiązującymi na dzień udzielania wsparcia.</p>
24. <i>Maksymalny % poziom dofinansowania UE wydatków kwalifikowalnych na poziomie projektu (jeśli dotyczy)</i>	Działanie 3.3	<p>85% – w przypadku projektów nie objętych pomocą publiczną</p> <p>W przypadku projektów objętych pomocą publiczną poziom dofinansowania wynikać będzie z odrębnych przepisów prawnych, obowiązujących na dzień udzielania wsparcia, w tym w szczególności z rozporządzeń wydanych przez ministra właściwego do spraw rozwoju regionalnego na podstawie: rozporządzenia Komisji Europejskiej nr 651/2014 z dn. 17 czerwca 2014 r. uznającego niektóre rodzaje pomocy za zgodne z rynkiem wewnętrznym w zastosowaniu art. 107 i 108 Traktatu oraz ustawy z dn. 11 lipca 2014 r. o zasadach realizacji programów w zakresie polityki spójności finansowanych w perspektywie finansowej 2014-2020.</p> <p>W przypadku projektów generujących dochód dofinansowanie UE ustalone będzie na podstawie art. 61 albo 65 rozporządzenia 1303/2013.</p>
	Poddziałanie 3.3.1	W przypadku projektów objętych pomocą de minimis poziom dofinansowania UE wydatków kwalifikowanych na poziomie projektu

		ustalany będzie na poziomie równym maksymalnemu poziomowi dofinansowania UE, określone w niniejszym punkcie.
	Poddziałanie 3.3.2	W przypadku projektów objętych pomocą de minimis poziom dofinansowania UE wydatków kwalifikowanych na poziomie projektu ustalany będzie na poziomie równym maksymalnemu poziomowi dofinansowania UE, wynikającemu z właściwych przepisów prawa dotyczących zasad udzielania pomocy publicznej, mających zastosowanie w naborze dla danego poddziałania.
25. <i>Maksymalny % poziom dofinansowania całkowitego wydatków kwalifikowalnych na poziomie projektu (środki UE + ewentualne współfinansowanie z budżetu państwa lub innych źródeł przyznawane beneficjentowi przez właściwą instytucję) (jeśli dotyczy)</i>	Działanie 3.3	zgodnie z zapisami w pkt 24
26. <i>Minimalny wkład własny beneficjenta jako % wydatków kwalifikowalnych</i>	Działanie 3.3	15% – w przypadku projektów nie objętych pomocą publiczną W przypadku projektów objętych pomocą publiczną: w zależności od poziomu dofinansowania ustalanego zgodnie z właściwymi przepisami prawa dotyczącymi zasad udzielania tej pomocy. W przypadku projektów generujących dochód: w zależności od poziomu dofinansowania UE ustalanego na podstawie art. 61 albo 65 rozporządzenia 1303/2013.
27. <i>Minimalna i maksymalna wartość projektu (PLN) (jeśli dotyczy)</i>	Działanie 3.3	nie dotyczy
28. <i>Minimalna i maksymalna wartość wydatków kwalifikowalnych projektu (PLN) (jeśli dotyczy)</i>	Działanie 3.3	nie dotyczy
29. <i>Kwota alokacji UE na instrumenty finansowe (EUR) (jeśli dotyczy)</i>	Działanie 3.3	nie dotyczy
30. <i>Mechanizm wdrażania instrumentów finansowych</i>	Działanie 3.3	nie dotyczy
31. <i>Rodzaj wsparcia instrumentów finansowych oraz najważniejsze warunki przyznawania</i>	Działanie 3.3	nie dotyczy
32. <i>Katalog ostatecznych odbiorców instrumentów finansowych</i>	Działanie 3.3	nie dotyczy

Działanie 3.4 ROZWÓJ I KONKURENCYJNOŚĆ MAŁOPOLSKICH MŚP	
5. Nazwa działania/ poddziałania	<p>Interwencja podejmowana w ramach działania ukierunkowana jest na wzmocnienie konkurencyjności sektora małopolskich MŚP.</p> <p>Realizacja działania przyczyni się do tworzenia warunków sprzyjających budowie silnego i stabilnego sektora MŚP w Małopolsce, jako warunku niezbędnego dla zdynamizowania rozwoju społeczno-gospodarczego regionu.</p> <p>W ramach działania realizowane będą przedsięwzięcia zarówno z zakresu wsparcia dotacyjnego, jak i tworzenia systemu instrumentów finansowych wspierających przedsięwzięcia inwestycyjne małopolskich MŚP. Wsparcie dotacyjne dla przedsięwzięć inwestycyjnych planuje się skoncentrować w obszarze wdrożeń prac B+R oraz na wsparciu produkcji urządzeń służących do wytwarzania energii ze źródeł odnawialnych.</p> <p>W przypadku przedsiębiorstw we wczesnej fazie rozwoju (do 24 m-cy) środki EFRR będą przeznaczone na wsparcie inwestycyjne i wspomaganie rozwoju kolejnych etapów ich dojrzałości gospodarczej.</p> <p>Natomiast w przypadku przedsiębiorstw funkcjonujących na rynku dłużej niż 24 m-ce, finansowane będą przedsięwzięcia inwestycyjne mające na celu rozwój/rozbudowę przedsiębiorstw, przedsięwzięcia prowadzące do wprowadzenia na rynek nowych lub ulepszonych produktów/usług, zwiększające skalę działalności, prowadzące do wzrostu zasięgu oferty poprzez zdobywanie nowych rynków zbytu, w tym w szczególności:</p> <ul style="list-style-type: none"> • inwestycje w nowoczesne maszyny, urządzenia i sprzęt produkcyjny, w celu wprowadzenia na rynek nowych lub ulepszonych produktów lub usług, • rozwój sprzedaży produktów i usług w Internecie (handel elektroniczny), • inwestycje dotyczące stosowania w działalności gospodarczej technologii informacyjno-komunikacyjnych (TIK), • przedsięwzięcia z zakresu dostosowania istniejących instalacji produkcyjnych do standardów najlepszych dostępnych technik (BAT – <i>best available technology</i>) – nowoczesne rozwiązania umożliwiające redukcję kosztów działalności rynkowej w przedsiębiorstwach, wynikającą z mniejszego zużycia energii lub bardziej efektywnego wykorzystania surowców (jako element kompleksowego projektu). <p>W odniesieniu do przedsięwzięć wspieranych w ramach działania zastosowanie będą mieć następujące zasady:</p> <ul style="list-style-type: none"> • zgodność z zapisami Umowy Partnerstwa, • zastosowanie preferencji dla interwencji w obszarach specjalizacji regionalnej, • wyłączenie ze wsparcia projektów z branży handlu detalicznego, hurtowego (weryfikacja kwalifikowalności projektów na podstawie kodów PKD oraz zakresu rzeczowego projektu). Wyłączeniu temu nie podlega rozwój sprzedaży produktów i usług w Internecie (handel elektroniczny) – wyłączenie nie dotyczy wsparcia udzielanego za pośrednictwem instrumentów finansowych (tj. poddziałań 3.4.1 oraz 3.4.2).
Poddziałanie 3.4.1	<p>INSTRUMENTY FINANSOWE DLA MŚP – WCZESNA FAZA ROZWOJU</p> <p>W ramach poddziałania wsparciem objęte zostaną przedsięwzięcia z zakresu tworzenia instrumentów finansowych przeznaczonych dla MŚP we wczesnej fazie rozwoju, tj. działających na rynku nie dłużej niż 24 m-ce⁵, tj. instrumenty pożyczkowe. Środki będą przeznaczone na wsparcie inwestycyjne i wspomaganie rozwoju kolejnych etapów dojrzałości gospodarczej przedsiębiorstw we wczesnej fazie rozwoju. Finansowanie kapitału obrotowego możliwe jest pod warunkiem, że jest ono powiązane z działalnością inwestycyjną i dalszą ekspansją przedsiębiorstwa oraz zgodne z wytycznymi Komisji Europejskiej w tym zakresie.</p> <p>Dobór instrumentów finansowych, zakresu i obszarów ich zastosowania oraz formuły wdrażania tego narzędzia nastąpi w oparciu o ocenę <i>ex-ante</i> na podstawie art. 37 rozporządzenia ogólnego, w zakresie zawodności rynku w dostępie do kapitału i na podstawie zbadanych potrzeb inwestycyjnych przedsiębiorstw.</p>

⁵ **MŚP działające na rynku nie dłużej niż 24 miesiące** – oznacza to, że od daty rozpoczęcia działalności przedsiębiorcy do dnia złożenia wniosku o pożyczkę nie upłynęły 24 m-ce, wyłączając jednak okresy zawieszenia działalności lub przerwy w prowadzeniu działalności gospodarczej

		Szczegółowe rozstrzygnięcia dotyczące zakresu zaangażowania instrumentów finansowych, wskazania ich typów ujęto w <i>Strategii inwestycyjnej dla instrumentów finansowych w ramach Regionalnego Programu Operacyjnego Województwa Małopolskiego na lata 2014-2020</i> .
	Poddziałanie 3.4.2	<p>INSTRUMENTY FINANSOWE DLA MŚP – POWYŻEJ 24 M-CY</p> <p>W ramach poddziałania wsparciem objęte zostaną przedsięwzięcia z zakresu tworzenia instrumentów finansowych przeznaczonych dla MŚP działających na rynku dłużej niż 24 m-ce⁶, tj. instrumenty pożyczkowe. Środki będą przeznaczone na wsparcie przedsięwzięć inwestycyjnych ukierunkowanych na wprowadzenie na rynek nowych lub ulepszonych produktów/usług, zwiększających skalę działalności, prowadzących do wzrostu zasięgu oferty poprzez zdobywanie nowych rynków zbytu. Finansowanie kapitału obrotowego możliwe jest pod warunkiem, że jest ono powiązane z działalnością inwestycyjną i dalszą ekspansją przedsiębiorstwa oraz zgodne z wytycznymi Komisji Europejskiej w tym zakresie.</p> <p>Dobór instrumentów finansowych, zakresu i obszarów ich zastosowania oraz formuły wdrażania tego narzędzia nastąpi w oparciu o ocenę <i>ex-ante</i> na podstawie art. 37 rozporządzenia ogólnego, w zakresie zawodności rynku w dostępie do kapitału i na podstawie zbadanych potrzeb inwestycyjnych przedsiębiorstw.</p> <p>Szczegółowe rozstrzygnięcia dotyczące zakresu zaangażowania instrumentów finansowych, wskazania ich typów ujęto w <i>Strategii inwestycyjnej dla instrumentów finansowych w ramach Regionalnego Programu Operacyjnego Województwa Małopolskiego na lata 2014-2020</i>.</p>
	Poddziałanie 3.4.3	<p>DOTACJE DLA MŚP – WCZESNA FAZA ROZWOJU</p> <p>W ramach poddziałania wsparciem objęte zostaną przedsięwzięcia MŚP działających na rynku nie dłużej niż 24 m-ce⁷, z zakresu:</p> <p>1. wykorzystania wyników prac B+R lub wynalazków objętych ochroną patentową lub wzorów użytkowych chronionych prawami ochronnymi lub posiadających zgłoszony wniosek o ochronę patentową lub prawo ochronne na wzór użytkowy poprzez wprowadzenie na rynek nowych lub znacząco udoskonalonych w zakresie ich cech funkcjonalnych lub użytkowych produktów (tj. wyrobów lub usług) lub procesów. Beneficjent musi legitymować się uregulowanymi kwestiami z zakresu ochrony praw własności przemysłowej w odniesieniu do posiadanych wyników prac B+R, patentów lub wzorów użytkowych, które zamierza wdrożyć w ramach projektu.</p> <p>W tym zakresie wspierane będą:</p> <ul style="list-style-type: none"> • projekty innowacyjne, polegające na wdrożeniu posiadanych wyników prac B+R, opracowanych w ramach realizacji fazy badawczo-rozwojowej projektu, przy wsparciu środków z osi 1 RPO WM, bądź innych środków europejskich lub zrealizowanych samodzielnie przez przedsiębiorstwo ze środków własnych lub nabytych przez przedsiębiorstwo <p>Nabycie wyników prac B+R może nastąpić jedynie od: jednostki naukowej w rozumieniu ustawy z dn. 30 kwietnia 2010 r. o zasadach finansowania nauki, posiadającej przyznaną kategorię naukową A+, A lub B, o której mowa w tej ustawie lub przedsiębiorcy posiadającego status centrum badawczo-rozwojowego w rozumieniu ustawy z dn. 30 maja 2008 r. o niektórych formach wspierania działalności innowacyjnej lub konsorcjum naukowego lub konsorcjum naukowo-przemysłowego</p>

⁶ **MŚP działające na rynku dłużej niż 24 miesiące** – oznacza to, że od daty rozpoczęcia działalności przedsiębiorcy do dnia złożenia wniosku o pożyczkę upłynęły co najmniej 24 m-ce, wyłączając jednak okresy zawieszenia działalności lub przerwy w prowadzeniu działalności gospodarczej.

⁷ **MŚP działające na rynku nie dłużej niż 24 miesiące** – oznacza to, że od daty rozpoczęcia działalności przedsiębiorcy do dnia złożenia wniosku o dofinansowanie nie upłynęły 24 m-ce, wyłączając jednak okresy zawieszenia działalności lub przerwy w prowadzeniu działalności gospodarczej.

		<p>(konsorcja składające się wyłącznie z podmiotów wpisujących się w niniejszy katalog) lub niezależną jednostkę, stanowiącą akredytowane laboratorium (posiadające akredytację Polskiego Centrum Akredytacji) lub notyfikowane laboratorium (ujęte w aktualnym obwieszczeniu ministra właściwego ds. gospodarki w sprawie informacji o notyfikowanych jednostkach certyfikujących i jednostkach kontrolujących oraz notyfikowanych laboratoriach).</p> <ul style="list-style-type: none"> projekty innowacyjne, polegające na wdrożeniu wynalazków chronionych patentem lub wzorów użytkowych objętych prawami ochronnymi lub posiadających zgłoszony wniosek o ochronę patentową wynalazku lub zgłoszony wniosek o prawo ochronne na wzór użytkowy. <p>Wnioskodawca w chwili składania wniosku o dofinansowanie musi dysponować wynikami prac B+R, wynalazkiem chronionym patentem lub wzorem użytkowym chronionym prawami ochronnymi lub dokumentem/dokumentami potwierdzającymi złożenie wniosku o ochronę patentową wynalazku lub wniosku o prawo ochronne na wzór użytkowy.</p>
	<p>Poddziałanie 3.4.4</p>	<p>DOTACJE DLA MŚP</p> <p>W ramach poddziałania wsparciem objęte zostaną przedsięwzięcia MŚP działających na rynku dłużej niż 24 m-ce⁸, z zakresu:</p> <p>1. wykorzystania wyników prac B+R lub wynalazków objętych ochroną patentową lub wzorów użytkowych chronionych prawami ochronnymi lub posiadających zgłoszony wniosek o ochronę patentową lub prawo ochronne na wzór użytkowy poprzez wprowadzenie na rynek nowych lub znacząco udoskonalonych w zakresie ich cech funkcjonalnych lub użytkowych produktów (tj. wyrobów lub usług) lub procesów. Beneficjent musi legitymować się uregulowanymi kwestiami z zakresu ochrony praw własności przemysłowej w odniesieniu do posiadanych wyników prac B+R, patentów lub wzorów użytkowych, które zamierza wdrożyć w ramach projektu.</p> <p>W tym zakresie wspierane będą:</p> <ul style="list-style-type: none"> projekty innowacyjne, polegające na wdrożeniu posiadanych wyników prac B+R, opracowanych w ramach realizacji fazy badawczo-rozwojowej projektu, przy wsparciu środków z osi 1 RPO WM, bądź innych środków europejskich lub zrealizowanych samodzielnie przez przedsiębiorstwo ze środków własnych lub nabytych przez przedsiębiorstwo <p>Nabycie wyników prac B+R może nastąpić jedynie od: jednostki naukowej w rozumieniu ustawy z dn. 30 kwietnia 2010 r. o zasadach finansowania nauki, posiadającej przyznaną kategorię naukową A+, A lub B, o której mowa w tej ustawie lub przedsiębiorcy posiadającego status centrum badawczo-rozwojowego w rozumieniu ustawy z dn. 30 maja 2008 r. o niektórych formach wspierania działalności innowacyjnej lub konsorcjum naukowego lub konsorcjum naukowo-przemysłowego (konsorcja składające się wyłącznie z podmiotów wpisujących się w niniejszy katalog) lub niezależną jednostkę, stanowiącą akredytowane laboratorium (posiadające akredytację Polskiego Centrum Akredytacji) lub notyfikowane laboratorium (ujęte w aktualnym obwieszczeniu ministra właściwego ds. gospodarki w sprawie informacji o notyfikowanych jednostkach certyfikujących i jednostkach kontrolujących oraz notyfikowanych laboratoriach).</p> <ul style="list-style-type: none"> projekty innowacyjne, polegające na wdrożeniu wynalazków chronionych patentem lub wzorów użytkowych objętych prawami ochronnymi lub posiadających zgłoszony wniosek o ochronę patentową wynalazku lub zgłoszony wniosek o prawo ochronne na wzór użytkowy.

⁸ **MŚP działające na rynku dłużej niż 24 miesiące** – oznacza to, że od daty rozpoczęcia działalności przedsiębiorcy do dnia złożenia wniosku o dofinansowanie upłynęły co najmniej 24 m-ce, wyłączając jednak okresy zawieszenia działalności lub przerwy w prowadzeniu działalności gospodarczej.

		<p>Wnioskodawca w chwili składania wniosku o dofinansowanie musi dysponować wynikami prac B+R, wynalazkiem chronionym patentem lub wzorem użytkowym chronionym prawami ochronnymi lub dokumentem/dokumentami potwierdzającymi złożenie wniosku o ochronę patentową wynalazku lub wniosku o prawo ochronne na wzór użytkowy.</p> <p>Niniejszy typ projektu (zakres wsparcia ujęty w pkt. 1) jest zgodny z regułą zmienianej UP – uznaje się, że inwestycje realizowane w ramach niniejszego typu projektu obarczone są wysokim ryzykiem biznesowym, co oznacza, że wsparcie w tym zakresie udzielane jest w formie dotacji.</p> <p>2. inwestycji MŚP – producentów urządzeń finalnych niezbędnych do produkcji energii lub biokomponentów i biopaliw II i/lub III generacji.</p> <p>W tym zakresie wspierane będą inwestycje MŚP wytwarzających urządzenia finalne lub ich kluczowe i wyspecjalizowane komponenty, wykorzystywane do produkcji:</p> <ol style="list-style-type: none"> energii elektrycznej z wiatru, wody, słońca, biogazu i biomasy, ciepła przy wykorzystaniu biomasy oraz energii geotermalnej i słonecznej, innych urządzeń grzewczych, aniżeli wskazane w pkt. a) i b), w tym m.in. urządzeń służących do produkcji, magazynowania lub odzyskiwania ciepła z otoczenia (np. pomp ciepła, rekuperatorów), kotłów grzewczych gazowych, olejowych, elektrycznych, na paliwa stałe, urządzeń kogeneracyjnych. energii elektrycznej i ciepła w kogeneracji, biokomponentów oraz biopaliw II i/lub III generacji. <p>W ramach niniejszego typu projektu wspierane mogą być wyłącznie MŚP producenci lub zamierzający produkować urządzenia do ogrzewania charakteryzujące się obowiązującym od końca 2020 r. minimalnym poziomem efektywności energetycznej i normami emisji zanieczyszczeń, które zostały określone w środkach wykonawczych do dyrektywy 2009/125/WE z dnia 21 października 2009 r. ustanawiającej ogólne zasady ustalania wymogów dotyczących ekoprojektu dla produktów związanych z energią.</p> <p>W odniesieniu do urządzeń, których nie obejmują wymogi ww. Dyrektywy (np. kotłów jednofunkcyjnych o mocy przekraczającej 400 kW) producenci mogą otrzymać wsparcie tylko wówczas, gdy spełniają one nowe minimalne wymagania dotyczące zużycia energii i ochrony środowiska. Fakt ten musi być potwierdzony za pomocą oznaczenia CE lub w inny stosowny sposób wynikający z mających zastosowanie przepisów.</p> <p>Niniejszy typ projektu (zakres wsparcia ujęty w pkt. 2) jest zgodny z regułą zmienianej UP – uznaje się, że inwestycje realizowane w ramach niniejszego typu projektu obarczone są wysokim ryzykiem biznesowym, co oznacza że wsparcie w tym zakresie udzielane jest w formie dotacji.</p>
	<p>Poddziałanie 3.4.5</p>	<p>BONY NA DORADZTWO</p> <p>W ramach poddziałania wsparciem objęte zostaną przedsięwzięcia służące zwiększeniu dostępności do wysokiej jakości, specjalistycznych usług doradczych, dostosowanych do potrzeb MŚP działających na rynku dłużej niż 24 m-ce⁹.</p> <p>Wsparcie w ramach bonu na doradztwo zostanie przeznaczone na zakup specjalistycznych usług doradczych, przez które rozumie się usługi doradcze nie mające charakteru ciągłego ani okresowego, które nie są związane ze zwykłymi kosztami operacyjnymi przedsiębiorstwa, takimi</p>

⁹ **MŚP działające na rynku dłużej niż 24 miesiące** – oznacza to, że od daty rozpoczęcia działalności przedsiębiorcy do dnia złożenia wniosku o dofinansowanie upłynęły co najmniej 24 m-ce, wyłączając jednak okresy zawieszenia działalności lub przerwy w prowadzeniu działalności gospodarczej.

	<p>jak np. rutynowe usługi doradztwa podatkowego, regularne usługi prawnicze lub reklama, z wyłączeniem usług doradczych w zakresie umiędzynaradawiania działalności, objętych wsparciem w ramach poddziałania 3.3.2 oraz doradztwa objętego wsparciem w ramach poddziałania 1.2.3, tj. bony na innowacje, a także w ramach poddziałania 8.6.1, tj. dotyczące systemu zarządzania wiekiem.</p> <p>W związku z powyższym, wsparcie może zostać przeznaczone <u>na zakup specjalistycznych usług doradczych o charakterze prorozwojowym (analizy i ekspertyzy prawne, ekonomiczne, marketingowe, techniczne), zgodnie ze zdiagnozowanym zapotrzebowaniem przedsiębiorstwa</u>, z zakresu:</p> <ol style="list-style-type: none"> a) monitorowania i prognozowania trendów rynkowych, mających na celu określenie kierunków dalszego rozwoju przedsiębiorstwa, b) organizacji i zarządzania przedsiębiorstwem, warunkujących dalszy rozwój działalności lub efektywności przedsiębiorstwa, c) uzyskiwania certyfikatów zgodności wydawanych przez notyfikowane jednostki certyfikujące zgodnie z Ustawą z dnia 30 sierpnia 2002 r. o systemie oceny zgodności, dla wyrobów, usług, maszyn i urządzeń, aparatury kontrolno-pomiarowej, testowania produktu lub testowania technologii w związku z planowanym wprowadzeniem na rynek nowego produktu lub usługi lub rozwiązań procesowych lub rozszerzeniem działalności, w tym również uzyskiwanie ww. certyfikatów, d) optymalizacji kosztów prowadzenia działalności gospodarczej poprzez stosowanie nowoczesnych rozwiązań umożliwiających redukcję kosztów działalności rynkowej, wynikających z mniejszego zużycia energii lub bardziej efektywnego wykorzystania surowców, e) projektowania, wdrażania i doskonalenia systemów zarządzania jakością i zarządzania środowiskowego, w tym również uzyskiwanie certyfikatów z zakresu zarządzania jakością i zarządzania środowiskowego, f) wykorzystywania zaawansowanych technologii informatycznych lub technologii informacyjno-komunikacyjnych w przedsiębiorstwie, np. systemów zarządzania relacjami z klientami (tzw. CRM), systemów wspomagania zarządzania zasobami przedsiębiorstwa (tzw. ERP), g) instrumentów zarządzania i mapowania ryzyka/ryzyka w przedsiębiorstwie (np. w zakresie ryzyka rynkowego, ryzyka transakcyjnego) oraz tworzenia strategii zarządzania ryzykiem <p>oraz wydatki związane z uzyskiwaniem ochrony własności intelektualnej w związku z przygotowaniem zgłoszenia lub postępowania w tym zakresie.</p> <p>Pomoc udzielana w ramach bonów na doradztwo prowadzić powinna do zwiększania konkurencyjności oraz produktywności MŚP.</p> <p>Kierunkowe zasady realizacji bonów na doradztwo:</p> <ol style="list-style-type: none"> 1) wsparcie przeznaczone jest dla podmiotów z sektora MŚP działających na rynku dłużej niż 24 m-ce¹⁰, 2) Wnioskodawca samodzielnie wybiera wykonawcę usługi, z zastrzeżeniem warunków określonych w regulaminie konkursu, którym może być wyłącznie podmiot posiadający siedzibę na terytorium RP, świadczący usługi wysokiej jakości, co oznacza, że jest to podmiot posiadający akredytację Ministerstwa Rozwoju - akredytacja ośrodka innowacji świadczącego usługi proinnowacyjne lub podmiot ujęty w prowadzonej przez Polską Agencję Rozwoju Przedsiębiorczości Bazie Usług Rozwojowych (BUR), 3) maksymalna wartość bonu wynosi 20 000 PLN, przy wsparciu:
--	--

¹⁰ MŚP działające na rynku dłużej niż 24 miesiące – oznacza to, że od daty rozpoczęcia działalności przedsiębiorcy do dnia złożenia wniosku o dofinansowanie upłynęły co najmniej 24 m-ce, wyłączając jednak okresy zawieszenia działalności lub przerwy w prowadzeniu działalności gospodarczej.

		<p>a) do 90% wydatków kwalifikowanych w odniesieniu do wydatków objętych pomocą <i>de minimis</i> w przypadku bonu uzyskanego po raz pierwszy; w przypadku uzyskania wsparcia w formie bonu po raz kolejny, poziom dofinansowania będzie każdorazowo pomniejszany o 10 punktów procentowych (p.p.), z zastrzeżeniem, że pomniejszenie nie może przekroczyć 20 p.p.</p> <p>b) do 50% wydatków kwalifikowanych w odniesieniu do wydatków objętych pomocą na usługi doradcze,</p> <p>4) wnioskodawca może uzyskać wsparcie w tej formie więcej niż jeden raz w okresie realizacji programu, jednak nie więcej niż jeden raz w ramach danego naboru.</p>
6. Cel szczegółowy działania/ poddziałania	Działanie 3.4	Lepsze warunki do rozwoju MŚP oraz zwiększona produktywność sektora MŚP
7. Lista wskaźników rezultatu bezpośredniego	Poddziałanie 3.4.1	Na poziomie SzOOP w ramach poddziałania nie planuje się wskaźników o charakterze rezultatu bezpośredniego
	Poddziałanie 3.4.2	Na poziomie SzOOP w ramach poddziałania nie planuje się wskaźników o charakterze rezultatu bezpośredniego
	Poddziałanie 3.4.3	Liczba wprowadzonych innowacji produktowych Liczba wprowadzonych innowacji procesowych (8) Wzrost zatrudnienia we wspieranych przedsiębiorstwach
	Poddziałanie 3.4.4	Liczba wprowadzonych innowacji produktowych Liczba wprowadzonych innowacji procesowych (8) Wzrost zatrudnienia we wspieranych przedsiębiorstwach
	Poddziałanie 3.4.5	Na poziomie SzOOP w ramach poddziałania nie planuje się wskaźników o charakterze rezultatu bezpośredniego
8. Lista wskaźników produktu	Poddziałanie 3.4.1	(1) Liczba przedsiębiorstw otrzymujących wsparcie (3) Liczba przedsiębiorstw otrzymujących wsparcie finansowe inne niż dotacje (5) Liczba wspieranych nowych przedsiębiorstw (7) Inwestycje prywatne uzupełniające wsparcie publiczne dla przedsiębiorstw (inne niż dotacje)
	Poddziałanie 3.4.2	(1) Liczba przedsiębiorstw otrzymujących wsparcie (3) Liczba przedsiębiorstw otrzymujących wsparcie finansowe inne niż dotacje (7) Inwestycje prywatne uzupełniające wsparcie publiczne dla przedsiębiorstw (inne niż dotacje)
	Poddziałanie 3.4.3	(1) Liczba przedsiębiorstw otrzymujących wsparcie (2) Liczba przedsiębiorstw otrzymujących dotacje (5) Liczba wspieranych nowych przedsiębiorstw (6) Inwestycje prywatne uzupełniające wsparcie publiczne dla przedsiębiorstw (dotacje) (29) Liczba przedsiębiorstw objętych wsparciem w celu wprowadzenia produktów nowych dla firmy
	Poddziałanie 3.4.4	(1) Liczba przedsiębiorstw otrzymujących wsparcie (2) Liczba przedsiębiorstw otrzymujących dotacje (6) Inwestycje prywatne uzupełniające wsparcie publiczne dla przedsiębiorstw (dotacje) (29) Liczba przedsiębiorstw objętych wsparciem w celu wprowadzenia produktów nowych dla firmy
	Poddziałanie 3.4.5	(1) Liczba przedsiębiorstw otrzymujących wsparcie (2) Liczba przedsiębiorstw otrzymujących dotacje

		(6) Inwestycje prywatne uzupełniające wsparcie publiczne dla przedsiębiorstw (dotacje)
9. Typy projektów	Poddziałanie 3.4.1	INSTRUMENTY FINANSOWE DLA MŚP – WCZESNA FAZA ROZWOJU A. instrumenty finansowe dla MŚP funkcjonujących na rynku nie dłużej niż 24 m-ce
	Poddziałanie 3.4.2	INSTRUMENTY FINANSOWE DLA MŚP – POWYŻEJ 24 M-CY A. instrumenty finansowe dla MŚP funkcjonujących na rynku dłużej niż 24 m-ce
	Poddziałanie 3.4.3	DOTACJE DLA MŚP – WCZESNA FAZA ROZWOJU A. wdrożenia wyników prac B+R, wynalazków oraz wzorów użytkowych przez MŚP funkcjonujące na rynku nie dłużej niż 24 m-ce
	Poddziałanie 3.4.4	DOTACJE DLA MŚP A. wdrożenia wyników prac B+R, wynalazków oraz wzorów użytkowych przez MŚP funkcjonujące na rynku dłużej niż 24 m-ce B. inwestycje MŚP produkujących urządzenia niezbędne do produkcji energii lub biokomponentów i biopaliw II i/lub III generacji
	Poddziałanie 3.4.5	BONY NA DORADZTWO A. bon na specjalistyczne doradztwo
10. Typ beneficjenta	Poddziałanie 3.4.1	• podmioty wdrażające instrumenty finansowe (Menedżer Funduszu Funduszy)
	Poddziałanie 3.4.2	• podmioty wdrażające instrumenty finansowe (Menedżer Funduszu Funduszy)
	Poddziałanie 3.4.3	• mikro-, małe i średnie przedsiębiorstwa działające na rynku nie dłużej niż 24 m-ce
	Poddziałanie 3.4.4	• mikro-, małe i średnie przedsiębiorstwa działające na rynku dłużej niż 24 m-ce
	Poddziałanie 3.4.5	• mikro-, małe i średnie przedsiębiorstwa działające na rynku dłużej niż 24 m-ce
11. Grupa docelowa/ ostateczni odbiorcy wsparcia	Działanie 3.4	mikro-, małe i średnie przedsiębiorstwa
12. Instytucja pośrednicząca (jeśli dotyczy)	Działanie 3.4	Małopolskie Centrum Przedsiębiorczości
13. Instytucja wdrażająca (jeśli dotyczy)	Działanie 3.4	nie dotyczy
14. Kategoria(e) regionu(ów) wraz z przypisaniem kwot UE (EUR)	Działanie 3.4	125 000 000
	Poddziałanie 3.4.1	20 000 000
	Poddziałanie 3.4.2	40 000 000
	Poddziałanie 3.4.3	17 000 000
	Poddziałanie 3.4.4	38 000 000
	Poddziałanie 3.4.5	10 000 000
15. Mechanizmy powiązania interwencji z innymi działaniami/ poddziałaniami w	Poddziałanie 3.4.1	nie dotyczy
	Poddziałanie 3.4.2	nie dotyczy

ramach PO lub z innymi PO (jeśli dotyczy)	Poddziałanie 3.4.3	<ul style="list-style-type: none"> mechanizm projektów celowych realizowanych przy wsparciu osi 1 i 3 RPO WM oraz MRPO: mikro-, małe i średnie przedsiębiorstwa, będące beneficjentami projektów badawczo-rozwojowych w ramach poddziałań 1.2.1 lub 1.2.3 RPO WM lub w ramach działania 2.2 MRPO schemat A <i>Projekty badawcze</i> będą mogły uzyskać preferencje w ubieganiu się o wsparcie na wdrożenie wyników tych projektów ze środków przeznaczonych na wsparcie wdrożeń wyników prac B+R w ramach poddziałań 3.4.3 i 3.4.4
	Poddziałanie 3.4.4	<ul style="list-style-type: none"> mechanizm projektów celowych realizowanych przy wsparciu osi 1 i 3 RPO WM oraz MRPO: mikro-, małe i średnie przedsiębiorstwa, będące beneficjentami projektów badawczo-rozwojowych w ramach poddziałań 1.2.1 lub 1.2.3 RPO WM lub w ramach działania 2.2 MRPO schemat A <i>Projekty badawcze</i> będą mogły uzyskać preferencje w ubieganiu się o wsparcie na wdrożenie wyników tych projektów ze środków przeznaczonych na wsparcie wdrożeń wyników prac B+R w ramach poddziałań 3.4.3 i 3.4.4
	Poddziałanie 3.4.5	nie dotyczy
16. Instrumenty terytorialne (jeśli dotyczy)	Działanie 3.4	nie dotyczy
17. Tryb(y) wyboru projektów oraz wskazanie podmiotu odpowiedzialnego za nabór i ocenę wniosków oraz przyjmowanie protestów	Poddziałanie 3.4.1	tryb pozakonkursowy
	Poddziałanie 3.4.2	tryb pozakonkursowy
	Poddziałanie 3.4.3	tryb konkursowy
	Poddziałanie 3.4.4	podmiot odpowiedzialny za nabór i ocenę wniosków: Małopolskie Centrum Przedsiębiorczości
	Poddziałanie 3.4.5	podmiot odpowiedzialny za rozpatrywanie protestów: Urząd Marszałkowski Województwa Małopolskiego, Departament Zarządzania Programami Operacyjnymi
18. Limity i ograniczenia w realizacji projektów (jeśli dotyczy)	Działanie 3.4	Główne limity i ograniczenia zostały wskazane w punktach 5, 24-28. W odniesieniu do zasad kwalifikowania wydatków oraz katalogu wydatków specyficznych – zgodnie z Podręcznikiem kwalifikowania wydatków objętych dofinansowaniem w ramach Regionalnego Programu Operacyjnego Województwa Małopolskiego na lata 2014-2020.
19. Warunki i planowany zakres stosowania cross-finansingu (%) (jeśli dotyczy)	Działanie 3.4	nie dotyczy
20. Dopuszczalna maksymalna wartość zakupionych środków trwałych jako % wydatków kwalifikowalnych	Działanie 3.4	nie dotyczy
21. Warunki uwzględniania dochodu w projekcie (jeśli dotyczy)	Działanie 3.4	nie dotyczy
22. Warunki stosowania uproszczonych form rozliczania wydatków i planowany zakres systemu zaliczek	Działanie 3.4	Warunki stosowania uproszczonych form rozliczania wydatków – zgodnie z Podręcznikiem kwalifikowania wydatków objętych dofinansowaniem w ramach Regionalnego Programu Operacyjnego Województwa Małopolskiego na lata 2014-2020. W ramach działania planuje się stosowanie systemu zaliczek wyłącznie w ramach poddziałania 3.4.3. W przypadku poddziałań 3.4.1 i 3.4.2 transzowanie środków oraz rozliczanie wydatków na podstawie umowy zawartej z Menedżerem Funduszu Funduszy.
23. Pomoc publiczna i pomoc de minimis	Działanie 3.4	Z uwagi na charakter oraz zasady wspierania interwencji – przewiduje się, że wsparcie udzielane w ramach działania będzie stanowić pomoc

<p>(rodzaj i przeznaczenie pomocy, unijna lub krajowa podstawa prawna)</p>		<p>państwa, w szczególności: regionalna pomoc inwestycyjna w ramach CT 3 w zakresie wzmocnienia konkurencyjności MSP, pomoc dla MSP na usługi doradcze, pomoc na dostęp MSP do finansowania, pomoc <i>de minimis</i>.</p> <p>Podstawę prawną udzielania pomocy stanowią w szczególności:</p> <ul style="list-style-type: none"> • Rozporządzenie Ministra Infrastruktury i Rozwoju z dn. 3 września 2015 r. w sprawie udzielania regionalnej pomocy inwestycyjnej w ramach celu tematycznego 3 w zakresie wzmocnienia konkurencyjności mikroprzedsiębiorców, małych i średnich przedsiębiorców w ramach regionalnych programów operacyjnych na lata 2014-2020 • Rozporządzenie Ministra Infrastruktury i Rozwoju z dn. 3 września 2015 r. w sprawie udzielania pomocy mikroprzedsiębiorcom, małym i średnim przedsiębiorcom na usługi doradcze oraz udział w targach w ramach regionalnych programów operacyjnych na lata 2014-2020 • Rozporządzenie Ministra Rozwoju i Finansów z dnia 14 grudnia 2016 r. w sprawie udzielania pomocy na dostęp mikroprzedsiębiorców, małych i średnich przedsiębiorców do finansowania w ramach regionalnych programów operacyjnych na lata 2014-2020 • Rozporządzenie Ministra Infrastruktury i Rozwoju z dn. 19 marca 2015 r. w sprawie udzielania pomocy <i>de minimis</i> w ramach regionalnych programów operacyjnych na lata 2014-2020. <p>W przypadku projektów kwalifikujących się do objęcia pomocą publiczną lub pomocą <i>de minimis</i> – wsparcie udzielane będzie zgodnie z właściwymi przepisami prawa dotyczącymi zasad udzielania tej pomocy, obowiązującymi na dzień udzielania wsparcia.</p> <p>W przypadku poddziałań 3.4.1 oraz 3.4.2 na poziomie Menedżera Funduszu Funduszy oraz na poziomie pośrednika/pośredników finansowych pomoc publiczna nie wystąpi. Natomiast na poziomie odbiorcy ostatecznego w przypadku wsparcia kwalifikującego się do objęcia pomocą publiczną lub pomocą <i>de minimis</i> – wsparcie udzielane będzie zgodnie z właściwymi przepisami prawa dotyczącymi zasad udzielania tej pomocy, obowiązującymi na dzień udzielania wsparcia.</p>
<p>24. Maksymalny % poziom dofinansowania UE wydatków kwalifikowalnych na poziomie projektu (jeśli dotyczy)</p>	<p>Działanie 3.4</p>	<p>W przypadku projektów objętych pomocą publiczną poziom dofinansowania wynikać będzie z odrębnych przepisów prawnych, obowiązujących na dzień udzielania wsparcia, w tym w szczególności z rozporządzeń wydanych przez ministra właściwego do spraw rozwoju regionalnego na podstawie: rozporządzenia Komisji Europejskiej nr 651/2014 z dn. 17 czerwca 2014 r. uznającego niektóre rodzaje pomocy za zgodne z rynkiem wewnętrznym w zastosowaniu art. 107 i 108 Traktatu oraz ustawy z dn. 11 lipca 2014 r. o zasadach realizacji programów w zakresie polityki spójności finansowanych w perspektywie finansowej 2014-2020.</p>
	<p>Poddziałanie 3.4.1</p>	<p>85%</p>
	<p>Poddziałanie 3.4.2</p>	<p>85%</p>
	<p>Poddziałanie 3.4.3</p>	<p>Wsparcie kwalifikowane jako: regionalna pomoc inwestycyjna w ramach CT 3 lub pomoc <i>de minimis</i>, zgodnie z właściwymi przepisami prawa dotyczącymi zasad udzielania tej pomocy, obowiązującymi na dzień udzielania wsparcia.</p> <p>W przypadku projektów objętych pomocą <i>de minimis</i> poziom dofinansowania UE wydatków kwalifikowanych na poziomie projektu ustalany będzie na poziomie równym maksymalnemu poziomowi dofinansowania UE, wynikającemu z właściwych przepisów prawa dotyczących zasad udzielania pomocy publicznej, mających zastosowanie w naborze dla danego poddziałania, tj. w przypadku regionalnej pomocy inwestycyjnej w ramach CT 3 oraz pomocy <i>de minimis</i> nie więcej niż:</p> <ul style="list-style-type: none"> • mikro i małe przedsiębiorstwa – 55%

		<ul style="list-style-type: none"> • średnie przedsiębiorstwa – 45%.
	Poddziałanie 3.4.4	<p>Wsparcie kwalifikowane jako: regionalna pomoc inwestycyjna w ramach CT 3 lub pomoc <i>de minimis</i>, zgodnie z właściwymi przepisami prawa dotyczącymi zasad udzielania tej pomocy, obowiązującymi na dzień udzielania wsparcia.</p> <p>W przypadku projektów objętych pomocą <i>de minimis</i> poziom dofinansowania UE wydatków kwalifikowanych na poziomie projektu ustalany będzie na poziomie równym maksymalnemu poziomowi dofinansowania UE, wynikającemu z właściwych przepisów prawa dotyczących zasad udzielania pomocy publicznej, mających zastosowanie w naborze dla danego poddziałania, tj. w przypadku regionalnej pomocy inwestycyjnej w ramach CT 3 oraz pomocy <i>de minimis</i> nie więcej niż:</p> <ul style="list-style-type: none"> • mikro i małe przedsiębiorstwa – 55% • średnie przedsiębiorstwa – 45%.
	Poddziałanie 3.4.5	<p>Wsparcie kwalifikowane jako: pomoc dla MŚP na usługi doradcze, pomoc <i>de minimis</i>, zgodnie z właściwymi przepisami prawa dotyczącymi zasad udzielania tej pomocy, obowiązującymi na dzień udzielania wsparcia.</p> <p>Z zastrzeżeniem, że kwota wsparcia nie może przekroczyć 20 000 PLN:</p> <p>a) w przypadku wydatków objętych pomocą <i>de minimis</i> maksymalny poziom dofinansowania nie może przekroczyć:</p> <ul style="list-style-type: none"> • 90% – w przypadku wsparcia uzyskanego po raz pierwszy • 80% – w przypadku wsparcia uzyskanego po raz drugi • 70% – w przypadku wsparcia uzyskanego po raz trzeci i kolejny <p>b) w przypadku wydatków objętych pomocą na usługi doradcze maksymalny poziom dofinansowania nie może przekroczyć 50% wydatków kwalifikowalnych.</p>
25. Maksymalny % poziom dofinansowania całkowitego wydatków kwalifikowalnych na poziomie projektu (środki UE + ewentualne współfinansowanie z budżetu państwa lub innych źródeł przyznawane beneficjentowi przez właściwą instytucję) (jeśli dotyczy)	Poddziałanie 3.4.1	91,35%
	Poddziałanie 3.4.2	91,35%
	Poddziałanie 3.4.3, 3.4.4, 3.4.5	zgodnie z zapisami w pkt 24
26. Minimalny wkład własny beneficjenta jako % wydatków kwalifikowalnych	Działanie 3.4	<p>W przypadku projektów objętych pomocą publiczną: w zależności od poziomu dofinansowania ustalano zgodnie z właściwymi przepisami prawa dotyczącymi zasad udzielania tej pomocy.</p> <p>W przypadku instrumentów finansowych wkład własny może zostać wniesiony na poziomie funduszu funduszy lub na poziomie pośrednika finansowego i musi wynieść co najmniej 8,65%.</p>
27. Minimalna i maksymalna wartość projektu (PLN) (jeśli dotyczy)	Działanie 3.4	nie dotyczy
28. Minimalna i maksymalna wartość wydatków kwalifikowalnych	Poddziałanie 3.4.1	nie dotyczy
	Poddziałanie 3.4.2	nie dotyczy

<i>projektu (PLN) (jeśli dotyczy)</i>	Poddziałanie 3.4.3	maksymalna wartość wydatków kwalifikowanych: 10 000 000 PLN
	Poddziałanie 3.4.4	minimalna wartość wydatków kwalifikowanych: 500 000 PLN maksymalna wartość wydatków kwalifikowanych: 25 000 000 PLN
	Poddziałanie 3.4.5	maksymalna wartość 50 000 PLN
29. Kwota alokacji UE na instrumenty finansowe (EUR) (jeśli dotyczy)	Poddziałanie 3.4.1	20 000 000
	Poddziałanie 3.4.2	40 000 000
30. Mechanizm wdrażania instrumentów finansowych	Działanie 3.4	Powierzenie zadań wdrożeniowych instytucji finansowej, która będzie wdrażać instrumenty finansowe poprzez Fundusz Funduszy – zgodnie z art. 38 ust. 4 lit. b (iii) oraz art. 38 ust. 5 Rozporządzenia ogólnego nr 1303/2013.
31. Rodzaj wsparcia instrumentów finansowych oraz najważniejsze warunki przyznawania	Działanie 3.4	Pożyczki
32. Katalog ostatecznych odbiorców instrumentów finansowych	Poddziałanie 3.4.1	mikro-, małe i średnie przedsiębiorstwa funkcjonujące na rynku nie dłużej niż 24 m-ce
	Poddziałanie 3.4.2	mikro-, małe i średnie przedsiębiorstwa funkcjonujące na rynku dłużej niż 24 m-ce

1. Numer i nazwa osi priorytetowej

4 Oś Priorytetowa REGIONALNA POLITYKA ENERGETYCZNA

2. Cele szczegółowe osi priorytetowej

Celem osi priorytetowej jest stworzenie warunków do zrównoważonego rozwoju w regionie uwzględniającego aspekty nowoczesnego sektora energetycznego oraz sektora transportu miejskiego, zapewniającego bezpieczeństwo energetyczne mieszkańców regionu oraz poprawę jakości ich życia, z poszanowaniem zasad ochrony środowiska.

W ramach osi priorytetowej 4. wsparcie będzie kierowane na działania z zakresu poprawy efektywności energetycznej, których potencjał jest znaczący nie tylko w odniesieniu do obniżenia emisji CO₂, ale również zwiększenia konkurencyjności gospodarki. W dążeniu do wypełnienia celów polityki klimatycznej działania będą skierowane także na wzrost wykorzystania odnawialnych źródeł energii w finalnym zużyciu energii oraz zintegrowanie tych działań z rozwojem infrastruktury dystrybucyjnej. Jednocześnie efektem dodatkowym realizacji interwencji w osi 4., ale bardzo istotnym dla Małopolski, będzie poprawa stanu środowiska w skali lokalnej dzięki ograniczeniu emisji zanieczyszczeń, w tym głównie na obszarach miejskich.

Podkreślenia wymaga też fakt, iż wspieranie gospodarki niskoemisyjnej odbywa się na wielu płaszczyznach i przy zaangażowaniu różnych sektorów. Działania wspierane w ramach osi priorytetowej mają wobec siebie charakter komplementarny, a ich realizacja gwarantuje kompleksowe podejście do polityki energetycznej w regionie.

3. Fundusz (nazwa i kwota w EUR)	Nazwa Funduszu	Ogółem
	EFRR	420 000 000
4. Instytucja zarządzająca	Zarząd Województwa Małopolskiego	

Działanie 4.1 ZWIĘKSZENIE WYKORZYSTANIA ODNAWIALNYCH ŹRÓDEŁ ENERGII	
5. Nazwa działania/ poddziałania	<p>Głównym celem interwencji jest wzrost wykorzystania odnawialnych źródeł energii w finalnym zużyciu energii oraz zintegrowanie tych działań z rozwojem infrastruktury dystrybucyjnej.</p> <p>Interwencja obejmować będzie projekty zmierzające do wzrostu produkcji energii elektrycznej i ciepła pochodzących z odnawialnych zasobów energii poprzez realizację inwestycji w zakresie budowy lub przebudowy jednostek wytwarzania energii elektrycznej i ciepła.</p> <p>Promowane będzie przede wszystkim wykorzystanie małych źródeł energii, zlokalizowanych blisko odbiorcy, zmniejszających straty przesyłowe oraz zapewniających efekt ekologiczny poprzez wzrost udziału energii odnawialnej w konsumpcji (energetyka rozproszona).</p> <p>Wspierane działania zapewnią dywersyfikację, jak również zwiększą bezpieczeństwo energetyczne regionu przy wykorzystaniu naturalnych uwarunkowań i lokalnych potencjałów. Przyczynią się również do rozwoju nowych, ingerujących w mniejszym stopniu w środowisko, prooszczędnościowych i proefektywnościowych technologii w tym segmencie rynku. Rezultatem realizacji tych działań będzie przyczynienie się do wypełnienia celów zapisanych w pakiecie klimatyczno-energetycznym.</p> <p>Osiągnięcie zakładanych celów będzie możliwe dzięki inwestowaniu w rozwój nie tylko samych źródeł, ale również w sieci elektroenergetyczne służące przyłączeniu nowych jednostek wytwórczych energii z OZE. Wsparcie uzyskają inwestycje związane z budową i przebudową dystrybucyjnych sieci elektroenergetycznych poszerzające ich zdolności do przyłączania nowych instalacji oraz obniżające straty w procesie dystrybucji energii.</p>
	<p>ROZWÓJ INFRASTRUKTURY PRODUKCJI ENERGII ZE ŹRÓDEŁ ODNAWIALNYCH</p> <p>Poddziałanie 4.1.1</p> <p>Wsparcie zostaną objęte projekty polegające na budowie, rozbudowie oraz przebudowie infrastruktury (w tym zakup niezbędnych urządzeń) mające na celu produkcję energii elektrycznej i/lub ciepłej.</p> <p>W szczególności inwestycje w budowę/przebudowę:</p>

	<ul style="list-style-type: none"> • instalacji wykorzystujących energię słońca (np. kolektory słoneczne, fotowoltaika), • jednostek wykorzystujących energię geotermalną, • pomp ciepła, • małych elektrowni wodnych, • elektrowni wiatrowych, • instalacji wykorzystujących biomasę, • instalacji wykorzystujących biogaz. <p>W przypadku inwestowania przez beneficjentów (w tym prosumentów) w instalacje wykorzystywane do wytwarzania energii elektrycznej, może ona być wytwarzana na potrzeby własne, jak również z możliwością sprzedaży do sieci. Jeżeli projekt zakłada przyłączenie do sieci preferowane będzie posiadanie przez beneficjenta ważnych technicznych warunków przyłączenia wszystkich ujętych w projekcie źródeł wytwarzania energii do sieci elektroenergetycznej.</p> <p>W przypadku tego rodzaju projektów dofinansowanie będzie mogło obejmować również przyłącza jednostek wytwarzania energii elektrycznej ze źródeł odnawialnych do najbliższej istniejącej sieci i stanowić integralną część projektu, niezbędną dla osiągnięcia celów tego projektu. W tym kontekście przyłącze, rozumiane jest jako odcinek sieci łączący jednostkę/jednostki wytwarzania energii z punktem, w którym następuje rozgraniczenie własności sieci między właścicielem jednostki wytwórczej i operatorem sieci.</p> <p>W ramach poddziałania realizowane będą mogły być też inwestycje w zakresie wytwarzania ze źródeł odnawialnych energii w kogeneracji w układach spełniających kryterium wysokosprawnej kogeneracji. W przypadku tego rodzaju projektów wsparcie otrzyma budowa, uzasadnionych pod względem ekonomicznym, nowych instalacji o jak najmniejszej z możliwych emisji CO₂ oraz innych zanieczyszczeń powietrza.</p> <p>Wsparcie będzie skierowane na jednostki o mniejszej mocy wytwarzania:</p> <p>Podział wg mocy:</p> <ul style="list-style-type: none"> - energia wodna – do 5 MWe, - energia wiatru – do 5 MWe, - energia słoneczna – do 2 MWe/MWth, - energia geotermalna – do 2 MWth, - energia biogazu – do 1 MWe, - energia biomasy – do 5 MWth/MWe, - energia w kogeneracji – do 1 MW. <p>Inwestycje w OZE muszą uwzględniać wymogi wynikające z planów zagospodarowania przestrzennego.</p> <p>Kluczowe w ramach oceny projektów dotyczących wytwarzania energii z OZE będzie kryterium efektywności kosztowej oraz osiągniętych rezultatów wpisujących się w cele priorytetu inwestycyjnego. Jednym z czynników branych pod uwagę przy wyborze inwestycji do wsparcia będzie koncepcja opłacalności, czyli najlepszego stosunku wielkości środków unijnych przeznaczonych na uzyskanie np. 1MWh energii lub 1MW mocy zainstalowanej wynikających z budowy danej instalacji.</p> <p>Poza tym o wsparciu takich projektów decydować będą także inne osiągnięte rezultaty w stosunku do planowanych nakładów finansowych (np. wielkość redukcji CO₂). Dodatkowo występujące na danym obszarze zagrożenia środowiskowe, w szczególności dotyczące jakości powietrza będą również warunkowały wybór inwestycji. W szczególności będzie to związane z inwestycjami w zakresie spalania biomasy, które powinny być zgodne z zapisami wojewódzkiego planu ochrony powietrza oraz wprowadzanymi na danym obszarze dodatkowymi ograniczeniami.</p> <p>W zakresie dotyczącym budowy instalacji do produkcji biokomponentów i biopaliw wsparcie będzie skierowane na składniki i paliwa drugiej/trzeciej generacji.</p>
--	--

		<p>Projekty powinny, w stosownych przypadkach, przeciwdziałać ubóstwu energetycznemu.</p> <p>Ograniczenia: Rozwój hydroelektrowni:</p> <ol style="list-style-type: none"> Wyłącznie w oparciu o istniejące już budowle piętrzące lub wyposażone w hydroelektrownie, przy zapewnieniu pełnej drożności budowli dla przemieszczeń fauny wodnej Zastosowanie warunków dotyczących zgodności projektów z Ramową Dyrektywą Wodną i dokumentami na poziomie krajowym
	Poddziałanie 4.1.2	<p>ROZWÓJ INFRASTRUKTURY DYSTRYBUCJI ENERGII ZE ŹRÓDEŁ ODNAWIALNYCH</p> <p>Celem poddziałania jest zapewnienie prawidłowego funkcjonowania sieci elektroenergetycznej umożliwiającego przyłączenie jednostek wytwarzania energii elektrycznej ze źródeł odnawialnych w rozproszeniu. Wsparcie będzie kierowane na rozwój sieci dystrybucyjnych średniego i niskiego napięcia poniżej 110 kV wraz z niezbędnymi elementami (np. transformatory).</p>
6. <i>Cel szczegółowy działania/poddziałania</i>	Działanie 4.1	Zwiększony poziom produkcji energii ze źródeł odnawialnych
7. <i>Lista wskaźników rezultatu bezpośredniego</i>	Poddziałanie 4.1.1	<p>Produkcja energii elektrycznej z nowo wybudowanych/nowych mocy wytwórczych instalacji wykorzystujących OZE</p> <p>Produkcja energii cieplnej z nowo wybudowanych/nowych mocy wytwórczych instalacji wykorzystujących OZE</p> <p>(34) Szacowany roczny spadek emisji gazów cieplarnianych</p>
	Poddziałanie 4.1.2	Na poziomie SzOOP w ramach poddziałania nie planuje się wskaźników o charakterze rezultatu bezpośredniego
8. <i>Lista wskaźników produktu</i>	Poddziałanie 4.1.1	<p>Dodatkowa zdolność wytwarzania energii elektrycznej ze źródeł odnawialnych</p> <p>Dodatkowa zdolność wytwarzania energii cieplnej ze źródeł odnawialnych</p> <p>Liczba wybudowanych jednostek wytwarzania energii elektrycznej z OZE</p> <p>Liczba przebudowanych jednostek wytwarzania energii elektrycznej z OZE</p> <p>Liczba wybudowanych jednostek wytwarzania energii cieplnej z OZE</p> <p>Liczba przebudowanych jednostek wytwarzania energii cieplnej z OZE</p>
	Poddziałanie 4.1.2	Długość nowo wybudowanych lub zmodernizowanych sieci elektroenergetycznych dla odnawialnych źródeł energii
9. <i>Typy projektów</i>	Poddziałanie 4.1.1	<p>ROZWÓJ INFRASTRUKTURY PRODUKCJI ENERGII ZE ŹRÓDEŁ ODNAWIALNYCH</p> <p>A. wytwarzania energii elektrycznej ze źródeł odnawialnych¹¹</p> <p>B. wytwarzanie energii cieplnej ze źródeł odnawialnych</p> <p>C. wytwarzanie energii w ramach wysokosprawnej kogeneracji ze źródeł odnawialnych</p> <p>D. projekty kompleksowe wykorzystujące OZE do wytwarzania energii cieplnej i elektrycznej</p>
	Poddziałanie 4.1.2	<p>ROZWÓJ INFRASTRUKTURY DYSTRYBUCJI ENERGII ZE ŹRÓDEŁ ODNAWIALNYCH</p> <p>A. budowa, rozbudowa i przebudowa sieci dystrybucyjnych wraz z niezbędnymi jej elementami</p>
10. <i>Typ beneficjenta</i>	Poddziałanie 4.1.1	<ul style="list-style-type: none"> jednostki samorządu terytorialnego, ich związki i stowarzyszenia administracja rządowa jednostki naukowe

¹¹ W odniesieniu inwestycji w hydroelektrownie wymagane będzie spełnienie następujących warunków:

- realizacja inwestycji wyłącznie w oparciu o istniejące już budowle piętrzące lub wyposażone w hydroelektrownie, przy zapewnieniu pełnej drożności budowli dla przemieszczeń fauny wodnej,
- zastosowanie warunków dotyczących zgodności projektów z Ramową Dyrektywą Wodną i właściwymi dokumentami na poziomie krajowym.

		<ul style="list-style-type: none"> uczelnie spółdzielnie i wspólnoty mieszkaniowe instytucje kultury podmioty lecznicze działające w publicznym systemie ochrony zdrowia organizacje pozarządowe kościół i związki wyznaniowe oraz osoby prawne kościołów i związków wyznaniowych spółki prawa handlowego, w których większość udziałów lub akcji posiadają jst lub ich związki
	Poddziałanie 4.1.2	<ul style="list-style-type: none"> Operator Systemu Dystrybucyjnego
11. Grupa docelowa/ ostateczni odbiorcy wsparcia	Działanie 4.1	Główną grupę docelową interwencji stanowią użytkownicy indywidualni, przedsiębiorcy oraz sektor publiczny zainteresowany wsparciem zwiększenia udziału OZE w produkcji energii oraz rozwojem energetyki prosumenckiej.
12. Instytucja pośrednicząca (jeśli dotyczy)	Działanie 4.1	nie dotyczy
13. Instytucja wdrażająca (jeśli dotyczy)	Działanie 4.1	nie dotyczy
14. Kategoria regionu wraz z przypisaniem kwot UE (EUR)	Działanie 4.1	65 000 000
	Poddziałanie 4.1.1	35 000 000
	Poddziałanie 4.1.2	30 000 000
15. Mechanizmy powiązania interwencji z innymi działaniami/ poddziałaniami w ramach PO lub z innymi PO (jeśli dotyczy)	Działanie 4.1	nie dotyczy
16. Instrumenty terytorialne (jeśli dotyczy)	Działanie 4.1	nie dotyczy
17. Tryb wyboru projektów oraz wskazanie podmiotu odpowiedzialnego za nabór i ocenę wniosków oraz przyjmowanie protestów	Działanie 4.1	tryb konkursowy podmiot odpowiedzialny za nabór i ocenę wniosków: Urząd Marszałkowski Województwa Małopolskiego, Departament Funduszy Europejskich podmiot odpowiedzialny za rozpatrywanie protestów: Urząd Marszałkowski Województwa Małopolskiego, Departament Zarządzania Programami Operacyjnymi
18. Limity i ograniczenia w realizacji projektów (jeśli dotyczy)	Działanie 4.1	Główne limity i ograniczenia zostały wskazane w punktach 5, 24-28. W odniesieniu do zasad kwalifikowania wydatków oraz katalogu wydatków specyficznych – zgodnie z Podręcznikiem kwalifikowania wydatków objętych dofinansowaniem w ramach Regionalnego Programu Operacyjnego Województwa Małopolskiego na lata 2014-2020.
19. Warunki i planowany zakres stosowania cross-finansingu (%) (jeśli dotyczy)	Działanie 4.1	nie dotyczy
20. Dopuszczalna maksymalna wartość zakupionych środków trwałych jako % wydatków kwalifikowalnych	Działanie 4.1	nie dotyczy
21. Warunki uwzględnienia dochodu w projekcie (jeśli dotyczy)	Działanie 4.1	W przypadku projektów należących do kategorii projektów generujących dochód po ukończeniu, dofinansowanie ustalane będzie na podstawie art. 61 ust. 3 lit. b rozporządzenia Parlamentu Europejskiego i Rady (UE) nr 1303/2013 z dnia 17 grudnia 2013 r. (wskaźnik luki w finansowaniu). W

		<p>sytuacji wygenerowania przez powyższe projekty dodatkowego dochodu w trakcie realizacji (incydentalnego), pochodzącego ze źródeł nie uwzględnionych we wskaźniku luki w finansowaniu, dochód ten, zgodnie z art. 61 ust 3, pomniejszy wydatki kwalifikowalne projektu najpóźniej na etapie rozliczania wniosku o płatność końcową.</p> <p>W przypadku projektów należących do kategorii projektów generujących dochód w trakcie wdrażania koszty kwalifikowalne projektu zostaną pomniejszone o powyższy dochód na podstawie art. 65 ust. 8 rozporządzenia Parlamentu Europejskiego i Rady (UE) nr 1303/2013 z dnia 17 grudnia 2013 r.</p>
22. Warunki stosowania uproszczonych form rozliczania wydatków i planowany zakres systemu zaliczek	Działanie 4.1	<p>Warunki stosowania uproszczonych form rozliczania wydatków – zgodnie z Podręcznikiem kwalifikowania wydatków objętych dofinansowaniem w ramach Regionalnego Programu Operacyjnego Województwa Małopolskiego na lata 2014-2020.</p> <p>W ramach działania planuje się stosowanie systemu zaliczek.</p>
23. Pomoc publiczna i pomoc de minimis (rodzaj i przeznaczenie pomocy, unijna lub krajowa podstawa prawna)	Działanie 4.1	<p>Z uwagi na charakter oraz zasady wspierania interwencji – przewiduje się, że wsparcie udzielane w ramach działania może stanowić pomoc państwa, w szczególności: pomoc na inwestycje w układy wysokosprawnej kogeneracji i propagowanie energii ze źródeł odnawialnych, pomoc inwestycyjna na infrastrukturę energetyczną, pomoc de minimis.</p> <p>Podstawę prawną udzielania pomocy stanowią w szczególności:</p> <ul style="list-style-type: none"> • Rozporządzenie Ministra Infrastruktury i Rozwoju z 3 września 2015 r. w sprawie udzielania pomocy na inwestycje w układy wysokosprawnej kogeneracji oraz na propagowanie energii ze źródeł odnawialnych w ramach regionalnych programów operacyjnych na lata 2014-2020 • Rozporządzenie Ministra Infrastruktury i Rozwoju z 5 listopada 2015 r. w sprawie udzielania pomocy inwestycyjnej na infrastrukturę energetyczną w ramach regionalnych programów operacyjnych na lata 2014-2020 • Rozporządzenie Ministra Infrastruktury i Rozwoju z dn. 19 marca 2015 r. w sprawie udzielania pomocy de minimis w ramach regionalnych programów operacyjnych na lata 2014-2020. <p>W przypadku projektów kwalifikujących się do objęcia pomocą publiczną lub pomocą de minimis – wsparcie udzielane będzie zgodnie z właściwymi przepisami prawa dotyczącymi zasad udzielania tej pomocy, obowiązującymi na dzień udzielania wsparcia.</p>
24. Maksymalny % poziom dofinansowania UE wydatków kwalifikowalnych na poziomie projektu (jeśli dotyczy)	Działanie 4.1	<p>W przypadku projektów objętych pomocą publiczną lub pomocą de minimis poziom dofinansowania wynikać będzie z przepisów prawnych obowiązujących na dzień udzielania wsparcia, w tym w szczególności rozporządzeń wydanych przez ministra właściwego do spraw rozwoju regionalnego z zastrzeżeniem, że poziom dofinansowania nie przekroczy maksymalnego % poziomu dofinansowania UE wydatków kwalifikowanych na poziomie projektu określonego w niniejszym punkcie.</p> <p>W przypadku projektów należących do kategorii projektów generujących dochód po ukończeniu, maksymalny poziom dofinansowania UE zostanie skorygowany o dochód zgodnie z zapisami pkt. 21.</p> <p>W przypadku innych projektów niż wyżej wymienione (tj. projektów nie objętych pomocą publiczną, pomocą de minimis lub nie generujących dochodu po ukończeniu) maksymalny poziom dofinansowania UE jest określony w niniejszym punkcie, z zastrzeżeniem, iż w przypadku projektów należących do kategorii projektów generujących dochód w trakcie wdrażania, koszty kwalifikowalne zostaną skorygowane o dochód zgodnie z zapisami pkt. 21. Poziom dofinansowania UE w tych projektach może zostać powiększony o inne środki, o których mowa w pkt. 25.</p>
	Poddziałanie 4.1.1	60% – w przypadku projektów nie objętych pomocą publiczną
	Poddziałanie 4.1.2	85%

<p>25. Maksymalny % poziom dofinansowania całkowitego wydatków kwalifikowalnych na poziomie projektu (środki UE + ewentualne współfinansowanie z budżetu państwa lub innych źródeł przyznawane beneficjentowi przez właściwą instytucję) (jeśli dotyczy)</p>	<p>Działanie 4.1</p>	<p>zgodnie z zapisami w pkt 24 Zgodnie z zapisami Kontraktu Terytorialnego dla Województwa Małopolskiego w przypadku projektów objętych pomocą publiczną, pomocą de minimis lub projektów generujących dochód po ukończeniu w rozumieniu art. 61 rozporządzenia nr 1303/2013, dofinansowanie udzielone będzie wyłącznie ze środków UE, o których mowa w pkt 24. W przypadku innych projektów niż wyżej wymienione (tj. projektów nie objętych pomocą publiczną, pomocą de minimis lub nie generujących dochodu po ukończeniu) maksymalny poziom dofinansowania całkowitego jest zgodny z maksymalnym poziomem wskazanym w niniejszym punkcie (pkt 25), z zastrzeżeniem, iż w przypadku projektów należących do kategorii projektów generujących dochód w trakcie wdrażania, koszty kwalifikowalne zostaną skorygowane o dochód zgodnie z zapisami pkt. 21.</p>
<p>26. Minimalny wkład własny beneficjenta jako % wydatków kwalifikowalnych</p>	<p>Działanie 4.1</p>	<p>W przypadku projektów objętych pomocą publiczną lub pomocą de minimis, projektów generujących dochód, wkład własny do kosztów kwalifikowalnych zależny będzie od poziomu dofinansowania ustalonego z uwzględnieniem zapisów pkt. 21, 24 i 25.</p>
	<p>Poddziałanie 4.1.1</p>	<p>40% – w przypadku projektów nie objętych pomocą publiczną</p>
	<p>Poddziałanie 4.1.2</p>	<p>15%</p>
<p>27. Minimalna i maksymalna wartość projektu (PLN) (jeśli dotyczy)</p>	<p>Działanie 4.1</p>	<p>nie dotyczy</p>
<p>28. Minimalna i maksymalna wartość wydatków kwalifikowalnych projektu (PLN) (jeśli dotyczy)</p>	<p>Działanie 4.1</p>	<p>nie dotyczy</p>
<p>29. Kwota alokacji UE na instrumenty finansowe (EUR) (jeśli dotyczy)</p>	<p>Działanie 4.1</p>	<p>nie dotyczy</p>
<p>30. Mechanizm wdrażania instrumentów finansowych</p>	<p>Działanie 4.1</p>	<p>nie dotyczy</p>
<p>31. Rodzaj wsparcia instrumentów finansowych oraz najważniejsze warunki przyznawania</p>	<p>Działanie 4.1</p>	<p>nie dotyczy</p>
<p>32. Katalog ostatecznych odbiorców instrumentów finansowych</p>	<p>Działanie 4.1</p>	<p>nie dotyczy</p>

Działanie 4.2 EKO-PRZEDSIĘBIORSTWA

5. Nazwa działania/
poddziałania

Celem działania jest umożliwienie zmniejszenia zapotrzebowania na energię i ciepło, jak również ograniczenie zużycia wody oraz zwiększenie wykorzystania ciepła odpadowego.

W wyniku realizacji działania nastąpi podniesienie efektywności energetycznej przedsiębiorstw poprzez zmiany w procesach technologiczno-produkcyjnych, kompleksowe modernizacje energochłonnych obiektów, będących zapleczem działalności przedsiębiorstw (np. budynki produkcyjne, usługowe, produkcyjno-usługowe) oraz zwiększone wykorzystanie odnawialnych źródeł energii.

W odniesieniu do projektów dotyczących **głębokiej modernizacji energetycznej** obowiązkowym warunkiem poprzedzającym realizację inwestycji będzie przeprowadzenie audytów energetycznych, które posłużą weryfikacji faktycznych oszczędności energii oraz wynikających z nich wymiernych skutków finansowych dla przedsiębiorstwa.

W ramach weryfikacji założonych celów i efektów projektu obowiązkowe będzie przeprowadzenie po zrealizowaniu projektu analizy potwierdzającej osiągnięcie tych założeń.

Zakres projektu powinien wynikać bezpośrednio z przeprowadzonego audytu.

W ramach modernizacji energetycznej wsparcie będzie skierowane na możliwie szeroki zakres prac, w tym:

- a) ocieplenie obiektu, wymiana okien, drzwi zewnętrznych oraz oświetlenia na energooszczędne,
- b) przebudowa systemów grzewczych¹² (wraz z wymianą i przyłączeniem źródła ciepła), systemów wentylacji i klimatyzacji, instalacją systemów chłodzących
- c) zastosowanie automatyki pogodowej i systemów zarządzania budynkiem,
- d) budowa lub przebudowa wewnętrznych instalacji odbiorczych oraz likwidacja dotychczasowych źródeł ciepła,
- e) instalacja mikrokogeneracji / mikrotrigeneracji na potrzeby własne,
- f) wykorzystanie technologii OZE w budynkach, przy założeniu, iż do sieci dystrybucyjnej oddawana będzie wyłącznie niewykorzystana część energii elektrycznej.

W odniesieniu do zakresu dotyczącego wymiany/likwidacji starego źródła ciepła (jako element projektu) wsparcie może zostać udzielone wyłącznie na nowe urządzenia grzewcze spalające **biomasę lub wykorzystujące paliwa gazowe**.

Wymiana źródła ciepła będzie kosztem niekwalifikowalnym, jeżeli budynek jest podłączony do sieci ciepłowniczej / chłodniczej lub możliwe i racjonalne pod względem ekonomicznym/efektywności energetycznej jest jego podłączenie do ww. sieci.

Dodatkowo warunkiem uzyskania wsparcia dla projektu będzie konieczność zastosowania indywidualnych liczników ciepła, ciepłej wody oraz chłodu. Montaż liczników nie jest obligatoryjny w przypadku, gdy nie jest to technicznie i ekonomicznie uzasadnione lub gdy budynek będący przedmiotem termomodernizacji został uprzednio wyposażony w ww. urządzenia. Istnieje także obowiązek instalacji termostatów i zaworów podpińcowych

Preferowane będą projekty zwiększające efektywność energetyczną powyżej 60%, natomiast projekty z zakresu modernizacji energetycznej zwiększające efektywność energetyczną poniżej 25% nie będą kwalifikowały się do dofinansowania.

W ramach działania wspierane będą również projekty polegające na zastosowaniu w **przedsiębiorstwie odnawialnych źródeł energii**. Interwencja obejmować będzie projekty zmierzające do wzrostu produkcji energii elektrycznej i/lub ciepła pochodzących z zasobów odnawialnych poprzez realizację inwestycji w zakresie budowy lub modernizacji jednostek wytwarzania energii elektrycznej i ciepła.

W ramach działania realizowane będą mogły być również projekty także w **kogeneracji** w układach spełniających kryterium wysokosprawnej kogeneracji. W przypadku tego rodzaju projektów wsparcie otrzyma budowa, uzasadnionych pod względem ekonomicznym, nowych instalacji o jak najmniejszej z możliwych emisji CO₂ oraz innych zanieczyszczeń powietrza.¹³

¹² W zakresie wymiany indywidualnych źródeł ciepła projekty muszą skutkować redukcją CO₂ o co najmniej 30% w odniesieniu do istniejącej instalacji. Inwestycje powinny być zgodne z właściwymi standardami unijnymi i przepisami w zakresie ochrony środowiska. Wspierane urządzenia do ogrzewania powinny od początku okresu programowania charakteryzować się obowiązującym od końca 2020 r. minimalnym poziomem efektywności energetycznej i normami emisji zanieczyszczeń, które zostały określone w środkach wykonawczych do dyrektywy 2009/125/WE z dnia 21 października 2009 r. ustanawiającej ogólne zasady ustalania wymogów dotyczących ekoprojektu dla produktów związanych z energią.

¹³ W przypadku nowych instalacji powinno zostać osiągnięte co najmniej 10% wzrostu efektywności energetycznej w porównaniu do rozdzielonej produkcji energii cieplnej i elektrycznej przy zastosowaniu najlepszych dostępnych technologii. Dodatkowo wszelka

	<p>W ramach działania wsparcie będzie udzielane również w zakresie zastosowania energooszczędnych technologii produkcji (energia elektryczna, ciepło, chłód, woda, ciepło odpadowe), a także wprowadzania systemów zarządzania energią. W ramach tego rodzaju projektów może być dofinansowane np. zastosowanie energooszczędnych technologii produkcji, wymiana maszyn, modernizacja środków produkcji, przebudowa linii produkcyjnych na bardziej efektywne energetycznie, zastosowanie technologii odzysku energii wraz z systemem wykorzystania energii ciepła odpadowego w ramach przedsiębiorstwa, wprowadzenie systemów zarządzania energią. W przypadku tego rodzaju projektów będą one mogły być realizowane wyłączenie, jako element projektu dotyczącego modernizacji energetycznej lub zastosowania odnawialnych źródeł energii.</p> <p>Inwestycje w OZE muszą uwzględniać wymogi wynikające z planowania przestrzennego.</p> <p>Projekty oceniane będą również w oparciu o kryterium efektywności kosztowej oraz osiągniętych efektów wpisujących się w cele osi priorytetowej. Jednym z czynników branych pod uwagę przy wyborze takich inwestycji do wsparcia, będzie koncepcja opłacalności.</p> <p>W procesie wyboru projektów, obok oceny osiągniętych mierników efektywności energetycznej analizie będą także poddawane efekty ekologiczne przeprowadzonej inwestycji (np. redukcja emisji CO₂, ograniczenie innych zanieczyszczeń środowiska).</p> <p>Dodatkowo w odniesieniu do ww. typów wsparcia ocenie będzie poddawany także charakter demonstracyjny projektów i możliwość wykorzystania wprowadzonych w nich rozwiązań przez innych przedsiębiorców.</p> <p>W ramach działania przewiduje się, iż wsparcie skierowane będzie także na inwestowanie w rozwój budownictwa energooszczędnego oraz pasywnego. Wsparcie to będzie ukierunkowane wyłącznie na projekty o charakterze demonstracyjnym, pilotażowym. Projekty takie będą miały na celu szerzenie wiedzy na temat korzyści ekonomicznych wynikających z zastosowania tego rodzaju rozwiązań w budownictwie, przy jednoczesnym promowaniu ich wykorzystania z punktu widzenia ochrony klimatu.</p>	
<p>6. <i>Cel szczegółowy działania/ poddziałania</i></p>	<p>Działanie 4.2</p>	<p>Zwiększona efektywność energetyczna w przedsiębiorstwach (MŚP)</p>
<p>7. <i>Lista wskaźników rezultatu bezpośredniego</i></p>	<p>Działanie 4.2</p>	<p>Ilość zaoszczędzonej energii elektrycznej Ilość zaoszczędzonej energii cieplnej Zmniejszenie zużycia energii końcowej w wyniku realizacji projektu (34) Szacowany roczny spadek emisji gazów cieplarnianych</p>
<p>8. <i>Lista wskaźników produktu</i></p>	<p>Działanie 4.2</p>	<p>(1) Liczba przedsiębiorstw otrzymujących wsparcie Dodatkowa zdolność wytwarzania energii elektrycznej ze źródeł odnawialnych Dodatkowa zdolność wytwarzania energii cieplnej ze źródeł odnawialnych Liczba wybudowanych jednostek wytwarzania energii elektrycznej z OZE Liczba przebudowanych jednostek wytwarzania energii elektrycznej z OZE Liczba wybudowanych jednostek wytwarzania energii cieplnej z OZE Liczba przebudowanych jednostek wytwarzania energii cieplnej z OZE</p>
<p>9. <i>Typy projektów</i></p>	<p>Działanie 4.2</p>	<p>EKO-PRZEDSIĘBIORSTWA A. głęboka modernizacja energetyczna budynków B. inwestycje w zakresie instalacji wytwarzania energii ze źródeł odnawialnych¹⁴ C. kompleksowy projekt obejmujący: (a) modernizację energetyczną budynków, (b) inwestycje w zakresie instalacji wytwarzania energii ze źródeł odnawialnych, D. rozwój budownictwa energooszczędnego oraz pasywnego</p>

przebudowa istniejących instalacji na wysokosprawną kogenerację musi skutkować redukcją CO₂ o co najmniej 30% w odniesieniu do istniejących instalacji.

¹⁴ W odniesieniu inwestycji w hydroelektrownie wymagane będzie spełnienie następujących warunków:

- realizacja inwestycji wyłącznie w oparciu o istniejące już budowle piętrzące lub wyposażone w hydroelektrownie, przy zapewnieniu pełnej drożności budowli dla przemieszczeń fauny wodnej,
- zastosowanie warunków dotyczących zgodności projektów z Ramową Dyrektywą Wodną i właściwymi dokumentami na poziomie krajowym.

10. Typ beneficjenta	Działanie 4.2	<ul style="list-style-type: none"> mikro-, małe i średnie przedsiębiorstwa
11. Grupa docelowa/ ostateczni odbiorcy wsparcia	Działanie 4.2	Główną grupę docelową interwencji stanowią mikro, mali i średni przedsiębiorcy inwestujący w zakresie poprawy efektywności energetycznej przedsiębiorstwa oraz wykorzystania w nim OZE.
12. Instytucja pośrednicząca (jeśli dotyczy)	Działanie 4.2	Małopolskie Centrum Przedsiębiorczości
13. Instytucja wdrażająca (jeśli dotyczy)	Działanie 4.2	nie dotyczy
14. Kategoria(e) regionu(ów) wraz z przypisaniem kwot UE (EUR)	Działanie 4.2	19 000 000
15. Mechanizmy powiązania interwencji z innymi działaniami/ poddziałaniami w ramach PO lub z innymi PO (jeśli dotyczy)	Działanie 4.2	nie dotyczy
16. Instrumenty terytorialne (jeśli dotyczy)	Działanie 4.2	nie dotyczy
17. Tryb wyboru projektów oraz wskazanie podmiotu odpowiedzialnego za nabór i ocenę wniosków oraz przyjmowanie protestów	Działanie 4.2	<p>tryb konkursowy</p> <p>podmiot odpowiedzialny za nabór i ocenę wniosków: Małopolskie Centrum Przedsiębiorczości</p> <p>podmiot odpowiedzialny za rozpatrywanie protestów: Urząd Marszałkowski Województwa Małopolskiego, Departament Zarządzania Programami Operacyjnymi</p>
18. Limity i ograniczenia w realizacji projektów (jeśli dotyczy)	Działanie 4.2	<p>Główne limity i ograniczenia zostały wskazane w punktach 5, 24-28.</p> <p>W odniesieniu do zasad kwalifikowania wydatków oraz katalogu wydatków specyficznych – zgodnie z Podręcznikiem kwalifikowania wydatków objętych dofinansowaniem w ramach Regionalnego Programu Operacyjnego Województwa Małopolskiego na lata 2014-2020.</p>
19. Warunki i planowany zakres stosowania cross-finansingu (%) (jeśli dotyczy)	Działanie 4.2	nie dotyczy
20. Dopuszczalna maksymalna wartość zakupionych środków trwałych jako % wydatków kwalifikowalnych	Działanie 4.2	nie dotyczy
21. Warunki uwzględniania dochodu w projekcie (jeśli dotyczy)	Działanie 4.2	nie dotyczy
22. Warunki stosowania uproszczonych form rozliczania wydatków i planowany zakres systemu zaliczek	Działanie 4.2	<p>Warunki stosowania uproszczonych form rozliczania wydatków – zgodnie z Podręcznikiem kwalifikowania wydatków objętych dofinansowaniem w ramach Regionalnego Programu Operacyjnego Województwa Małopolskiego na lata 2014-2020.</p> <p>W ramach działania nie planuje się stosowania systemu zaliczek.</p>
23. Pomoc publiczna i pomoc de minimis (rodzaj i przeznaczenie pomocy, unijna lub krajowa podstawa prawna)	Działanie 4.2	<p>Z uwagi na charakter oraz zasady wspierania interwencji – przewiduje się, że wsparcie udzielane w ramach działania może stanowić pomoc państwa, w szczególności: pomoc na inwestycje w układy wysokosprawnej kogeneracji i propagowanie energii ze źródeł odnawialnych, pomoc na inwestycje wspierające efektywność energetyczną, pomoc de minimis.</p> <p>Podstawę prawną udzielania pomocy stanowią w szczególności:</p> <ul style="list-style-type: none"> Rozporządzenie Ministra Infrastruktury i Rozwoju z 3 września 2015 r. w sprawie udzielania pomocy na inwestycje w układy wysokosprawnej kogeneracji oraz na propagowanie energii ze źródeł odnawialnych w ramach regionalnych programów operacyjnych na lata 2014-2020

		<ul style="list-style-type: none"> • Rozporządzenie Ministra Infrastruktury i Rozwoju z dn. 28 sierpnia 2015 r. w sprawie udzielania pomocy na inwestycje wspierające efektywność energetyczną w ramach regionalnych programów operacyjnych na lata 2014-2020 • Rozporządzenie Ministra Infrastruktury i Rozwoju z dn. 19 marca 2015 r. w sprawie udzielania pomocy de minimis w ramach regionalnych programów operacyjnych na lata 2014-2020. <p>W przypadku projektów kwalifikujących się do objęcia pomocą publiczną lub pomocą de minimis – wsparcie udzielane będzie zgodnie z właściwymi przepisami prawa dotyczącymi zasad udzielania tej pomocy, obowiązującymi w momencie udzielania wsparcia.</p>
24. Maksymalny % poziom dofinansowania UE wydatków kwalifikowalnych na poziomie projektu (jeśli dotyczy)	Działanie 4.2	<p>W przypadku projektów objętych pomocą publiczną poziom dofinansowania wynikać będzie z odrębnych przepisów prawnych, obowiązujących na dzień udzielania wsparcia, w tym w szczególności z rozporządzeń wydanych przez ministra właściwego do spraw rozwoju regionalnego na podstawie: rozporządzenia Komisji Europejskiej nr 651/2014 z dn. 17 czerwca 2014 r. uznającego niektóre rodzaje pomocy za zgodne z rynkiem wewnętrznym w zastosowaniu art. 107 i 108 Traktatu oraz ustawy z dn. 11 lipca 2014 r. o zasadach realizacji programów w zakresie polityki spójności finansowanych w perspektywie finansowej 2014-2020.</p> <p>W przypadku projektów objętych pomocą de minimis poziom dofinansowania UE wydatków kwalifikowanych na poziomie projektu ustalany będzie na poziomie równym maksymalnemu poziomowi dofinansowania UE, wynikającemu z właściwych przepisów prawa dotyczących zasad udzielania pomocy publicznej, mających zastosowanie w naborze dla danego poddziałania.</p>
25. Maksymalny % poziom dofinansowania całkowitego wydatków kwalifikowalnych na poziomie projektu (środki UE + ewentualne współfinansowanie z budżetu państwa lub innych źródeł przyznawane beneficjentowi przez właściwą instytucję)	Działanie 4.2	zgodnie z zapisami w pkt. 24
26. Minimalny wkład własny beneficjenta jako % wydatków kwalifikowalnych	Działanie 4.2	W przypadku projektów objętych pomocą publiczną: w zależności od poziomu dofinansowania ustalanego zgodnie z właściwymi przepisami prawa dotyczącymi zasad udzielania tej pomocy.
27. Minimalna i maksymalna wartość projektu (PLN) (jeśli dotyczy)	Działanie 4.2	nie dotyczy
28. Minimalna i maksymalna wartość wydatków kwalifikowalnych projektu (PLN) (jeśli dotyczy)	Działanie 4.2	nie dotyczy
29. Kwota alokacji UE na instrumenty finansowe (EUR) (jeśli dotyczy)	Działanie 4.2	nie dotyczy
30. Mechanizm wdrażania instrumentów finansowych	Działanie 4.2	nie dotyczy
31. Rodzaj wsparcia instrumentów finansowych oraz	Działanie 4.2	nie dotyczy

<i>najważniejsze warunki przyznawania</i>		
32. <i>Katalog ostatecznych odbiorców instrumentów finansowych</i>	Działanie 4.2	nie dotyczy

Działanie 4.3 POPRAWA EFEKTYWNOŚCI ENERGETYCZNEJ W SEKTORZE PUBLICZNYM I MIESZKANIOWYM	
	<p>Głównym celem interwencji realizowanej w ramach działania jest zwiększenie efektywności energetycznej oraz wykorzystania odnawialnych źródeł energii w budynkach użyteczności publicznej i sektorze mieszkaniowym.</p> <p>Zgodnie z przyjętym pakietem energetyczno-klimatycznym jednym z celów wyznaczonych do osiągnięcia do 2020 r. jest zmniejszenie zużycia energii o 20%. Najbardziej skutecznym sposobem osiągnięcia celu jest zwiększenie efektywności energetycznej. Obszarami posiadającymi największy potencjał są m.in. budynki użyteczności publicznej i mieszkalne wielorodzinne. Dla osiągnięcia jak największego efektu konieczne jest wprowadzenie kompleksowego wymiaru modernizacji energetycznej opartego o liczne ulepszenia techniczne w różnych dziedzinach, znacznie szersze wykorzystanie energii ze źródeł odnawialnych, a także wprowadzenie zasad energooszczędnego użytkowania budynku oraz systemu monitoringu i sterowania użytkowaniem energii.</p> <p>Dodatkowo w ramach interwencji przewiduje się, iż wsparcie skierowane będzie na inwestowanie w rozwój budownictwa energooszczędnego oraz pasywnego. Wsparcie to będzie ukierunkowane wyłącznie na projekty o charakterze demonstracyjnym, pilotażowym. Projekty takie będą miały na celu szerzenie wiedzy na temat korzyści ekonomicznych wynikających z zastosowania tego rodzaju rozwiązań w budownictwie przy jednoczesnym promowaniu ich wykorzystania z punktu widzenia ochrony klimatu.</p>
5. Nazwa działania/ poddziałania	<p style="text-align: center;">GŁĘBOKA MODERNIZACJA ENERGETYCZNA BUDYNKÓW UŻYTECZNOŚCI PUBLICZNEJ – ZIT</p> <p>W ramach poddziałania wspierane będą inwestycje w zakresie głębokiej modernizacji energetycznej budynków użyteczności publicznej wraz z wymianą źródeł ciepła, w tym z możliwością zastosowania odnawialnych źródeł energii.</p> <p>Warunkiem poprzedzającym realizację projektów będzie przeprowadzenie audytów energetycznych, które posłużą m.in. do zdobycia odpowiedniej wiedzy o profilu istniejącego zużycia energii danego budynku lub zespołu budynków oraz określą i skwantyfikują możliwości opłacalnych ekonomicznie oszczędności energetycznych i możliwych do wprowadzenia rozwiązań technologicznych i organizacyjnych.</p> <p>Wyniki audytu energetycznego powinny zostać uwzględnione w pełnym zakresie w ramach realizacji projektu inwestycyjnego. Opracowanie audytu energetycznego powinno być zgodne z metodyką przyjętą przez Instytucję Zarządzającą RPO WM.</p> <p>W ramach weryfikacji założonych celów i efektów projektu obowiązkowe będzie przeprowadzenie po zrealizowaniu projektu analizy (np. audytu) potwierdzającej osiągnięcie tych założeń.</p> <p>W ramach modernizacji energetycznej wsparcie będzie skierowane na możliwie szeroki zakres prac, w tym:</p> <ol style="list-style-type: none"> a) ocieplenie obiektu, wymiana okien, drzwi zewnętrznych oraz oświetlenia na energooszczędne; b) przebudowa systemów grzewczych¹⁵ (wraz z wymianą źródła ciepła, podłączeniem do niego lub modernizacją przyłącza, podłączenie do sieci ciepłowniczej), systemów wentylacji i klimatyzacji, instalacją systemów chłodzących; c) zastosowanie automatyki pogodowej i systemów zarządzania budynkiem; d) budowa lub modernizacja wewnętrznych instalacji odbiorczych oraz likwidacja dotychczasowych źródeł ciepła; e) instalacja mikrogeneracji / mikrotrigeneracji na potrzeby własne; f) wykorzystanie technologii OZE w budynkach, przy założeniu, iż do sieci dystrybucyjnej oddawana będzie wyłącznie niewykorzystana część
	Poddziałanie 4.3.1

¹⁵ W zakresie wymiany indywidualnych źródeł ciepła projekty muszą skutkować redukcją CO₂ o co najmniej 30% w odniesieniu do istniejącej instalacji. Inwestycje powinny być zgodne z właściwymi standardami unijnymi i przepisami w zakresie ochrony środowiska. Wspierane urządzenia do ogrzewania powinny od początku okresu programowania charakteryzować się obowiązującym od końca 2020 r. minimalnym poziomem efektywności energetycznej i normami emisji zanieczyszczeń, które zostały określone w środkach wykonawczych do dyrektywy 2009/125/WE z dnia 21 października 2009 r. ustanawiającej ogólne zasady ustalania wymogów dotyczących ekoprojektu dla produktów związanych z energią.

		<p>energii elektrycznej. Projekty wykorzystujące odnawialne źródła energii będą otrzymywały wyższą punktację podczas oceny.</p> <p>W odniesieniu do zakresu dotyczącego wymiany/likwidacji starego źródła ciepła (jako element projektu) wsparcie może zostać udzielone wyłącznie na nowe urządzenia grzewcze spalające biomasę lub wykorzystujące paliwa gazowe. Warunkiem będzie także:</p> <ul style="list-style-type: none"> • brak uzasadnienia podłączenia budynku do sieci ciepłowniczej do roku 2023; • osiągnięcie znacznego zwiększenia efektywności energetycznej; • zmniejszenia emisji CO₂ i innych zanieczyszczeń powietrza (PM10; PM2,5); • przeciwdziałanie ubóstwu energetycznemu. <p>Wymiana źródła ciepła będzie kosztem niekwalifikowalnym, jeżeli budynek jest podłączony do sieci ciepłowniczej/chłodniczej lub możliwe i racjonalne pod względem ekonomicznym/efektywności energetycznej jest jego podłączenie do ww. sieci.</p> <p>Dodatkowo warunkiem uzyskania wsparcia dla projektu będzie konieczność zastosowania indywidualnych liczników ciepła, ciepłej wody oraz chłodu. Istnieje także obowiązek instalacji termostatów i zaworów podpionowych, jeżeli będzie to wynikać z przeprowadzonego audytu energetycznego. Powyższe wydatki będą stanowiły koszt kwalifikowany.</p> <p>Preferowane będą projekty z zakresu głębokiej, kompleksowej modernizacji energetycznej zwiększające efektywność energetyczną powyżej 60%, natomiast projekty zwiększające efektywność energetyczną poniżej 25% nie będą kwalifikowały się do dofinansowania.</p> <p>Ponadto o wsparciu projektów decydować będą także inne osiągnięte rezultaty, w tym przede wszystkim ograniczenie emisji CO₂ oraz emisji pyłów (PM10; PM2,5).</p> <p>W odniesieniu do obiektów infrastruktury ochrony zdrowia wsparcie może być skierowane wyłącznie na budynki, których funkcjonowanie będzie uzasadnione w kontekście map potrzeb zdrowotnych opracowanych przez Ministerstwo Zdrowia. Do czasu opracowania map potrzeb zdrowotnych możliwe jest warunkowe ubieganie się o wsparcie projektów z zakresu modernizacji energetycznej szpitali – wsparcie będzie podlegać zwrotowi w przypadku, gdy mapy potrzeb zdrowotnych nie potwierdzą zasadności funkcjonowania danego obiektu w publicznym systemie ochrony zdrowia, co znajdzie odzwierciedlenie w umowie o dofinansowanie.</p> <p>Uwarunkowanie to nie dotyczy inwestycji w zakresie podstawowej opieki zdrowotnej, ambulatoryjnej opieki specjalistycznej oraz środowiskowych form opieki, a także podmiotów leczniczych nie podlegających mapom zdrowotnym. Inwestycje te będą mogły być współfinansowane po przyjęciu przez Komitet Sterujący Planu działań, pod warunkiem, że diagnoza lub dane w dostępnych rejestrach umożliwiają weryfikację zasadności ich realizacji.</p> <p>Preferencjami objęte zostaną także budynki o istotnych funkcjach społecznych.</p>
	<p>Poddziałanie 4.3.2</p>	<p>GŁĘBOKA MODERNIZACJA ENERGETYCZNA BUDYNKÓW UŻYTECZNOŚCI PUBLICZNEJ – SPR</p> <p>W ramach poddziałania wspierane będą inwestycje w zakresie głębokiej modernizacji energetycznej budynków użyteczności publicznej wraz z wymianą źródeł ciepła, w tym z możliwością zastosowania odnawialnych źródeł energii.</p> <p>Warunkiem poprzedzającym realizację projektów będzie przeprowadzenie audytów energetycznych, które posłużą m.in. do zdobycia odpowiedniej wiedzy o profilu istniejącego zużycia energii danego budynku lub zespołu budynków oraz określenia i skwantyfikują możliwości oszczędności ekonomicznie oszczędności energetycznych i możliwych do wprowadzenia rozwiązań technologicznych i organizacyjnych.</p> <p>Wyniki audytu energetycznego powinny zostać uwzględnione w pełnym zakresie w ramach realizacji projektu inwestycyjnego. Opracowanie audytu</p>

	<p>energetycznego powinno być zgodne z metodyką przyjętą przez Instytucję Zarządzającą RPO WM.</p> <p>W ramach weryfikacji założonych celów i efektów projektu obowiązkowe będzie przeprowadzenie po zrealizowaniu projektu analizy (np. audytu) potwierdzającej osiągnięcie tych założeń.</p> <p>W ramach modernizacji energetycznej wsparcie będzie skierowane na możliwie szeroki zakres prac, w tym:</p> <ol style="list-style-type: none"> ocieplenie obiektu, wymiana okien, drzwi zewnętrznych oraz oświetlenia na energooszczędne; przebudowa systemów grzewczych¹⁶ (wraz z wymianą źródła ciepła, podłączeniem do niego lub modernizacją przyłącza, podłączenie do sieci ciepłowniczej), systemów wentylacji i klimatyzacji, instalacją systemów chłodzących; zastosowanie automatyki pogodowej i systemów zarządzania budynkiem; budowa lub modernizacja wewnętrznych instalacji odbiorczych oraz likwidacja dotychczasowych źródeł ciepła; instalacja mikrokogeneracji / mikrotrigeneracji na potrzeby własne; wykorzystanie technologii OZE w budynkach, przy założeniu, iż do sieci dystrybucyjnej oddawana będzie wyłącznie niewykorzystana część energii elektrycznej. Projekty wykorzystujące odnawialne źródła energii będą otrzymywały wyższą punktację podczas oceny. <p>W odniesieniu do zakresu dotyczącego wymiany/likwidacji starego źródła ciepła (jako element projektu) wsparcie może zostać udzielone wyłącznie na nowe urządzenia grzewcze spalające biomasę lub wykorzystujące paliwa gazowe. Warunkiem będzie także:</p> <ul style="list-style-type: none"> brak uzasadnienia podłączenia budynku do sieci ciepłowniczej do roku 2023; osiągnięcie znacznego zwiększenia efektywności energetycznej; zmniejszenia emisji CO₂ i innych zanieczyszczeń powietrza (PM 10; PM2,5); przeciwdziałanie ubóstwu energetycznemu. <p>Wymiana źródła ciepła będzie kosztem niekwalifikowalnym, jeżeli budynek jest podłączony do sieci ciepłowniczej/chłodniczej lub możliwe i racjonalne pod względem ekonomicznym/efektywności energetycznej jest jego podłączenie do ww. sieci.</p> <p>Dodatkowo warunkiem uzyskania wsparcia dla projektu będzie konieczność zastosowania indywidualnych liczników ciepła, ciepłej wody oraz chłodu. Istnieje także obowiązek instalacji termostatów i zaworów podpionowych, jeżeli będzie to wynikać z przeprowadzonego audytu energetycznego. Powyższe wydatki będą stanowiły koszt kwalifikowany.</p> <p>Preferowane będą projekty z zakresu głębokiej, kompleksowej modernizacji energetycznej zwiększające efektywność energetyczną powyżej 60%, natomiast projekty zwiększające efektywność energetyczną poniżej 25% nie będą kwalifikowały się do dofinansowania.</p> <p>Ponadto o wsparciu projektów decydować będą także inne osiągnięte rezultaty, w tym przede wszystkim ograniczenie emisji CO₂ oraz emisji pyłów (PM10; PM2,5) czy realizacja projektu na obszarze chronionym.</p> <p>W odniesieniu do obiektów infrastruktury ochrony zdrowia wsparcie może być skierowane wyłącznie na budynki, których funkcjonowanie będzie uzasadnione w kontekście map potrzeb zdrowotnych opracowanych przez Ministerstwo Zdrowia. Do czasu opracowania map potrzeb zdrowotnych możliwe jest warunkowe ubieganie się o wsparcie projektów z zakresu modernizacji energetycznej szpitali – wsparcie będzie podlegało zwrotowi w przypadku, gdy mapy potrzeb zdrowotnych nie potwierdzą zasadności</p>
--	---

¹⁶ W zakresie wymiany indywidualnych źródeł ciepła projekty muszą skutkować redukcją CO₂ o co najmniej 30% w odniesieniu do istniejącej instalacji. Inwestycje powinny być zgodne z właściwymi standardami unijnymi i przepisami w zakresie ochrony środowiska. Wspierane urządzenia do ogrzewania powinny od początku okresu programowania charakteryzować się obowiązującym od końca 2020 r. minimalnym poziomem efektywności energetycznej i normami emisji zanieczyszczeń, które zostały określone w środkach wykonawczych do dyrektywy 2009/125/WE z dnia 21 października 2009 r. ustanawiającej ogólne zasady ustalania wymogów dotyczących ekoprojektu dla produktów związanych z energią.

		<p>funkcjonowania danego obiektu w publicznym systemie ochrony zdrowia, co znajdzie odzwierciedlenie w umowie o dofinansowanie.</p> <p>Uwarunkowanie to nie dotyczy inwestycji w zakresie podstawowej opieki zdrowotnej, ambulatoryjnej opieki specjalistycznej oraz środowiskowych form opieki, a także podmiotów leczniczych nie podlegających mapom zdrowotnym. Inwestycje te będą mogły być współfinansowane po przyjęciu przez Komitet Sterujący Planu działań, pod warunkiem, że diagnoza lub dane w dostępnych rejestrach umożliwiają weryfikację zasadności ich realizacji.</p> <p>Preferencjami objęte zostaną także budynki o istotnych funkcjach społecznych.</p>
	<p>Poddziałanie 4.3.3</p>	<p>GŁĘBOKA MODERNIZACJA ENERGETYCZNA BUDYNKÓW UŻYTECZNOŚCI PUBLICZNEJ – INWESTYCJE REGIONALNE</p> <p>Poddziałanie będzie skierowane na realizację inwestycji w budynkach należących do Województwa Małopolskiego oraz podległych jednostek.</p> <p>W ramach poddziałania wspierane będą inwestycje w zakresie głębokiej modernizacji energetycznej budynków użyteczności publicznej wraz z wymianą źródeł ciepła, w tym z możliwością zastosowania odnawialnych źródeł energii.</p> <p>Warunkiem poprzedzającym realizację projektów będzie przeprowadzenie audytów energetycznych, które posłużą m.in. do zdobycia odpowiedniej wiedzy o profilu istniejącego zużycia energii danego budynku lub zespołu budynków oraz określą i skwantyfikują możliwości opłacalnych ekonomicznie oszczędności energetycznych i możliwych do wprowadzenia rozwiązań technologicznych i organizacyjnych.</p> <p>Wyniki audytu energetycznego powinny zostać uwzględnione w pełnym zakresie w ramach realizacji projektu inwestycyjnego. Opracowanie audytu energetycznego powinno być zgodne z metodyką przyjętą przez Instytucję Zarządzającą RPO WM.</p> <p>W ramach weryfikacji założonych celów i efektów projektu obowiązkowe będzie przeprowadzenie po zrealizowaniu projektu analizy (np. audytu) potwierdzającej osiągnięcie tych założeń.</p> <p>W ramach modernizacji energetycznej wsparcie będzie skierowane na możliwie szeroki zakres prac, w tym:</p> <ol style="list-style-type: none"> ocieplenie obiektu, wymiana okien, drzwi zewnętrznych oraz oświetlenia na energooszczędne; przebudowa systemów grzewczych¹⁷ (wraz z wymianą źródła ciepła, podłączeniem do niego lub modernizacją przyłącza, podłączenie do sieci ciepłowniczej), systemów wentylacji i klimatyzacji, instalacją systemów chłodzących; zastosowanie automatyki pogodowej i systemów zarządzania budynkiem; budowa lub modernizacja wewnętrznych instalacji odbiorczych oraz likwidacja dotychczasowych źródeł ciepła; instalacja mikrokogeneracji / mikrotrigeneracji na potrzeby własne; wykorzystanie technologii OZE w budynkach, przy założeniu, iż do sieci dystrybucyjnej oddawana będzie wyłącznie niewykorzystana część energii elektrycznej. Projekty wykorzystujące odnawialne źródła energii będą otrzymywały wyższą punktację podczas oceny. <p>W odniesieniu do zakresu dotyczącego wymiany/likwidacji starego źródła ciepła (jako element projektu) wsparcie może zostać udzielone wyłącznie na nowe urządzenia grzewcze spalające biomasę lub wykorzystujące paliwa gazowe. Warunkiem będzie także:</p>

¹⁷ W zakresie wymiany indywidualnych źródeł ciepła projekty muszą skutkować redukcją CO₂ o co najmniej 30% w odniesieniu do istniejącej instalacji. Inwestycje powinny być zgodne z właściwymi standardami unijnymi i przepisami w zakresie ochrony środowiska. Wspierane urządzenia do ogrzewania powinny od początku okresu programowania charakteryzować się obowiązującym od końca 2020 r. minimalnym poziomem efektywności energetycznej i normami emisji zanieczyszczeń, które zostały określone w środkach wykonawczych do dyrektywy 2009/125/WE z dnia 21 października 2009 r. ustanawiającej ogólne zasady ustalania wymogów dotyczących ekoprojektu dla produktów związanych z energią.

	<ul style="list-style-type: none"> • brak uzasadnienia podłączenia budynku do sieci ciepłowniczej do roku 2023; • osiągnięcie znacznego zwiększenia efektywności energetycznej; • zmniejszenia emisji CO₂ i innych zanieczyszczeń powietrza; • przeciwdziałanie ubóstwu energetycznemu. <p>Wymiana źródła ciepła będzie kosztem niekwalifikowalnym, jeżeli budynek jest podłączony do sieci ciepłowniczej/chłodniczej lub możliwe i racjonalne pod względem ekonomicznym/efektywności energetycznej jest jego podłączenie do ww. sieci.</p> <p>Dodatkowo warunkiem uzyskania wsparcia dla projektu będzie konieczność zastosowania indywidualnych liczników ciepła, ciepłej wody oraz chłodu. Istnieje także obowiązek instalacji termostatów i zaworów podpionowych, jeżeli będzie to wynikać z przeprowadzonego audytu energetycznego. Powyższe wydatki będą stanowiły koszt kwalifikowany.</p> <p>Preferowane będą projekty z zakresu głębokiej, kompleksowej modernizacji energetycznej zwiększające efektywność energetyczną powyżej 60%, natomiast projekty zwiększające efektywność energetyczną poniżej 25% nie będą kwalifikowały się do dofinansowania.</p> <p>Ponadto o wsparciu projektów decydować będą także inne osiągnięte rezultaty, w tym przede wszystkim ograniczenie emisji CO₂ oraz emisji pyłów (PM10; PM2,5).</p> <p>W odniesieniu do obiektów infrastruktury ochrony zdrowia wsparcie może być skierowane wyłącznie na budynki, których funkcjonowanie będzie uzasadnione w kontekście map potrzeb zdrowotnych opracowanych przez Ministerstwo Zdrowia. Do czasu opracowania map potrzeb zdrowotnych możliwe jest warunkowe ubieganie się o wsparcie projektów z zakresu modernizacji energetycznej szpitali – wsparcie będzie podlegać zwrotowi w przypadku, gdy mapy potrzeb zdrowotnych nie potwierdzą zasadności funkcjonowania danego obiektu w publicznym systemie ochrony zdrowia, co znajdzie odzwierciedlenie w umowie o dofinansowanie.</p> <p>Uwarunkowanie to nie dotyczy inwestycji w zakresie podstawowej opieki zdrowotnej, ambulatoryjnej opieki specjalistycznej oraz środowiskowych form opieki, a także podmiotów leczniczych nie podlegających mapom zdrowotnym. Inwestycje te będą mogły być współfinansowane po przyjęciu przez Komitet Sterujący Planu działań, pod warunkiem, że diagnoza lub dane w dostępnych rejestrach umożliwiają weryfikację zasadności ich realizacji.</p> <p>Preferencjami objęte zostaną także budynki o istotnych funkcjach społecznych.</p> <p>W ramach poddziałania przewiduje się, iż wsparcie skierowane będzie także na inwestowanie w rozwój budownictwa energooszczędnego oraz pasywnego. Wsparcie to będzie ukierunkowane wyłącznie na projekty o charakterze demonstracyjnym, pilotażowym. Projekty takie będą miały na celu szerzenie wiedzy na temat korzyści ekonomicznych wynikających z zastosowania tego rodzaju rozwiązań w budownictwie przy jednoczesnym promowaniu ich z punktu widzenia ochrony klimatu.</p>
Poddziałanie 4.3.4	<p>GŁĘBOKA MODERNIZACJA ENERGETYCZNA BUDYNKÓW WIELORODZINNYCH MIESZKANIOWYCH – INSTRUMENT FINANSOWY</p> <p>Celem działania jest utworzenie instrumentu finansowego, który będzie ukierunkowany na wsparcie inwestycji w zakresie głębokiej modernizacji energetycznej budynków wielorodzinnych mieszkaniowych wraz z wymianą źródeł ciepła, w tym z możliwością zastosowania odnawialnych źródeł energii.</p> <p>Warunkiem poprzedzającym realizację projektów będzie przeprowadzenie przez beneficjentów audytów energetycznych, które posłużą m.in. do zdobycia odpowiedniej wiedzy o profilu istniejącego zużycia energii danego budynku lub zespołu budynków oraz określą i skwantyfikują możliwości opłacalnych ekonomicznie oszczędności energetycznych i możliwych do wprowadzenia rozwiązań technologicznych i organizacyjnych.</p>

		<p>W ramach modernizacji energetycznej wsparcie będzie skierowane na bardzo szeroki zakres prac, w tym:</p> <ol style="list-style-type: none"> ocieplenie obiektu, wymiana okien, drzwi zewnętrznych oraz oświetlenia na energooszczędne; przebudowa systemów grzewczych¹⁸ (wraz z wymianą źródła ciepła, podłączeniem do niego lub modernizacją przyłącza, podłączenie do sieci ciepłowniczej), systemów wentylacji i klimatyzacji, instalacją systemów chłodzących; zastosowanie automatyki pogodowej i systemów zarządzania budynkiem; budowa lub modernizacja wewnętrznych instalacji odbiorczych oraz likwidacja dotychczasowych źródeł ciepła; instalacja mikrokogeneracji/mikrotrigeneracji na potrzeby własne; wykorzystanie technologii OZE w budynkach, przy założeniu iż do sieci dystrybucyjnej oddawana będzie wyłącznie niewykorzystana część energii elektrycznej. Projekty wykorzystujące odnawialne źródła energii będą otrzymywały wyższą punktację podczas oceny. <p>W odniesieniu do zakresu dotyczącego wymiany/likwidacji starego źródła ciepła (jako element projektu) wsparcie może zostać udzielone wyłącznie na nowe urządzenia grzewcze spalające biomasę lub wykorzystujące paliwa gazowe. Warunkiem będzie także:</p> <ul style="list-style-type: none"> brak ekonomicznego uzasadnienia podłączenia budynku do sieci ciepłowniczej; osiągnięcie znacznego zwiększenia efektywności energetycznej; zmniejszenia emisji CO₂ i innych zanieczyszczeń powietrza; przeciwdziałanie ubóstwu energetycznemu. <p>Dodatkowo uzyskania warunkiem wsparcia będzie konieczność zastosowania indywidualnych liczników ciepła, ciepłej wody oraz chłodu. Istnieje także obowiązek instalacji termostatów i zaworów podpionowych, jeżeli będzie to wynikać z przeprowadzonego audytu energetycznego. Powyższe wydatki będą stanowić koszt kwalifikowany.</p> <p>Preferowane będą projekty z zakresu głębokiej modernizacji energetycznej zwiększające efektywność energetyczną powyżej 60%, natomiast projekty zwiększające efektywność energetyczną poniżej 25% nie będą kwalifikowały się do dofinansowania.</p> <p>Projekty oceniane będą głównie w oparciu o kryterium efektywności kosztowej oraz osiągniętych efektów wpisujących się w cele osi priorytetowej. Poza tym o wsparciu takich projektów decydować będą także inne osiągnięte rezultaty w stosunku do planowanych nakładów finansowych (np. wielkość redukcji CO₂).</p>
6. Cel/e szczegółowy/e działania/poddziałania	Działanie 4.3	Zwiększona efektywność energetyczna w sektorze mieszkaniowym i użyteczności publicznej
7. Lista wskaźników rezultatu bezpośredniego	Poddziałanie 4.3.1	Ilość zaoszczędzonej energii elektrycznej Ilość zaoszczędzonej energii cieplnej Zmniejszenie zużycia energii końcowej w wyniku realizacji projektów (32) Zmniejszenie rocznego zużycia energii pierwotnej w budynkach publicznych (34) Szacowany roczny spadek emisji gazów cieplarnianych
	Poddziałanie 4.3.2	Ilość zaoszczędzonej energii elektrycznej Ilość zaoszczędzonej energii cieplnej Zmniejszenie zużycia energii końcowej w wyniku realizacji projektów

¹⁸ W zakresie wymiany indywidualnych źródeł ciepła projekty muszą skutkować redukcją CO₂ o co najmniej 30% w odniesieniu do istniejącej instalacji. Inwestycje powinny być zgodne z właściwymi standardami unijnymi i przepisami w zakresie ochrony środowiska. Wspierane urządzenia do ogrzewania powinny od początku okresu programowania charakteryzować się obowiązującym od końca 2020 r. minimalnym poziomem efektywności energetycznej i normami emisji zanieczyszczeń, które zostały określone w środkach wykonawczych do dyrektywy 2009/125/WE z dnia 21 października 2009 r. ustanawiającej ogólne zasady ustalania wymogów dotyczących ekoprojektu dla produktów związanych z energią.

		(32) Zmniejszenie rocznego zużycia energii pierwotnej w budynkach publicznych (34) Szacowany roczny spadek emisji gazów cieplarnianych
	Poddziałanie 4.3.3	Ilość zaoszczędzonej energii elektrycznej Ilość zaoszczędzonej energii cieplnej Zmniejszenie zużycia energii końcowej w wyniku realizacji projektów (32) Zmniejszenie rocznego zużycia energii pierwotnej w budynkach publicznych (34) Szacowany roczny spadek emisji gazów cieplarnianych
	Poddziałanie 4.3.4	Ilość zaoszczędzonej energii elektrycznej Ilość zaoszczędzonej energii cieplnej Zmniejszenie zużycia energii końcowej w wyniku realizacji projektów (34) Szacowany roczny spadek emisji gazów cieplarnianych
8. Lista wskaźników produktu	Poddziałanie 4.3.1	Liczba zmodernizowanych energetycznie budynków
	Poddziałanie 4.3.2	Liczba zmodernizowanych energetycznie budynków
	Poddziałanie 4.3.3	Liczba zmodernizowanych energetycznie budynków
	Poddziałanie 4.3.4	(31) Liczba gospodarstw domowych z lepszą klasą zużycia energii
9. Typy projektów	Poddziałanie 4.3.1	GŁĘBOKA MODERNIZACJA ENERGETYCZNA BUDYNKÓW UŻYTECZNOŚCI PUBLICZNEJ – ZIT A. głęboka modernizacja energetyczna budynków użyteczności publicznej projekty z obszaru objętego strategią ZIT – miejski obszar funkcjonalny Krakowa – Metropolia Krakowska, ujęte w wykazie projektów zidentyfikowanych w ramach trybu pozakonkursowego
	Poddziałanie 4.3.2	GŁĘBOKA MODERNIZACJA ENERGETYCZNA BUDYNKÓW UŻYTECZNOŚCI PUBLICZNEJ – SPR A. głęboka modernizacja energetyczna budynków użyteczności publicznej
	Poddziałanie 4.3.3	GŁĘBOKA MODERNIZACJA ENERGETYCZNA BUDYNKÓW UŻYTECZNOŚCI PUBLICZNEJ – INWESTYCJE REGIONALNE A. głęboka modernizacja energetyczna budynków użyteczności publicznej B. rozwój budownictwa energooszczędnego oraz pasywnego
	Poddziałanie 4.3.4	GŁĘBOKA MODERNIZACJA ENERGETYCZNA BUDYNKÓW WIELORODZINNYCH MIESZKANIOWYCH – INSTRUMENT FINANSOWY A. wsparcie instrumentów finansowych przeznaczonych dla spółdzielni i wspólnot mieszkaniowych
10. Typ beneficjenta	Poddziałanie 4.3.1	<ul style="list-style-type: none"> • jednostki samorządu terytorialnego, ich związki i stowarzyszenia • jednostki organizacyjne JST posiadające osobowość prawną • jednostki naukowe • uczelnie • instytucje kultury • podmioty lecznicze działające w publicznym systemie ochrony zdrowia • organizacje pozarządowe • kościoły i związki wyznaniowe oraz osoby prawne kościołów i związków wyznaniowych
	Poddziałanie 4.3.2	<ul style="list-style-type: none"> • jednostki samorządu terytorialnego, ich związki i stowarzyszenia • jednostki organizacyjne JST posiadające osobowość prawną

		<ul style="list-style-type: none"> • jednostki naukowe • uczelnie • instytucje kultury • podmioty lecznicze działające w publicznym systemie ochrony zdrowia • organizacje pozarządowe • kościoły i związki wyznaniowe oraz osoby prawne kościołów i związków wyznaniowych
	Poddziałanie 4.3.3	<ul style="list-style-type: none"> • Województwo Małopolskie • jednostki organizacyjne województwa, instytucje kultury, podmioty lecznicze działające w publicznym systemie ochrony zdrowia, których projekty zostały uzgodnione z Województwem Małopolskim
	Poddziałanie 4.3.4	<ul style="list-style-type: none"> • podmioty wdrażające instrumenty finansowe (Menedżer Funduszu Funduszy)
11. Grupa docelowa/ ostateczni odbiorcy wsparcia	Działanie 4.3	Główne grupy docelowe interwencji stanowią mieszkańcy województwa oraz instytucje i podmioty zainteresowane poprawą efektywności energetycznej infrastruktury mieszkaniowej i publicznej.
12. Instytucja pośrednicząca (jeśli dotyczy)	Działanie 4.3	w zakresie poddziałania 4.3.1: Związek ZIT – Stowarzyszenie Metropolia Krakowska
13. Instytucja wdrażająca (jeśli dotyczy)	Działanie 4.3	nie dotyczy
14. Kategoria(e) regionu(ów) wraz z przypisaniem kwot UE (EUR)	Działanie 4.3	96 000 000
	Poddziałanie 4.3.1	22 000 000
	Poddziałanie 4.3.2	30 000 000
	Poddziałanie 4.3.3	24 000 000: <ul style="list-style-type: none"> • typ projektu A: 19 500 000 • typ projektu B: 4 500 000
	Poddziałanie 4.3.4	20 000 000
15. Mechanizmy powiązania interwencji z innymi działaniami/ poddziałaniami w ramach PO lub z innymi PO (jeśli dotyczy)	Działanie 4.3	nie dotyczy
16. Instrumenty terytorialne (jeśli dotyczy)	Poddziałanie 4.3.1	ZIT
	Poddziałanie 4.3.2	SPR
	Poddziałanie 4.3.3	nie dotyczy
	Poddziałanie 4.3.4	nie dotyczy
17. Tryb(y) wyboru projektów oraz wskazanie podmiotu odpowiedzialnego za nabór i ocenę wniosków oraz przyjmowanie protestów	Działanie 4.3	podmiot odpowiedzialny za nabór i ocenę wniosków: Urząd Marszałkowski Województwa Małopolskiego, Departament Funduszy Europejskich podmiot odpowiedzialny za rozpatrywanie protestów: Urząd Marszałkowski Województwa Małopolskiego, Departament Zarządzania Programami Operacyjnymi (nie dotyczy projektów w trybie pozakonkursowym)
	Poddziałanie 4.3.1	tryb pozakonkursowy ponadto w ramach poddziałania 4.3.1 podmiotem odpowiedzialnym za ocenę w zakresie kryteriów zgodności lub stopnia zgodności ze Strategią ZIT jest Związek ZIT – Stowarzyszenie Metropolia Krakowska.

	Poddziałanie 4.3.2	tryb konkursowy
	Poddziałanie 4.3.3	<ul style="list-style-type: none"> • typ projektu A: tryb konkursowy • typ projektu B: tryb pozakonkursowy
	Poddziałanie 4.3.4	tryb pozakonkursowy
18. Limity i ograniczenia w realizacji projektów (jeśli dotyczy)	Działanie 4.3	<p>Główne limity i ograniczenia zostały wskazane w punktach 5, 24-28.</p> <p>W odniesieniu do zasad kwalifikowania wydatków oraz katalogu wydatków specyficznych – zgodnie z Podręcznikiem kwalifikowania wydatków objętych dofinansowaniem w ramach Regionalnego Programu Operacyjnego Województwa Małopolskiego na lata 2014-2020.</p> <p>W odniesieniu do kwalifikowalności modernizacji energetycznej powierzchni przeznaczonych na cele mieszkaniowe i działalność gospodarczą należy przyjąć, iż będzie ona kwalifikowalna pod następującymi warunkami:</p> <ul style="list-style-type: none"> • modernizacja energetyczna powierzchni przeznaczonych na cele mieszkaniowe: <ul style="list-style-type: none"> – do 20% powierzchni całkowitej budynku, jeżeli powierzchnia ta ma uzupełniającą funkcję względem głównej funkcji obiektu, – główną funkcją obiektu nie może być funkcja mieszkaniowa, w takim przypadku modernizacja energetyczna jest w całości niekwalifikowalna, – wyjątek stanowią wydatki na modernizację energetyczną domów pomocy społecznej, placówek opiekuńczo-wychowawczych, zakładów opieki leczniczej, których powierzchnia mieszkaniowa jest w pełni kwalifikowalna; • modernizacja energetyczna powierzchni przeznaczonych na prowadzenie działalności gospodarczej: <ul style="list-style-type: none"> – do 20% powierzchni całkowitej budynku, – wyjątkiem są wydatki na powierzchnie w budynkach przeznaczonych dla podmiotów świadczących usługi zdrowotne na podstawie kontraktu z Narodowym Funduszem Zdrowia, które są w pełni kwalifikowalne. Jednak z zastrzeżeniem, iż w odniesieniu do wydatków poniesionych na modernizację energetyczną powierzchni przeznaczonych na prowadzenie działalności komercyjnej w tych budynkach to będą one kwalifikowalne do 20% powierzchni przeznaczonych na prowadzenie działalności przez ww. podmioty.
19. Warunki i planowany zakres stosowania cross-finansingu (%) (jeśli dotyczy)	Działanie 4.3	nie dotyczy
20. Dopuszczalna maksymalna wartość zakupionych środków trwałych jako % wydatków kwalifikowalnych	Działanie 4.3	nie dotyczy
21. Warunki uwzględniania dochodu w projekcie (jeśli dotyczy)	Działanie 4.3	<p>W przypadku projektów należących do kategorii projektów generujących dochód po ukończeniu, dofinansowanie ustalane będzie na podstawie art. 61 ust. 3 lit. b rozporządzenia Parlamentu Europejskiego i Rady (UE) nr 1303/2013 z dnia 17 grudnia 2013 r. (wskaźnik luki w finansowaniu). W sytuacji wygenerowania przez powyższe projekty dodatkowego dochodu w trakcie realizacji (incydentalnego), pochodzącego ze źródeł nie uwzględnionych we wskaźniku luki w finansowaniu, dochód ten, zgodnie z art. 61 ust. 3, pomniejszy wydatki kwalifikowalne projektu najpóźniej na etapie rozliczania wniosku o płatność końcową.</p> <p>W przypadku projektów należących do kategorii projektów generujących dochód w trakcie wdrażania koszty kwalifikowalne projektu zostaną pomniejszone o powyższy dochód na podstawie art. 65 ust. 8 rozporządzenia Parlamentu Europejskiego i Rady (UE) nr 1303/2013 z dnia 17 grudnia 2013 r.</p>

<p>22. Warunki stosowania uproszczonych form rozliczania wydatków i planowany zakres systemu zaliczek</p>	<p>Działanie 4.3</p>	<p>Warunki stosowania uproszczonych form rozliczania wydatków – zgodnie z Podręcznikiem kwalifikowania wydatków objętych dofinansowaniem w ramach Regionalnego Programu Operacyjnego Województwa Małopolskiego na lata 2014-2020.</p> <p>W ramach działania planuje się stosowanie systemu zaliczek.</p> <p>W przypadku poddziałania 4.3.4 transzowanie środków oraz rozliczanie wydatków na podstawie umowy zawartej z Menedżerem Funduszu Funduszy.</p>
<p>23. Pomoc publiczna i pomoc de minimis (rodzaj i przeznaczenie pomocy, unijna lub krajowa podstawa prawna)</p>	<p>Działanie 4.3</p>	<p>Z uwagi na charakter oraz zasady wspierania interwencji – przewiduje się, że wsparcie udzielane w ramach działania może stanowić pomoc państwa, w szczególności: pomoc na inwestycje w układy wysokosprawnej kogeneracji i propagowanie energii ze źródeł odnawialnych, pomoc na inwestycje wspierające efektywność energetyczną, pomoc de minimis.</p> <p>Podstawę prawną udzielania pomocy stanowią w szczególności:</p> <ul style="list-style-type: none"> • Rozporządzenie Ministra Infrastruktury i Rozwoju z 3 września 2015 r. w sprawie udzielania pomocy na inwestycje w układy wysokosprawnej kogeneracji oraz na propagowanie energii ze źródeł odnawialnych w ramach regionalnych programów operacyjnych na lata 2014-2020 • Rozporządzenie Ministra Infrastruktury i Rozwoju z dn. 28 sierpnia 2015 r. w sprawie udzielania pomocy na inwestycje wspierające efektywność energetyczną w ramach regionalnych programów operacyjnych na lata 2014-2020 • Rozporządzenie Ministra Infrastruktury i Rozwoju z dn. 19 marca 2015 r. w sprawie udzielania pomocy de minimis w ramach regionalnych programów operacyjnych na lata 2014-2020. <p>W przypadku projektów kwalifikujących się do objęcia pomocą publiczną lub pomocą de minimis – wsparcie udzielane będzie zgodnie z właściwymi przepisami prawa dotyczącymi zasad udzielania tej pomocy, obowiązującymi na dzień udzielania wsparcia.</p> <p>W przypadku poddziałania 4.3.4 na poziomie Menedżera Funduszu Funduszy oraz na poziomie pośrednika/pośredników finansowych pomoc publiczna nie wystąpi. Natomiast na poziomie odbiorcy ostatecznego w przypadku wsparcia kwalifikującego się do objęcia pomocą publiczną lub pomocą de minimis – wsparcie udzielane będzie zgodnie z właściwymi przepisami prawa dotyczącymi zasad udzielania tej pomocy, obowiązującymi na dzień udzielania wsparcia.</p>
<p>24. Maksymalny % poziom dofinansowania UE wydatków kwalifikowalnych na poziomie projektu (jeśli dotyczy)</p>	<p>Poddziałanie 4.3.1</p> <p>Poddziałanie 4.3.2</p> <p>Poddziałanie 4.3.3</p>	<p>60%</p> <p>W przypadku projektów objętych pomocą publiczną lub pomocą de minimis poziom dofinansowania wynikać będzie z przepisów prawnych obowiązujących na dzień udzielania wsparcia, w tym w szczególności rozporządzeń wydanych przez ministra właściwego do spraw rozwoju regionalnego z zastrzeżeniem, że poziom dofinansowania nie przekroczy maksymalnego % poziomu dofinansowania UE wydatków kwalifikowanych na poziomie projektu określonego w niniejszym punkcie.</p> <p>W przypadku projektów należących do kategorii projektów generujących dochód po ukończeniu, maksymalny poziom dofinansowania UE zostanie skorygowany o dochód zgodnie z zapisami pkt. 21.</p> <p>W przypadku innych projektów niż wyżej wymienione (tj. projektów nie objętych pomocą publiczną, pomocą de minimis lub nie generujących dochodu po ukończeniu) maksymalny poziom dofinansowania UE jest określony w niniejszym punkcie, z zastrzeżeniem, iż w przypadku projektów należących do kategorii projektów generujących dochód w trakcie wdrażania, koszty kwalifikowalne zostaną skorygowane o dochód zgodnie z zapisami pkt. 21. Poziom dofinansowania UE w tych projektach może zostać powiększony o inne środki, o których mowa w pkt. 25.</p> <p>85%</p> <p>W przypadku projektów objętych pomocą publiczną lub pomocą de minimis poziom dofinansowania wynikać będzie z przepisów prawnych obowiązujących na dzień udzielania wsparcia, w tym w szczególności rozporządzeń wydanych przez ministra właściwego do spraw rozwoju</p>

		<p>regionalnego z zastrzeżeniem, że poziom dofinansowania nie przekroczy maksymalnego % poziomu dofinansowania UE wydatków kwalifikowanych na poziomie projektu określonego w niniejszym punkcie.</p> <p>W przypadku projektów należących do kategorii projektów generujących dochód po ukończeniu, maksymalny poziom dofinansowania UE zostanie skorygowany o dochód zgodnie z zapisami pkt. 21.</p> <p>W przypadku innych projektów niż wyżej wymienione (tj. projektów nie objętych pomocą publiczną, pomocą de minimis lub nie generujących dochodu po ukończeniu) maksymalny poziom dofinansowania UE jest określony w niniejszym punkcie, z zastrzeżeniem, iż w przypadku projektów należących do kategorii projektów generujących dochód w trakcie wdrażania, koszty kwalifikowalne zostaną skorygowane o dochód zgodnie z zapisami pkt. 21. Poziom dofinansowania UE w tych projektach może zostać powiększony o inne środki, o których mowa w pkt. 25.</p>
	Poddziałanie 4.3.4	85%
25. Maksymalny % poziom dofinansowania całkowitego wydatków kwalifikowalnych na poziomie projektu (środki UE + ewentualne współfinansowanie z budżetu państwa lub innych źródeł przyznawane beneficjentowi przez właściwą instytucję)	Poddziałanie 4.3.1	zgodnie z zapisami w pkt 24
	Poddziałanie 4.3.2	Zgodnie z zapisami Kontraktu Terytorialnego dla Województwa Małopolskiego w przypadku projektów objętych pomocą publiczną, pomocą de minimis lub projektów generujących dochód po ukończeniu w rozumieniu art. 61 rozporządzenia nr 1303/2013, dofinansowania udzielone będzie wyłącznie ze środków UE, o których mowa w pkt 24.
	Poddziałanie 4.3.3	W przypadku innych projektów niż wyżej wymienione (tj. projektów nie objętych pomocą publiczną, pomocą de minimis lub nie generujących dochodu po ukończeniu) maksymalny poziom dofinansowania całkowitego jest zgodny z maksymalnym poziomem wskazanym w niniejszym punkcie (pkt 25), z zastrzeżeniem, iż w przypadku projektów należących do kategorii projektów generujących dochód w trakcie wdrażania, koszty kwalifikowalne zostaną skorygowane o dochód zgodnie z zapisami pkt. 21.
	Poddziałanie 4.3.4	95%
26. Minimalny wkład własny beneficjenta jako % wydatków kwalifikowalnych	Poddziałanie 4.3.1	40%
	Poddziałanie 4.3.2	W przypadku projektów objętych pomocą publiczną lub pomocą de minimis, projektów generujących dochód, wkład własny do kosztów kwalifikowalnych zależny będzie od poziomu dofinansowania ustalonego z uwzględnieniem zapisów pkt. 21, 24 i 25.
	Poddziałanie 4.3.3	15%
	Poddziałanie 4.3.4	W przypadku instrumentów finansowych wkład własny może zostać wniesiony na poziomie funduszu funduszy lub na poziomie pośrednika finansowego i musi wynieść co najmniej 5%
27. Minimalna i maksymalna wartość projektu (PLN) (jeśli dotyczy)	Działanie 4.3	nie dotyczy
28. Minimalna i maksymalna wartość wydatków kwalifikowalnych projektu (PLN) (jeśli dotyczy)	Działanie 4.3	nie dotyczy
29. Kwota alokacji UE na instrumenty finansowe (EUR) (jeśli dotyczy)	Poddziałanie 4.3.1	nie dotyczy

	Poddziałanie 4.3.2	nie dotyczy
	Poddziałanie 4.3.3	nie dotyczy
	Poddziałanie 4.3.4	20 000 000
30. <i>Mechanizm wdrażania instrumentów finansowych</i>	Poddziałanie 4.3.1	nie dotyczy
	Poddziałanie 4.3.2	nie dotyczy
	Poddziałanie 4.3.3	nie dotyczy
	Poddziałanie 4.3.4	Powierzenie zadań wdrożeniowych instytucji finansowej, która będzie wdrażać instrumenty finansowe poprzez Fundusz Funduszy – zgodnie z art. 38 ust. 4 lit. b (iii) oraz art. 38 ust. 5 Rozporządzenia ogólnego nr 1303/2013.
31. <i>Rodzaj wsparcia instrumentów finansowych oraz najważniejsze warunki przyznawania</i>	Poddziałanie 4.3.1	nie dotyczy
	Poddziałanie 4.3.2	nie dotyczy
	Poddziałanie 4.3.3	nie dotyczy
	Poddziałanie 4.3.4	pożyczka
32. <i>Katalog ostatecznych odbiorców instrumentów finansowych</i>	Poddziałanie 4.3.1	nie dotyczy
	Poddziałanie 4.3.2	nie dotyczy
	Poddziałanie 4.3.3	nie dotyczy
	Poddziałanie 4.3.4	spółdzielnie i wspólnoty mieszkaniowe

Działanie 4.4 REDUKCJA EMISJI ZANIECZYSZCZEŃ DO POWIETRZA

	<p>Głównym celem interwencji realizowanej w ramach działania jest poprawa jakości powietrza poprzez zmniejszenie emisji zanieczyszczeń oraz gazów cieplarnianych pochodzących z ogrzewania mieszkań. W wyniku wsparcia likwidacji źródeł niskiej emisji nastąpi obniżenie stężeń pyłu zawieszonego PM10 i PM2,5. Wsparcie planowane do udzielenia w ramach działania będzie skierowane na zadania wynikające z Programu Ochrony Powietrza dla Województwa Małopolskiego.</p> <p>Interwencja w działaniu będzie skierowana na wymianę systemu ogrzewania, w tym starych kotłów, pieców, urządzeń grzewczych na biomasę, paliwa gazowe i paliwa stałe.</p> <p>Wsparcie będzie uwarunkowane zapewnieniem odpowiedniej efektywności energetycznej w budynkach, w których wykorzystywana będzie energia ze wspieranych urządzeń. W rezultacie spowoduje to zmniejszenia zapotrzebowania na energię budynku, a tym samym zastosowanie urządzeń grzewczych mniejszej mocy.</p> <p>Projekty realizowane w działaniu będą musiały wynikać z przygotowanych przez gminy strategii niskoemisyjnych.</p> <p>W ramach planowanych projektów zakresem wymaganym będą również propozycje działań informacyjno-promocyjnych zwiększających skuteczność realizacji strategii. W związku z powyższym elementem obligatoryjnym każdego projektu będzie propozycja działań o charakterze informacyjno-edukacyjnym do zrealizowania w ramach inwestycji.</p> <p>Działania te poza standardowym zakresem dotyczącym likwidacji niskiej emisji będą mogły również obejmować szerszy katalog działań promocyjnych dotyczących np. promowania oszczędności wody (np. stosowanie perlatorów), energii elektrycznej (np. stosowanie oświetlenia LED) itp.</p>
<p>5. Nazwa działania/ poddziałania</p>	<p style="text-align: center;">OBNIŻENIE POZIOMU NISKIEJ EMISJI – ZIT</p> <p>Interwencja w działaniu będzie skierowana na wymianę starych kotłów, pieców, urządzeń grzewczych na paliwa stałe wraz z wykonaniem wewnętrznych instalacji w budynku niezbędnych do prawidłowego funkcjonowania nowego systemu ogrzewania.</p> <p>Wsparcie będzie udzielone na inwestycje w źródła ciepła spalające biomasę lub wykorzystujące paliwa gazowe.</p> <p>Wyjątkiem jest obszar w granicach administracyjnych Gminy Miejskiej Kraków na terenie którego dofinansowaniem nie będą objęte źródła na paliwa stałe, w tym wykorzystujące biomasę.</p> <p>Inwestycje mogą zostać wsparte jedynie w przypadku, gdy podłączenie do sieci ciepłowniczej na danym obszarze nie jest uzasadnione ekonomicznie. Oznacza to, iż dofinansowanie uzyskają również inwestycje polegające na podłączeniu do sieci ciepłowniczej.</p> <p>Priorytetowo powinny być wspierane projekty wykorzystujące odnawialne źródła energii (np. pompy ciepła).</p> <p>Projekty powinny być uzasadnione ekonomicznie i społecznie oraz, w stosownych przypadkach, przeciwdziałać ubóstwu energetycznemu.</p> <p>Wybór inwestycji będą warunkowały występujące na danym obszarze zagrożenia środowiskowe oraz wprowadzone ograniczenia dotyczące głównie jakości powietrza, w szczególności w zakresie inwestycji związanych ze spalaniem biomasy.</p> <p><u>Zasady dofinansowania</u></p> <p>Dofinansowanie do nowych urządzeń grzewczych będzie wynosiło 350 zł/kW mocy nowego źródła ciepła, maksymalnie do wysokości mocy wyznaczonej w wyniku przeprowadzenia oceny energetycznej budynku i:</p> <ul style="list-style-type: none"> - nie więcej niż 8 tys. zł/kocioł w przypadku budynku jednorodzinny - nie więcej niż 10 tys. zł/kocioł w przypadku budynku wielorodzinnego, dla którego jest wprowadzane wspólne źródło ciepła dla więcej niż jednego lokalu; <p>W przypadku konieczności poniesienia kosztów na instalację wewnętrzną niezbędną do prawidłowego funkcjonowania urządzenia istnieje możliwość zwiększenia limitu środków dofinansowania:</p> <ul style="list-style-type: none"> - maksymalnie do 6 tys. zł w przypadku budynku jednorodzinny - do wielokrotności 6 tys. zł zgodnej z liczbą odrębnych lokali mieszkalnych w budynku wielorodzinnym i nie więcej niż 80 zł/m² ogrzewanej powierzchni.

	<p>W ramach montażu finansowego wkład własny w projekcie powinien pochodzić z budżetu beneficjenta, co oznacza iż środki mieszkańców (odbiorców końcowych) nie powinny być ujmowane w budżecie projektu.</p> <p>Refundacja przez gminę wydatków poniesionych przez odbiorców końcowych w związku z likwidacją kotłów i przyłączeniem nowego źródła ciepła, jest możliwa do wysokości wynikającej z ustalonych limitów (dla źródła i instalacji wewnętrznej) i może być dofinansowana na poziomie 100%.</p> <p>Dodatkowe (ponad ustalone limity) wydatki odbiorców końcowych poniesione w związku z likwidacją kotłów i przyłączeniem nowego źródła ciepła, jak również ich wydatki na termomodernizację nie są rozliczane w bilansie kosztów kwalifikowanych i nie stanowią wkładu własnego beneficjenta.</p> <p>Natomiast w odniesieniu do innych kosztów niż likwidacja kotłów i przyłączenie nowego źródła ciepła, które są również wydatkami kwalifikowanymi w projekcie to ich poziom dofinansowania będzie wynosił do 85%. Udział ww. kosztów w łącznych kosztach kwalifikowanych projektu nie przekroczy 10%, w tym zawierają się m.in. koszty pośrednie (do 3% kosztów kwalifikowanych). Do wyżej wymienionych wydatków mogą należeć np. działania w zakresie zwiększania świadomości ekologicznej mieszkańców, które są obowiązkowym elementem projektu.</p> <p><u>Poprawa efektywności energetycznej budynku, jako warunek dostępowy</u></p> <p>Przyjęty zostaje minimalny standard efektywności energetycznej budynku spełnienie którego oznacza brak konieczności przeprowadzania modernizacji energetycznej budynku.</p> <p>Warunek ten zostanie spełniony w przypadku gdy budynek posiada maksymalną wartość wskaźnika EP_{H+W} nie większą niż 150 kWh/(m² x rok) dla domów jednorodzinnych lub 135 kWh/(m² x rok) dla domów wielorodzinnych (EP_{H+W} - nieodnawialna energia pierwotna na potrzeby ogrzewania, wentylacji oraz przygotowania ciepłej wody użytkowej).</p> <p>W przypadku zabytkowych budynków mieszkalnych możliwe jest odstępianie od oceny w oparciu o wskaźnik EP_{H+W} i określenie minimalnego zakresu prac termomodernizacyjnych koniecznych do wykonania w zakresie: wymiany stolarki okiennej na energooszczędną, termomodernizacji dachów/stropodachów, modernizacji instalacji wentylacji, zastosowania odzysku ciepła – jeżeli te elementy prac są możliwe do wykonania ze względu na zalecenia konserwatorskie.</p> <p>Budynki dla których ww. warunek nie będzie spełniony będą musiały mieć przeprowadzone prace termomodernizacyjne w okresie realizacji projektu. Zobowiązanie mieszkańca do spełnienia ww. wymogów będzie warunkowało wymianę nieekologicznego źródła ogrzewania budynku.</p> <p>Weryfikacja energochłonności budynków będzie następowała w oparciu o przeprowadzone oceny energetyczne zgodnie z zakresem przyjętym przez Instytucję Zarządzającą RPO WM. W oparciu o wyniki ocen energetycznych mieszkańcy będą ostatecznie podejmowali decyzje o uczestnictwie w projekcie (przede wszystkim po uzyskaniu informacji o zakresie prac termomodernizacyjnych do jakich będą zobowiązani).</p> <p>W celu zapewnienia porównywalności i odpowiedniego poziomu wykonywanych ocen planowane jest zaangażowanie przez IZ RPO WM ekspertów energetycznych, i w oparciu o ich wiedzę i doświadczenie przeprowadzanie ww. ocen.</p> <p>Działania te mają służyć zmniejszeniu zapotrzebowania na energię budynków, a tym samym zastosowaniu urządzeń grzewczych mniejszej mocy.</p> <p><u>Efekt ekologiczny realizacji projektu</u></p> <p>Projekty oceniane będą głównie w oparciu o kryterium osiągniętych efektów ekologicznych w odniesieniu do redukcji emisji zanieczyszczeń, w tym gazów cieplarnianych oraz pyłów PM 2,5 i PM 10.</p> <p>Określenie redukcji emisji zanieczyszczeń będzie sumą redukcji emisji uzyskaną dla poszczególnych budynków wchodzących w skład projektu.</p> <p>Dane źródłowe niezbędne do obliczenia redukcji emisji zanieczyszczeń dla budynku będą pochodzić z:</p> <ul style="list-style-type: none"> - przeprowadzonej oceny energetycznej budynku dla stanu istniejącego, planowanych do osiągnięcia wskaźników po przeprowadzeniu
--	---

		<p>termomodernizacji (jeżeli będzie ona wymagana), zastosowanego nowego źródła ciepła (dane dotyczące m.in.: zapotrzebowania na energię końcową przed i po realizacji projektu, wskaźniki emisji przyjęte dla paliwa stosowanego w starym i nowym źródle ciepła),</p> <ul style="list-style-type: none"> – przyjętych przez Instytucję Zarządzającą RPO WM wskaźników emisji zanieczyszczeń dla poszczególnych rodzajów nośników energii lub energii w urządzeniach/systemach grzewczych. <p>Wskaźniki emisji zanieczyszczeń służące dla wyznaczenia efektu ekologicznego</p> <table border="1"> <thead> <tr> <th rowspan="2">Źródła ogrzewania</th> <th colspan="3">Emisje zanieczyszczeń</th> </tr> <tr> <th>PM10 [g/GJ]</th> <th>PM2.5 [g/GJ]</th> <th>CO₂ [kg/GJ]</th> </tr> </thead> <tbody> <tr> <td>Pompa ciepła</td> <td>0</td> <td>0</td> <td>¹⁾</td> </tr> <tr> <td>Podłączenie do sieci ciepłowniczej</td> <td>0</td> <td>0</td> <td>93,74²⁾</td> </tr> <tr> <td>Kocioł gazowy</td> <td>0,2</td> <td>0,2</td> <td>52,00</td> </tr> <tr> <td>Nowoczesny kocioł na biomase, automatycznie zasilane paliwem</td> <td>19</td> <td>19</td> <td>0</td> </tr> <tr> <td>Nowoczesny kocioł na węgiel automatycznie zasilane paliwem</td> <td>20</td> <td>19</td> <td>92,00</td> </tr> <tr> <td>Stare palenisko na paliwo stałe</td> <td>380</td> <td>160</td> <td>104,00</td> </tr> </tbody> </table> <p>¹⁾ emisja dwutlenku węgla z nowego źródła ciepła będzie zależała m.in. od sezonowego współczynnika efektywności SPF i emisji jednostkowej dla energii elektrycznej:</p> <ul style="list-style-type: none"> – emisja jednostkowa - w oparciu o aktualne dane publikowane przez KOBiZE: http://www.kobize.pl/pl/article/2014/id/569/komunikat-dotyczacy-emisji-dwutlenku-wegla-przypadajacej-na-1-mwh-energii-elektrycznej – sezonowy współczynnik efektywności SPF przyjmowany w zależności od zainstalowanej pompy ciepła. <p>²⁾ emisja dwutlenku węgla z sieci ciepłowniczych zasilanych ze źródeł powyżej 50 MW będzie wyznaczana w oparciu o wskaźniki uwzględniając dominujące paliwo jakim jest opalane źródło zasilające sieć ciepłowniczą</p> <table border="1"> <thead> <tr> <th>Wskaźniki emisji dla źródeł ciepła powyżej 50 MW</th> <th>jednostka</th> <th>Węgiel kamienny</th> <th>Węgiel brunatny</th> <th>Gaz ziemny</th> <th>Olej opałowy</th> <th>Biomasa</th> </tr> </thead> <tbody> <tr> <td></td> <td>kg/GJ</td> <td>93,74</td> <td>110,55</td> <td>56,10</td> <td>77,40</td> <td>o</td> </tr> </tbody> </table> <p>Plany Gospodarki Niskoemisyjnej, jako warunek dostępowy</p> <p>Warunkiem poprzedzającym realizację projektów będzie opracowanie planów gospodarki niskoemisyjnej, które muszą być zaopiniowane pozytywnie przez WFOŚiGW lub NFOŚiGW w zakresie poprawności opracowania dokumentu.</p> <p>Metodologia ich opracowania została przyjęta w ramach POiŚ 2007-2013.¹⁹</p> <p>Rozliczanie projektu</p> <p>W celu zapewnienia najefektywniejszego wdrażania tego rodzaju projektów planowane jest przyjęcie odrębnej ścieżki dofinansowania. Beneficjentem przyznawanej pomocy byłyby jednostki samorządu terytorialnego, jednak mając na uwadze, iż głównymi źródłami zanieczyszczeń są systemy ogrzewania mieszkań, odbiorcami końcowymi projektu byłiby m.in. mieszkańcy. Wprowadzenie odrębnej procedury polegałoby na uwzględnieniu możliwości rozliczania wszelkich prac zrealizowanych bezpośrednio przez odbiorców końcowych projektu w oparciu o wystawiane na nich, jako na osoby trzecie rachunki.</p> <p>W ramach projektu dofinansowanie będzie udzielone na likwidację źródeł niskiej emisji w budynkach przeznaczonych wyłącznie na cele mieszkaniowe. W przypadku prowadzenia w części budynku działalności gospodarczej (np. wynajem pokoi, agroturystyka) będzie udzielona pomoc de minimis przez gminę, czyli pomoc na tzw. drugim poziomie.</p>	Źródła ogrzewania	Emisje zanieczyszczeń			PM10 [g/GJ]	PM2.5 [g/GJ]	CO ₂ [kg/GJ]	Pompa ciepła	0	0	¹⁾	Podłączenie do sieci ciepłowniczej	0	0	93,74 ²⁾	Kocioł gazowy	0,2	0,2	52,00	Nowoczesny kocioł na biomase, automatycznie zasilane paliwem	19	19	0	Nowoczesny kocioł na węgiel automatycznie zasilane paliwem	20	19	92,00	Stare palenisko na paliwo stałe	380	160	104,00	Wskaźniki emisji dla źródeł ciepła powyżej 50 MW	jednostka	Węgiel kamienny	Węgiel brunatny	Gaz ziemny	Olej opałowy	Biomasa		kg/GJ	93,74	110,55	56,10	77,40	o
Źródła ogrzewania	Emisje zanieczyszczeń																																														
	PM10 [g/GJ]	PM2.5 [g/GJ]	CO ₂ [kg/GJ]																																												
Pompa ciepła	0	0	¹⁾																																												
Podłączenie do sieci ciepłowniczej	0	0	93,74 ²⁾																																												
Kocioł gazowy	0,2	0,2	52,00																																												
Nowoczesny kocioł na biomase, automatycznie zasilane paliwem	19	19	0																																												
Nowoczesny kocioł na węgiel automatycznie zasilane paliwem	20	19	92,00																																												
Stare palenisko na paliwo stałe	380	160	104,00																																												
Wskaźniki emisji dla źródeł ciepła powyżej 50 MW	jednostka	Węgiel kamienny	Węgiel brunatny	Gaz ziemny	Olej opałowy	Biomasa																																									
	kg/GJ	93,74	110,55	56,10	77,40	o																																									

¹⁹ POiŚ 2007-2013, działanie 9.3 Plany gospodarki niskoemisyjnej, konkurs ogłoszony w 2013 r. – NFOŚiGW:

Poradnik SEAP - http://www.covenantofmayors.eu/IMG/pdf/SEAP_guidebook_PL_final.pdf

PGN – <http://pois.nfosigw.gov.pl/pois-9-priorytet/ogloszenie-o-naborze-wnioskow/w-ramach-dzialania-93---konkurs-2/>

		<p>W ramach projektu dofinansowanie będzie udzielane osobom legitymującym się tytułem prawnym do nieruchomości lub lokalu (np. wynikającym z prawa własności, ograniczonego prawa rzeczowego lub stosunku zobowiązaniowego).</p> <p>Do uzyskania dofinansowania konieczne będzie przedstawienie dokumentów potwierdzających prawo do dysponowania nieruchomością lub lokalem.</p> <p>W odniesieniu do współwłasności wymagana będzie zgoda większości współwłaścicieli, co oznacza zgodę współwłaścicieli posiadających ponad połowę udziałów we współwłasności.</p> <p>Natomiast w przypadku, gdy odbiorca końcowy nie jest właścicielem nieruchomości/lokalu, a z treści dokumentu potwierdzającego jego prawo do dysponowania nieruchomością/lokałem (np. umowa najmu) nie wynika możliwość przeprowadzenia przez odbiorcę końcowego prac będących przedmiotem projektu (np. wymiany źródła ogrzewania lub instalacji wewnętrznej) wymagana będzie zgoda właściciela nieruchomości/lokalu i/lub współwłaścicieli (w odniesieniu do współwłasności) na wykonanie ww. prac (w imieniu właściciela/współwłaścicieli budynku może działać administrator/zarządca, jeżeli wynika to z zakresu jego umocowania).</p> <p><u>Zobowiązania beneficjenta</u></p> <p>Beneficjent (gmina) będzie zobowiązany do zapewnienia odpowiedniego systemu kontroli urządzeń grzewczych eksploatowanych przez odbiorców końcowych. Spełnienie tych warunków będzie się opierało na zawartych z odbiorcami np. porozumieniach/umowach.</p> <p>Elementami takiego systemu będą:</p> <ul style="list-style-type: none"> - egzekwowanie od odbiorców końcowych, wykonania obowiązku trwałej likwidacji starego kotła i użytkowania wyłącznie dofinansowanego systemu ogrzewania jako podstawowego źródła ciepła w budynku - kontrola braku nieuprawnionych modyfikacji kotła umożliwiających spalanie odpadów (np. dorobiony dodatkowy ruszt), - kontrola przestrzegania parametrów paliwa dopuszczonego przez producenta urządzenia w instrukcji użytkowania urządzenia, w tym wyrażenia zgody przez odbiorcę końcowego na pobranie i zbadanie parametrów próbki paliwa, - kontrola zapewnienie prawidłowych warunków składowania opału w celu jego ochrony przed zawilgoceniem (jeśli dotyczy). <p><u>Dyrektywa dotycząca ekoprojektu, jako warunek dostępowy</u></p> <p>Wsparte projekty muszą skutkować redukcją CO₂ co najmniej o 30% w odniesieniu do istniejących instalacji.</p> <p>Dodatkowo wspierane urządzenia do ogrzewania powinny od początku okresu programowania charakteryzować się obowiązującym od końca 2020 r. minimalnym poziomem efektywności energetycznej i normami emisji zanieczyszczeń, które zostały określone w środkach wykonawczych do dyrektywy 2009/125/WE z dnia 21 października 2009 r. ustanawiającej ogólne zasady ustalania wymogów dotyczących ekoprojektu dla produktów związanych z energią. Najważniejsze wymogi dla urządzeń wynikające z dyrektywy:</p> <ul style="list-style-type: none"> - Minimalna efektywność energetyczna - 75% dla kotłów o znamionowej mocy cieplnej do 20 kW, 77% dla kotłów o znamionowej mocy cieplnej powyżej 20 kW - Maksymalna emisja tlenku węgla (CO) - 500 mg/m³ - Maksymalna emisja organicznych związków gazowych (OGC) - 20 mg/m³ - Maksymalna emisja pyłu (PM) - 40 mg/m³ - Maksymalna emisja tlenków azotu (NO_x) wyrażonych jako ekwiwalent dwutlenku azotu (NO₂) - 200 mg/m³ dla kotłów na biomasę 350 mg/m³, dla kotłów na paliwa kopalne.
	<p>Poddziałanie 4.4.2</p>	<p>OBNIŻENIE POZIOMU NISKIEJ EMISJI – SPR</p> <p>Interwencja w działaniu będzie skierowana na wymianę starych kotłów, pieców, urządzeń grzewczych na paliwa stałe wraz z wykonaniem wewnętrznych instalacji w budynku niezbędnych do prawidłowego funkcjonowania nowego systemu ogrzewania.</p>

	<p>Wsparcie będzie udzielone na inwestycje w źródła ciepła spalające biomasę lub wykorzystujące paliwa gazowe.</p> <p>Inwestycje mogą zostać wsparte jedynie w przypadku, gdy podłączenie do sieci ciepłowniczej na danym obszarze nie jest uzasadnione ekonomicznie. Oznacza to, iż dofinansowanie uzyskają również inwestycje polegające na podłączeniu do sieci ciepłowniczej.</p> <p>Priorytetowo powinny być wspierane projekty wykorzystujące odnawialne źródła energii (np. pompy ciepła).</p> <p>Projekty powinny być uzasadnione ekonomicznie i społecznie oraz, w stosownych przypadkach, przeciwdziałać ubóstwu energetycznemu.</p> <p>Wybór inwestycji będą warunkowały występujące na danym obszarze zagrożenia środowiskowe oraz wprowadzone ograniczenia dotyczące głównie jakości powietrza, w szczególności w zakresie inwestycji związanych ze spalaniem biomasy.</p> <p><u>Zasady dofinansowanie</u></p> <p>Dofinansowanie do nowych urządzeń grzewczych będzie wynosiło 350 zł/kW mocy nowego źródła ciepła, maksymalnie do wysokości mocy wyznaczonej w wyniku przeprowadzenia oceny energetycznej budynku i:</p> <ul style="list-style-type: none"> - nie więcej niż 8 tys. zł/kocioł w przypadku budynku jednorodzinnego - nie więcej niż 10 tys. zł/kocioł w przypadku budynku wielorodzinnego, dla którego jest wprowadzane wspólne źródło ciepła dla więcej niż jednego lokalu; <p>W przypadku konieczności poniesienia kosztów na instalację wewnętrzną niezbędną do prawidłowego funkcjonowania urządzenia istnieje możliwość zwiększenia limitu środków dofinansowania:</p> <ul style="list-style-type: none"> - maksymalnie do 6 tys. zł w przypadku budynku jednorodzinnego - do wielokrotności 6 tys. zł zgodnej z liczbą odrębnych lokali mieszkalnych w budynku wielorodzinnym i nie więcej niż 80 zł/m² ogrzewanej powierzchni. <p>W ramach montażu finansowego wkład własny w projekcie powinien pochodzić z budżetu beneficjenta, co oznacza iż środki mieszkańców (odbiorców końcowych) nie powinny być ujmowane w budżecie projektu.</p> <p>Refundacja przez gminę wydatków poniesionych przez odbiorców końcowych w związku z likwidacją kotłów i przyłączeniem nowego źródła ciepła, jest możliwa do wysokości wynikającej z ustalonych limitów (dla źródła i instalacji wewnętrznej) i może być dofinansowana na poziomie 100%.</p> <p>Dodatkowe (ponad ustalone limity) wydatki odbiorców końcowych poniesione w związku z likwidacją kotłów i przyłączeniem nowego źródła ciepła, jak również ich wydatki na termomodernizację nie są rozliczane w bilansie kosztów kwalifikowanych i nie stanowią wkładu własnego beneficjenta.</p> <p>Natomiast w odniesieniu do innych kosztów niż likwidacja kotłów i przyłączenie nowego źródła ciepła, które są również wydatkami kwalifikowanymi w projekcie to ich poziom dofinansowania będzie wynosił do 85%. Udział ww. kosztów w łącznych kosztach kwalifikowanych projektu nie przekroczy 10%, w tym zawierają się m.in. koszty pośrednie (do 3% kosztów kwalifikowanych). Do wyżej wymienionych wydatków mogą należeć np. działania w zakresie zwiększania świadomości ekologicznej mieszkańców, które są obowiązkowym elementem projektu.</p> <p><u>Poprawa efektywności energetycznej budynku, jako warunek dostępowy</u></p> <p>Przyjęty zostaje minimalny standard efektywności energetycznej budynku spełnienie którego oznacza brak konieczności przeprowadzania modernizacji energetycznej budynku.</p> <p>Warunek ten zostanie spełniony w przypadku gdy budynek posiada maksymalną wartość wskaźnika EP_{H+W} nie większą niż 150 kWh/(m² x rok) dla domów jednorodzinnych lub 135 kWh/(m² x rok) dla domów wielorodzinnych (EP_{H+W} - nieodnawialna energia pierwotna na potrzeby ogrzewania, wentylacji oraz przygotowania ciepłej wody użytkowej).</p> <p>W przypadku zabytkowych budynków mieszkalnych możliwe jest odstępianie od oceny w oparciu o wskaźnik EP_{H+W} i określenie minimalnego zakresu prac termomodernizacyjnych koniecznych do wykonania w zakresie: wymiany stolarki okiennej na energooszczędną, termomodernizacji</p>
--	--

		<p>dachów/stropodachów, modernizacji instalacji wentylacji, zastosowania odzysku ciepła – jeżeli te elementy prac są możliwe do wykonania ze względu na zalecenia konserwatorskie.</p> <p>Budynki dla których ww. warunków nie będzie spełniony będą musiały mieć przeprowadzone prace termomodernizacyjne w okresie realizacji projektu. Zobowiązanie mieszkańca do spełnienia ww. wymogów będzie warunkowało wymianę nieekologicznego źródła ogrzewania budynku.</p> <p>Weryfikacja energochłonności budynków będzie następowała w oparciu o przeprowadzone oceny energetyczne zgodnie z zakresem przyjętym przez Instytucję Zarządzającą RPO WM. W oparciu o wyniki ocen energetycznych mieszkańcy będą ostatecznie podejmowali decyzje o uczestnictwie w projekcie (przede wszystkim po uzyskaniu informacji o zakresie prac termomodernizacyjnych do jakich będą zobowiązani).</p> <p>W celu zapewnienia porównywalności i odpowiedniego poziomu wykonywanych ocen planowane jest zaangażowanie przez IZ RPO WM ekspertów energetycznych, i w oparciu o ich wiedzę i doświadczenie przeprowadzanie ww. ocen.</p> <p>Działania te mają służyć zmniejszeniu zapotrzebowania na energię budynków, a tym samym zastosowaniu urządzeń grzewczych mniejszej mocy.</p> <p><u>Efekt ekologiczny realizacji projektu</u></p> <p>Projekty oceniane będą głównie w oparciu o kryterium osiągniętych efektów ekologicznych w odniesieniu do redukcji emisji zanieczyszczeń, w tym gazów cieplarnianych oraz pyłów PM 2,5 i PM 10.</p> <p>Określenie redukcji emisji zanieczyszczeń będzie sumą redukcji emisji uzyskaną dla poszczególnych budynków wchodzących w skład projektu.</p> <p>Dane źródłowe niezbędne do obliczenia redukcji emisji zanieczyszczeń dla budynku będą pochodzić z:</p> <ul style="list-style-type: none"> - przeprowadzonej oceny energetycznej budynku dla stanu istniejącego, planowanych do osiągnięcia wskaźników po przeprowadzeniu termomodernizacji (jeżeli będzie ona wymagana), zastosowanego nowego źródła ciepła (dane dotyczące m.in.: zapotrzebowania na energię końcową przed i po realizacji projektu, wskaźniki emisji przyjęte dla paliwa stosowanego w starym i nowym źródle ciepła), - przyjętych przez Instytucję Zarządzającą RPO WM wskaźników emisji zanieczyszczeń dla poszczególnych rodzajów nośników energii lub energii w urządzeniach/systemach grzewczych. <p>Wskaźniki emisji zanieczyszczeń służące dla wyznaczenia efektu ekologicznego</p> <table border="1" data-bbox="630 1355 1444 1653"> <thead> <tr> <th rowspan="2">Źródła ogrzewania</th> <th colspan="3">Emisje zanieczyszczeń</th> </tr> <tr> <th>PM10 [g/GJ]</th> <th>PM2.5 [g/GJ]</th> <th>CO₂ [kg/GJ]</th> </tr> </thead> <tbody> <tr> <td>Pompa ciepła</td> <td>0</td> <td>0</td> <td>¹⁾</td> </tr> <tr> <td>Podłączenie do sieci ciepłowniczej</td> <td>0</td> <td>0</td> <td>93,74²⁾</td> </tr> <tr> <td>Kocioł gazowy</td> <td>0,2</td> <td>0,2</td> <td>52,00</td> </tr> <tr> <td>Nowoczesny kocioł na biomase, automatycznie zasilane paliwem</td> <td>19</td> <td>19</td> <td>0</td> </tr> <tr> <td>Nowoczesny kocioł na węgiel automatycznie zasilane paliwem</td> <td>20</td> <td>19</td> <td>92,00</td> </tr> <tr> <td>Stare palenisko na paliwo stałe</td> <td>380</td> <td>160</td> <td>104,00</td> </tr> </tbody> </table> <p>¹⁾ emisja dwutlenku węgla z nowego źródła ciepła będzie zależała m.in. od sezonowego współczynnika efektywności SPF i emisji jednostkowej dla energii elektrycznej: - emisja jednostkowa - w oparciu o aktualne dane publikowane przez KOBiZE: http://www.kobize.pl/pl/article/2014/id/569/komunikat-dotyczacy-emisji-dwutlenku-wegla-przypadajacej-na-1-mwh-energii-elektrycznej - sezonowy współczynnik efektywności SPF przyjmowany w zależności od zainstalowanej pompy ciepła.</p> <p>²⁾ emisja dwutlenku węgla z sieci ciepłowniczych zasilanych ze źródeł powyżej 50 MW będzie wyznaczana w oparciu o wskaźniki uwzględniając dominujące paliwo jakim jest opalane źródło zasilające sieć ciepłowniczą</p>	Źródła ogrzewania	Emisje zanieczyszczeń			PM10 [g/GJ]	PM2.5 [g/GJ]	CO ₂ [kg/GJ]	Pompa ciepła	0	0	¹⁾	Podłączenie do sieci ciepłowniczej	0	0	93,74 ²⁾	Kocioł gazowy	0,2	0,2	52,00	Nowoczesny kocioł na biomase, automatycznie zasilane paliwem	19	19	0	Nowoczesny kocioł na węgiel automatycznie zasilane paliwem	20	19	92,00	Stare palenisko na paliwo stałe	380	160	104,00
Źródła ogrzewania	Emisje zanieczyszczeń																																
	PM10 [g/GJ]	PM2.5 [g/GJ]	CO ₂ [kg/GJ]																														
Pompa ciepła	0	0	¹⁾																														
Podłączenie do sieci ciepłowniczej	0	0	93,74 ²⁾																														
Kocioł gazowy	0,2	0,2	52,00																														
Nowoczesny kocioł na biomase, automatycznie zasilane paliwem	19	19	0																														
Nowoczesny kocioł na węgiel automatycznie zasilane paliwem	20	19	92,00																														
Stare palenisko na paliwo stałe	380	160	104,00																														

Plany Gospodarki Niskoemisyjnej, jako warunek dostępowy						
Wskaźniki emisji dla źródeł ciepła powyżej 50 MW	jednostka	Węgiel kamienny	Węgiel brunatny	Gaz ziemny	Olej opałowy	Biomasa
	kg/GJ	93,74	110,55	56,10	77,40	o

Warunkiem poprzedzającym realizację projektów będzie opracowanie planów gospodarki niskoemisyjnej, które muszą być zaopiniowane pozytywnie przez WFOŚiGW lub NFOŚiGW w zakresie poprawności opracowania dokumentu. Metodologia ich opracowania została przyjęta w ramach POIŚ 2007-2013.²⁰

Rozliczanie projektu

W celu zapewnienia najefektywniejszego wdrażania tego rodzaju projektów planowane jest przyjęcie odrębnej ścieżki dofinansowania. Beneficjentem przyznawanej pomocy byłyby jednostki samorządu terytorialnego, jednak mając na uwadze, iż głównymi źródłami zanieczyszczeń są systemy ogrzewania mieszkań, odbiorcami końcowymi projektu byłoby m.in. mieszkańcy. Wprowadzenie odrębnej procedury polegałoby na uwzględnieniu możliwości rozliczania wszelkich prac zrealizowanych bezpośrednio przez odbiorców końcowych projektu w oparciu o wystawiane na nich, jako na osoby trzecie rachunki.

W ramach projektu dofinansowanie będzie udzielone na likwidację źródeł niskiej emisji w budynkach przeznaczonych na cele mieszkaniowe. W przypadku prowadzenia w części budynku działalności gospodarczej (np. wynajem pokoi, agroturystyka) będzie udzielona pomoc de minimis przez gminę, czyli pomoc na tzw. drugim poziomie.

W ramach projektu dofinansowanie będzie udzielane osobom legitymującym się tytułem prawnym do nieruchomości lub lokalu (np. wynikającym z prawa własności, ograniczonego prawa rzeczowego lub stosunku zobowiązaniowego).

Do uzyskania dofinansowania konieczne będzie przedstawienie dokumentów potwierdzających prawo do dysponowania nieruchomością lub lokalem.

W odniesieniu do współwłasności wymagana będzie zgoda większości współwłaścicieli, co oznacza zgodę współwłaścicieli posiadających ponad połowę udziałów we współwłasności.

Natomiast w przypadku, gdy odbiorca końcowy nie jest właścicielem nieruchomości/lokalu, a z treści dokumentu potwierdzającego jego prawo do dysponowania nieruchomością/lokałem (np. umowa najmu) nie wynika możliwość przeprowadzenia przez odbiorcę końcowego prac będących przedmiotem projektu (np. wymiany źródła ogrzewania lub instalacji wewnętrznej) wymagana będzie zgoda właściciela nieruchomości/lokalu i/lub współwłaścicieli (w odniesieniu do współwłasności) na wykonanie ww. prac (w imieniu właściciela/współwłaścicieli budynku może działać administrator/zarządca, jeżeli wynika to z zakresu jego umocowania).

Zobowiązania beneficjenta

Beneficjent (gmina) będzie zobowiązany do zapewnienia odpowiedniego systemu kontroli urządzeń grzewczych eksploatowanych przez odbiorców końcowych. Spełnienie tych warunków będzie się opierało na zawartych z odbiorcami np. porozumieniach/umowach.

Elementami takiego systemu będą:

- egzekwowanie od odbiorców końcowych, wykonania obowiązku trwałej likwidacji starego kotła i użytkowania wyłącznie dofinansowanego systemu ogrzewania jako podstawowego źródła ciepła w budynku
- kontrola braku nieuprawnionych modyfikacji kotła umożliwiających spalanie odpadów (np. dorobiony dodatkowy ruszt),
- kontrola przestrzegania parametrów paliwa dopuszczonego przez producenta urządzenia w instrukcji użytkowania urządzenia, w tym

²⁰ POIŚ 2007-2013, działanie 9.3 Plany gospodarki niskoemisyjnej, konkurs ogłoszony w 2013 r. - NFOŚiGW: Poradnik SEAP - http://www.covenantofmayors.eu/IMG/pdf/SEAP_guidebook_PL_final.pdf
 PGN – <http://pois.nfosigw.gov.pl/pois-9-priorytet/ogloszenie-o-naborze-wnioskow/w-ramach-dzialania-93---konkurs-2/>

		<p>wyrażenia zgody przez odbiorcę końcowego na pobranie i zbadanie parametrów próbki paliwa,</p> <ul style="list-style-type: none"> - kontrola zapewnienie prawidłowych warunków składowania opału w celu jego ochrony przed zawilgoceniem (jeśli dotyczy). <p><u>Dyrektywa dotycząca ekoprojektu, jako warunek dostępowy</u></p> <p>Wsparte projekty muszą skutkować redukcją CO₂ co najmniej o 30% w odniesieniu do istniejących instalacji</p> <p>Dodatkowo wspierane urządzenia do ogrzewania powinny od początku okresu programowania charakteryzować się obowiązującym od końca 2020 r. minimalnym poziomem efektywności energetycznej i normami emisji zanieczyszczeń, które zostały określone w środkach wykonawczych do dyrektywy 2009/125/WE z dnia 21 października 2009 r. ustanawiającej ogólne zasady ustalania wymogów dotyczących ekoprojektu dla produktów związanych z energią. Najważniejsze wymogi dla urządzeń wynikające z dyrektywy:</p> <ul style="list-style-type: none"> - Minimalna efektywność energetyczna - 75% dla kotłów o znamionowej mocy cieplnej do 20 kW, 77% dla kotłów o znamionowej mocy cieplnej powyżej 20 kW - Maksymalna emisja tlenku węgla (CO) - 500 mg/m³ - Maksymalna emisja organicznych związków gazowych (OGC) - 20 mg/m³ - Maksymalna emisja pyłu (PM) - 40 mg/m³ - Maksymalna emisja tlenków azotu (NO_x) wyrażonych jako ekwiwalent dwutlenku azotu (NO₂) - 200 mg/m³ dla kotłów na biomasę 350 mg/m³, dla kotłów na paliwa kopalne. <p>W zakresie sieci ciepłowniczych wsparcie będzie ukierunkowane na budowę, rozbudowę i przebudowę sieci pod warunkiem spełnienia wymogu efektywnego systemu ciepłowniczego lub chłodniczego, o którym mowa w art. 2 pkt 41 i 42 dyrektywy Parlamentu Europejskiego i Rady 2012/27/UE z dnia 25 października 2012 r. w sprawie efektywności energetycznej, zmiany dyrektyw 2009/125/WE i 2010/30/UE oraz uchylecia dyrektyw 2004/8/WE i 2006/32/WE.</p>
	<p>Poddziałanie 4.4.3</p>	<p>OBNIŻENIE POZIOMU NISKIEJ EMISJI (PALIWA STAŁE) – SPR</p> <p>Interwencja w działaniu będzie skierowana na wymianę starych kotłów, pieców, urządzeń grzewczych na paliwa stałe wraz z wykonaniem wewnętrznych instalacji w budynku niezbędnych do prawidłowego funkcjonowania nowego systemu ogrzewania.</p> <p>Wsparcie będzie udzielone na inwestycje w źródła ciepła wykorzystujące paliwa stałe.</p> <p>Inwestycje mogą zostać wsparte jedynie w przypadku, gdy podłączenie do sieci ciepłowniczej na danym obszarze nie jest uzasadnione ekonomicznie. Oznacza to, iż dofinansowanie uzyskają również inwestycje polegające na podłączeniu do sieci ciepłowniczej.</p> <p>Priorytetowo powinny być wspierane projekty wykorzystujące odnawialne źródła energii (np. pompy ciepła).</p> <p>Projekty powinny być uzasadnione ekonomicznie i społecznie oraz, w stosownych przypadkach, przeciwdziałać ubóstwu energetycznemu.</p> <p>Wybór inwestycji będą warunkowały występujące na danym obszarze zagrożenia środowiskowe oraz wprowadzone ograniczenia dotyczące głównie jakości powietrza, w szczególności w zakresie inwestycji związanych ze spalaniem biomasy.</p> <p><u>Zasady dofinansowania</u></p> <p>Dofinansowanie do nowych urządzeń grzewczych będzie wynosiło 350 zł/kW mocy nowego źródła ciepła, maksymalnie do wysokości mocy wyznaczonej w wyniku przeprowadzenia oceny energetycznej budynku i:</p> <ul style="list-style-type: none"> - nie więcej niż 8 tys. zł/kocioł w przypadku budynku jednorodzinnego - nie więcej niż 10 tys. zł/kocioł w przypadku budynku wielorodzinnego, dla którego jest wprowadzane wspólne źródło ciepła dla więcej niż jednego lokalu; <p>W przypadku konieczności poniesienia kosztów na instalacje wewnętrzną niezbędną do prawidłowego funkcjonowania urządzenia istnieje możliwość zwiększenia limitu środków dofinansowania:</p>

	<ul style="list-style-type: none"> - maksymalnie do 1 tys. zł w przypadku budynku jednorodzinny - do wielokrotności 1 tys. zł zgodnej z liczbą odrębnych lokali mieszkalnych w budynku wielorodzinnym i nie więcej niż 80 zł/m² ogrzewanej powierzchni. <p>W ramach montażu finansowego wkład własny w projekcie powinien pochodzić z budżetu beneficjenta, co oznacza iż środki mieszkańców (odbiorców końcowych) nie powinny być ujmowane w budżecie projektu.</p> <p>Refundacja przez gminę wydatków poniesionych przez odbiorców końcowych w związku z likwidacją kotłów i przyłączeniem nowego źródła ciepła, jest możliwa do wysokości wynikającej z ustalonych limitów (dla źródła i instalacji wewnętrznej) i może być dofinansowana na poziomie 100%.</p> <p>Dodatkowe (ponad ustalone limity) wydatki odbiorców końcowych poniesione w związku z likwidacją kotłów i przyłączeniem nowego źródła ciepła, jak również ich wydatki na termomodernizację nie są rozliczane w bilansie kosztów kwalifikowanych i nie stanowią wkładu własnego beneficjenta.</p> <p>Natomiast w odniesieniu do innych kosztów niż likwidacja kotłów i przyłączenie nowego źródła ciepła, które są również wydatkami kwalifikowanymi w projekcie to ich poziom dofinansowania będzie wynosił do 85%. Udział ww. kosztów w łącznych kosztach kwalifikowanych projektu nie przekroczy 10%, w tym zawierają się m.in. koszty pośrednie (do 3% kosztów kwalifikowanych). Do wyżej wymienionych wydatków mogą należeć np. działania w zakresie zwiększania świadomości ekologicznej mieszkańców, które są obowiązkowym elementem projektu.</p> <p><u>Poprawa efektywności energetycznej budynku, jako warunek dostępowy</u></p> <p>Przyjęty zostaje minimalny standard efektywności energetycznej budynku spełnienie którego oznacza brak konieczności przeprowadzania modernizacji energetycznej budynku.</p> <p>Warunek ten zostanie spełniony w przypadku gdy budynek posiada maksymalną wartość wskaźnika EP_{H+W} nie większą niż 150 kWh/(m² x rok) dla domów jednorodzinnych lub 135 kWh/(m² x rok) dla domów wielorodzinnych (EP_{H+W} - nieodnawialna energia pierwotna na potrzeby ogrzewania, wentylacji oraz przygotowania ciepłej wody użytkowej).</p> <p>W przypadku zabytkowych budynków mieszkalnych możliwe jest odstępianie od oceny w oparciu o wskaźnik EP_{H+W} i określenie minimalnego zakresu prac termomodernizacyjnych koniecznych do wykonania w zakresie: wymiany stolarki okiennej na energooszczędną, termomodernizacji dachów/stropodachów, modernizacji instalacji wentylacji, zastosowania odzysku ciepła – jeżeli te elementy prac są możliwe do wykonania ze względu na zalecenia konserwatorskie.</p> <p>Budynki dla których ww. warunek nie będzie spełniony będą musiały mieć przeprowadzone prace termomodernizacyjne w okresie realizacji projektu. Zobowiązanie mieszkańca do spełnienia ww. wymogów będzie warunkowało wymianę nieekologicznego źródła ogrzewania budynku.</p> <p>Weryfikacja energochłonności budynków będzie następowała w oparciu o przeprowadzone oceny energetyczne zgodnie z zakresem przyjętym przez Instytucję Zarządzającą RPO WM. W oparciu o wyniki ocen energetycznych mieszkańcy będą ostatecznie podejmowali decyzje o uczestnictwie w projekcie (przede wszystkim po uzyskaniu informacji o zakresie prac termomodernizacyjnych do jakich będą zobowiązani).</p> <p>W celu zapewnienia porównywalności i odpowiedniego poziomu wykonywanych ocen planowane jest zaangażowanie przez IZ RPO WM ekspertów energetycznych, i w oparciu o ich wiedzę i doświadczenie przeprowadzanie ww. ocen.</p> <p>Działania te mają służyć zmniejszeniu zapotrzebowania na energię budynków, a tym samym zastosowaniu urządzeń grzewczych mniejszej mocy.</p> <p><u>Efekt ekologiczny realizacji projektu</u></p>
--	---

		<p>Projekty oceniane będą głównie w oparciu o kryterium osiągniętych efektów ekologicznych w odniesieniu do redukcji emisji zanieczyszczeń, w tym gazów cieplarnianych oraz pyłów PM 2,5 i PM 10.</p> <p>Określenie redukcji emisji zanieczyszczeń będzie sumą redukcji emisji uzyskaną dla poszczególnych budynków wchodzących w skład projektu.</p> <p>Dane źródłowe niezbędne do obliczenia redukcji emisji zanieczyszczeń dla budynku będą pochodzić z:</p> <ul style="list-style-type: none"> - przeprowadzonej oceny energetycznej budynku dla stanu istniejącego, planowanych do osiągnięcia wskaźników po przeprowadzeniu termomodernizacji (jeżeli będzie ona wymagana), zastosowanego nowego źródła ciepła (dane dotyczące m.in.: zapotrzebowania na energię końcową przed i po realizacji projektu, wskaźniki emisji przyjęte dla paliwa stosowanego w starym i nowym źródle ciepła), - przyjętych przez Instytucję Zarządzającą RPO WM wskaźników emisji zanieczyszczeń dla poszczególnych rodzajów nośników energii lub energii w urządzeniach/systemach grzewczych. <p>Wskaźniki emisji zanieczyszczeń służące dla wyznaczenia efektu ekologicznego</p> <table border="1" data-bbox="630 779 1452 1055"> <thead> <tr> <th rowspan="2">Źródła ogrzewania</th> <th colspan="3">Emisje zanieczyszczeń</th> </tr> <tr> <th>PM10 [g/GJ]</th> <th>PM2.5 [g/GJ]</th> <th>CO₂ [kg/GJ]</th> </tr> </thead> <tbody> <tr> <td>Pompa ciepła</td> <td>0</td> <td>0</td> <td>¹⁾</td> </tr> <tr> <td>Podłączenie do sieci ciepłowniczej</td> <td>0</td> <td>0</td> <td>93,74²⁾</td> </tr> <tr> <td>Kocioł gazowy</td> <td>0,2</td> <td>0,2</td> <td>52,00</td> </tr> <tr> <td>Nowoczesny kocioł na biomasę, automatyczne zasilane paliwem</td> <td>19</td> <td>19</td> <td>0</td> </tr> <tr> <td>Nowoczesny kocioł na węgiel automatyczne zasilane paliwem</td> <td>20</td> <td>19</td> <td>92,00</td> </tr> <tr> <td>Stare palenisko na paliwo stałe</td> <td>380</td> <td>160</td> <td>104,00</td> </tr> </tbody> </table> <p>¹⁾ emisja dwutlenku węgla z nowego źródła ciepła będzie zależała m.in. od sezonowego współczynnika efektywności SPF i emisji jednostkowej dla energii elektrycznej: - emisja jednostkowa - w oparciu o aktualne dane publikowane przez KOBiZE: http://www.kobize.pl/pl/article/2014/id/569/komunikat-dotyczacy-emisji-dwutlenku-wegla-przypadajacej-na-1-mwh-energii-elektrycznej - sezonowy współczynnik efektywności SPF przyjmowany w zależności od zainstalowanej pompy ciepła.</p> <p>²⁾ emisja dwutlenku węgla z sieci ciepłowniczych zasilanych ze źródeł powyżej 50 MW będzie wyznaczana w oparciu o wskaźniki uwzględniając dominujące paliwo jakim jest opalane źródło zasilające sieć ciepłowniczą</p> <table border="1" data-bbox="630 1332 1452 1473"> <thead> <tr> <th rowspan="2">Wskaźniki emisji dla źródeł ciepła powyżej 50 MW</th> <th>jednostka</th> <th>Węgiel kamienny</th> <th>Węgiel brunatny</th> <th>Gaz ziemny</th> <th>Olej opałowy</th> <th>Biomasa</th> </tr> </thead> <tbody> <tr> <td>kg/GJ</td> <td>93,74</td> <td>110,55</td> <td>56,10</td> <td>77,40</td> <td>o</td> </tr> </tbody> </table> <p>Plany Gospodarki Niskoemisyjnej, jako warunek dostępowy</p> <p>Warunkiem poprzedzającym realizację projektów będzie opracowanie planów gospodarki niskoemisyjnej, które muszą być zaopiniowane pozytywnie przez WFOŚiGW lub NFOŚiGW w zakresie poprawności opracowania dokumentu.</p> <p>Metodologia ich opracowania została przyjęta w ramach POiŚ 2007-2013.²¹</p> <p>Rozliczanie projektu</p> <p>W celu zapewnienia najefektywniejszego wdrażania tego rodzaju projektów planowane jest przyjęcie odrębnej ścieżki dofinansowania. Beneficjentem przyznawanej pomocy byłoby jednostki samorządu terytorialnego, jednak mając na uwadze, iż głównymi źródłami zanieczyszczeń są systemy ogrzewania mieszkań, odbiorcami końcowymi projektu byłoby m.in. mieszkańcy.</p>	Źródła ogrzewania	Emisje zanieczyszczeń			PM10 [g/GJ]	PM2.5 [g/GJ]	CO ₂ [kg/GJ]	Pompa ciepła	0	0	¹⁾	Podłączenie do sieci ciepłowniczej	0	0	93,74 ²⁾	Kocioł gazowy	0,2	0,2	52,00	Nowoczesny kocioł na biomasę, automatyczne zasilane paliwem	19	19	0	Nowoczesny kocioł na węgiel automatyczne zasilane paliwem	20	19	92,00	Stare palenisko na paliwo stałe	380	160	104,00	Wskaźniki emisji dla źródeł ciepła powyżej 50 MW	jednostka	Węgiel kamienny	Węgiel brunatny	Gaz ziemny	Olej opałowy	Biomasa	kg/GJ	93,74	110,55	56,10	77,40	o
Źródła ogrzewania	Emisje zanieczyszczeń																																													
	PM10 [g/GJ]	PM2.5 [g/GJ]	CO ₂ [kg/GJ]																																											
Pompa ciepła	0	0	¹⁾																																											
Podłączenie do sieci ciepłowniczej	0	0	93,74 ²⁾																																											
Kocioł gazowy	0,2	0,2	52,00																																											
Nowoczesny kocioł na biomasę, automatyczne zasilane paliwem	19	19	0																																											
Nowoczesny kocioł na węgiel automatyczne zasilane paliwem	20	19	92,00																																											
Stare palenisko na paliwo stałe	380	160	104,00																																											
Wskaźniki emisji dla źródeł ciepła powyżej 50 MW	jednostka	Węgiel kamienny	Węgiel brunatny	Gaz ziemny	Olej opałowy	Biomasa																																								
	kg/GJ	93,74	110,55	56,10	77,40	o																																								

²¹ POiŚ 2007-2013, działanie 9.3 Plany gospodarki niskoemisyjnej, konkurs ogłoszony w 2013 r. - NFOŚiGW: Poradnik SEAP - http://www.covenantofmayors.eu/IMG/pdf/SEAP_guidebook_PL_final.pdf
PGN – <http://pois.nfosigw.gov.pl/pois-9-priorytet/ogloszenie-o-naborze-wnioskow/w-ramach-dzialania-93---konkurs-2/>

	<p>Wprowadzenie odrębnej procedury polegałoby na uwzględnieniu możliwości rozliczania wszelkich prac zrealizowanych bezpośrednio przez odbiorców końcowych projektu w oparciu o wystawiane na nich, jako na osoby trzecie rachunki.</p> <p>W ramach projektu dofinansowanie będzie udzielone na likwidację źródeł niskiej emisji w budynkach przeznaczonych na cele mieszkaniowe. W przypadku prowadzenia w części budynku działalności gospodarczej (np. wynajem pokoi, agroturystyka) będzie udzielona pomoc de minimis przez gminę, czyli pomoc na tzw. drugim poziomie.</p> <p>W ramach projektu dofinansowanie będzie udzielane osobom legitymującym się tytułem prawnym do nieruchomości lub lokalu (np. wynikającym z prawa własności, ograniczonego prawa rzeczowego lub stosunku zobowiązaniowego).</p> <p>Do uzyskania dofinansowania konieczne będzie przedstawienie dokumentów potwierdzających prawo do dysponowania nieruchomością lub lokalem.</p> <p>W odniesieniu do współwłasności wymagana będzie zgoda większości współwłaścicieli, co oznacza zgodę współwłaścicieli posiadających ponad połowę udziałów we współwłasności.</p> <p>Natomiast w przypadku, gdy odbiorca końcowy nie jest właścicielem nieruchomości/lokalu, a z treści dokumentu potwierdzającego jego prawo do dysponowania nieruchomością/lokałem (np. umowa najmu) nie wynika możliwość przeprowadzenia przez odbiorcę końcowego prac będących przedmiotem projektu (np. wymiany źródła ogrzewania lub instalacji wewnętrznej) wymagana będzie zgoda właściciela nieruchomości/lokalu i/lub współwłaścicieli (w odniesieniu do współwłasności) na wykonanie ww. prac (w imieniu właściciela/współwłaścicieli budynku może działać administrator/zarządca, jeżeli wynika to z zakresu jego umocowania).</p> <p><u>Zobowiązania beneficjenta</u></p> <p>Beneficjent (gmina) będzie zobowiązany do zapewnienia odpowiedniego systemu kontroli urządzeń grzewczych eksploatowanych przez odbiorców końcowych. Spełnienie tych warunków będzie się opierało na zawartych z odbiorcami np. porozumieniach/umowach.</p> <p>Elementami takiego systemu będą:</p> <ul style="list-style-type: none"> - egzekwowanie od odbiorców końcowych, wykonania obowiązku trwałej likwidacji starego kotła i użytkowania wyłącznie dofinansowanego systemu ogrzewania jako podstawowego źródła ciepła w budynku - kontrola braku nieuprawnionych modyfikacji kotła umożliwiających spalanie odpadów (np. dorobiony dodatkowy ruszt), - kontrola przestrzegania parametrów paliwa dopuszczonego przez producenta urządzenia w instrukcji użytkowania urządzenia, w tym wyrażenia zgody przez odbiorcę końcowego na pobranie i zbadanie parametrów próbki paliwa, - kontrola zapewnienie prawidłowych warunków składowania opału w celu jego ochrony przed zawilgoceniem (jeśli dotyczy). <p><u>Dyrektywa dotycząca ekoprojektu, jako warunek dostępowy</u></p> <p>Wsparte projekty muszą skutkować redukcją CO₂ co najmniej o 30% w odniesieniu do istniejących instalacji.</p> <p>Dodatkowo wspierane urządzenia do ogrzewania powinny od początku okresu programowania charakteryzować się obowiązującym od końca 2020 r. minimalnym poziomem efektywności energetycznej i normami emisji zanieczyszczeń, które zostały określone w środkach wykonawczych do dyrektywy 2009/125/WE z dnia 21 października 2009 r. ustanawiającej ogólne zasady ustalania wymogów dotyczących ekoprojektu dla produktów związanych z energią. Najważniejsze wymogi dla urządzeń wynikające z dyrektywy:</p> <ul style="list-style-type: none"> - Minimalna efektywność energetyczna - 75% dla kotłów o znamionowej mocy cieplnej do 20 kW, 77% dla kotłów o znamionowej mocy cieplnej powyżej 20 kW - Maksymalna emisja tlenku węgla (CO) - 500 mg/m³ - Maksymalna emisja organicznych związków gazowych (OGC) - 20 mg/m³
--	---

		<ul style="list-style-type: none"> - Maksymalna emisja pyłu (PM) - 40 mg/m³ - Maksymalna emisja tlenków azotu (NO_x) wyrażonych jako ekwiwalent dwutlenku azotu (NO₂) - 200 mg/m³ dla kotłów na biomasę 350 mg/m³, dla kotłów na paliwa kopalne
6. Cel/e szczegółowy/e działania/poddziałania	Poddziałanie 4.4.1	Obniżony poziom niskiej emisji w województwie
	Poddziałanie 4.4.2	
	Poddziałanie 4.4.3	Obniżone poziomy zanieczyszczeń powietrza w województwie
7. Lista wskaźników rezultatu bezpośredniego	Poddziałanie 4.4.1	Poziom emisji PM 10 Poziom emisji PM 2,5 (34) Szacowany roczny spadek emisji gazów cieplarnianych
	Poddziałanie 4.4.2	Poziom emisji PM 10 Poziom emisji PM 2,5 (34) Szacowany roczny spadek emisji gazów cieplarnianych
	Poddziałanie 4.4.3	Poziom emisji PM 10 Poziom emisji PM 2,5 (34) Szacowany roczny spadek emisji gazów cieplarnianych
8. Lista wskaźników produktu	Poddziałanie 4.4.1	Liczba zmodernizowanych źródeł ciepła
	Poddziałanie 4.4.2	Liczba zmodernizowanych źródeł ciepła Długość wybudowanej sieci ciepłowniczej Długość zmodernizowanej sieci ciepłowniczej
	Poddziałanie 4.4.3	Liczba zmodernizowanych źródeł ciepła
9. Typy projektów	Poddziałanie 4.4.1	OBNIŻENIE POZIOMU NISKIEJ EMISJI – ZIT A. wymiana źródeł ciepła w indywidualnych gospodarstwach domowych (biomasa i paliwa gazowe) projekty z obszaru objętego strategią ZIT – miejski obszar funkcjonalny Krakowa – Metropolia Krakowska, ujęte w wykazie projektów zidentyfikowanych w ramach trybu pozakonkursowego
	Poddziałanie 4.4.2	OBNIŻENIE POZIOMU NISKIEJ EMISJI – SPR A. wymiana źródeł ciepła w indywidualnych gospodarstwach domowych (biomasa i paliwa gazowe) B. rozwój sieci ciepłowniczych
	Poddziałanie 4.4.3	OBNIŻENIE POZIOMU NISKIEJ EMISJI (PALIWA STAŁE) – SPR A. wymiana źródeł ciepła w indywidualnych gospodarstwach domowych (paliwa stałe)
10. Typ beneficjenta	Poddziałanie 4.4.1	<ul style="list-style-type: none"> • jednostki samorządu terytorialnego, ich związki i stowarzyszenia • jednostki organizacyjne JST posiadające osobowość prawną
	Poddziałanie 4.4.2	<ul style="list-style-type: none"> • jednostki samorządu terytorialnego, ich związki i stowarzyszenia • jednostki organizacyjne JST posiadające osobowość prawną • podmioty odpowiedzialne za rozwój sieci ciepłowniczych
	Poddziałanie 4.4.3	<ul style="list-style-type: none"> • jednostki samorządu terytorialnego, ich związki i stowarzyszenia • jednostki organizacyjne JST posiadające osobowość prawną
11. Grupa docelowa/ostateczni odbiorcy wsparcia	Działanie 4.4	Główną grupę docelową interwencji stanowią mieszkańcy województwa, w tym przede wszystkim zamieszkujący regiony o najbardziej niekorzystnych warunkach pod względem jakości powietrza i występujących tam zanieczyszczeń.

12. <i>Instytucja pośrednicząca (jeśli dotyczy)</i>	Działanie 4.4	w zakresie poddziałania 4.4.1: Związek ZIT – Stowarzyszenie Metropolia Krakowska
13. <i>Instytucja wdrażająca (jeśli dotyczy)</i>	Działanie 4.4	nie dotyczy
14. <i>Kategoria(e) regionu(ów) wraz z przypisaniem kwot UE (EUR)</i>	Działanie 4.4	100 000 000
	Poddziałanie 4.4.1	50 000 000
	Poddziałanie 4.4.2	34 275 507
	Poddziałanie 4.4.3	15 724 493
15. <i>Mechanizmy powiązania interwencji z innymi działaniami/ poddziałaniami w ramach PO lub z innymi PO (jeśli dotyczy)</i>	Działanie 4.4	nie dotyczy
16. <i>Instrumenty terytorialne (jeśli dotyczy)</i>	Poddziałanie 4.4.1	ZIT
	Poddziałanie 4.4.2	SPR
	Poddziałanie 4.4.3	SPR
17. <i>Tryb(y) wyboru projektów oraz wskazanie podmiotu odpowiedzialnego za nabór i ocenę wniosków oraz przyjmowanie protestów</i>	Działanie 4.4	podmiot odpowiedzialny za nabór i ocenę wniosków: Urząd Marszałkowski Województwa Małopolskiego, Departament Funduszy Europejskich podmiot odpowiedzialny za rozpatrywanie protestów: Urząd Marszałkowski Województwa Małopolskiego, Departament Zarządzania Programami Operacyjnymi (nie dotyczy projektów w trybie pozakonkursowym)
	Poddziałanie 4.4.1	tryb pozakonkursowy ponadto w ramach poddziałania 4.4.1 podmiotem odpowiedzialnym za ocenę w zakresie kryteriów zgodności lub stopnia zgodności ze Strategią ZIT jest Związek ZIT – Stowarzyszenie Metropolia Krakowska.
	Poddziałanie 4.4.2	tryb konkursowy
	Poddziałanie 4.4.3	tryb konkursowy
18. <i>Limity i ograniczenia w realizacji projektów (jeśli dotyczy)</i>	Działanie 4.4	Główne limity i ograniczenia zostały wskazane w punktach 5, 24-28. W odniesieniu do zasad kwalifikowania wydatków oraz katalogu wydatków specyficznych – zgodnie z Podręcznikiem kwalifikowania wydatków objętych dofinansowaniem w ramach Regionalnego Programu Operacyjnego Województwa Małopolskiego na lata 2014-2020.
19. <i>Warunki i planowany zakres stosowania cross-finansingu (%) (jeśli dotyczy)</i>	Działanie 4.4	nie dotyczy
20. <i>Dopuszczalna maksymalna wartość zakupionych środków trwałych jako % wydatków kwalifikowalnych</i>	Działanie 4.4	nie dotyczy
21. <i>Warunki uwzględniania</i>	Działanie 4.4	W przypadku projektów należących do kategorii projektów generujących dochód po ukończeniu, dofinansowanie ustalane będzie na podstawie art. 61 ust. 3 lit. b rozporządzenia Parlamentu Europejskiego i Rady (UE) nr 1303/2013

<p><i>dochodu w projekcie (jeśli dotyczy)</i></p>		<p>z dnia 17 grudnia 2013 r. (wskaźnik luki w finansowaniu). W sytuacji wygenerowania przez powyższe projekty dodatkowego dochodu w trakcie realizacji (incydentalnego), pochodzącego ze źródeł nie uwzględnionych we wskaźniku luki w finansowaniu, dochód ten, zgodnie z art. 61 ust 3, pomniejszy wydatki kwalifikowalne projektu najpóźniej na etapie rozliczania wniosku o płatność końcową.</p> <p>W przypadku projektów należących do kategorii projektów generujących dochód w trakcie wdrażania koszty kwalifikowalne projektu zostaną pomniejszone o powyższy dochód na podstawie art. 65 ust. 8 rozporządzenia Parlamentu Europejskiego i Rady (UE) nr 1303/2013 z dnia 17 grudnia 2013 r.</p>
<p>22. <i>Warunki stosowania uproszczonych form rozliczania wydatków i planowany zakres systemu zaliczek</i></p>	<p>Działanie 4.4</p>	<p>Warunki stosowania uproszczonych form rozliczania wydatków – zgodnie z Podręcznikiem kwalifikowania wydatków objętych dofinansowaniem w ramach Regionalnego Programu Operacyjnego Województwa Małopolskiego na lata 2014-2020.</p> <p>W ramach działania planuje się stosowanie systemu zaliczek.</p>
<p>23. <i>Pomoc publiczna i pomoc de minimis (rodzaj i przeznaczenie pomocy, unijna lub krajowa podstawa prawna)</i>²²</p>	<p>Działanie 4.4</p>	<p>Z uwagi na charakter oraz zasady wspierania interwencji – przewiduje się, że wsparcie udzielane w ramach działania może stanowić pomoc państwa, w szczególności: pomoc inwestycyjna na efektywny energetycznie system ciepłowniczy i chłodniczy, pomoc de minimis.</p> <p>Podstawę prawną udzielania pomocy stanowią w szczególności:</p> <ul style="list-style-type: none"> • Rozporządzenie Ministra Infrastruktury i Rozwoju z 5 listopada 2015 r. w sprawie udzielania pomocy inwestycyjnej na efektywny energetycznie system ciepłowniczy i chłodniczy w ramach regionalnych programów operacyjnych na lata 2014-2020 • Rozporządzenie Ministra Infrastruktury i Rozwoju z dn. 19 marca 2015 r. w sprawie udzielania pomocy de minimis w ramach regionalnych programów operacyjnych na lata 2014-2020. <p>W przypadku projektów kwalifikujących się do objęcia pomocą publiczną lub pomocą <i>de minimis</i> – wsparcie udzielane będzie zgodnie z właściwymi przepisami prawa dotyczącymi zasad udzielania tej pomocy, obowiązującymi na dzień udzielania wsparcia.</p>
<p>24. <i>Maksymalny % poziom dofinansowania UE wydatków kwalifikowalnych na poziomie projektu (jeśli dotyczy)</i></p>	<p>Działanie 4.4</p>	<p>98,5% - z wyłączeniem poddziałania 4.4.2, typ projektu B 85% - w poddziałaniu 4.4.2, typ projektu B</p> <p>W przypadku projektów objętych pomocą publiczną lub pomocą <i>de minimis</i> poziom dofinansowania wynikać będzie z przepisów prawnych obowiązujących na dzień udzielania wsparcia, w tym w szczególności rozporządzeń wydanych przez ministra właściwego do spraw rozwoju regionalnego z zastrzeżeniem, że poziom dofinansowania nie przekroczy maksymalnego % poziomu dofinansowania UE wydatków kwalifikowanych na poziomie projektu określonego w niniejszym punkcie.</p> <p>W przypadku projektów należących do kategorii projektów generujących dochód po ukończeniu, maksymalny poziom dofinansowania UE zostanie skorygowany o dochód zgodnie z zapisami pkt. 21.</p> <p>W przypadku innych projektów niż wyżej wymienione (tj. projektów nie objętych pomocą publiczną, pomocą <i>de minimis</i> lub nie generujących dochodu po ukończeniu) maksymalny poziom dofinansowania UE jest określony w niniejszym punkcie, z zastrzeżeniem, iż w przypadku projektów należących do kategorii projektów generujących dochód w trakcie wdrażania, koszty kwalifikowalne zostaną skorygowane o dochód zgodnie z zapisami pkt. 21. Poziom dofinansowania UE w tych projektach może zostać powiększony o inne środki, o których mowa w pkt. 25.</p>
<p>25. <i>Maksymalny % poziom dofinansowania całkowitego wydatków</i></p>	<p>Działanie 4.4</p>	<p>Zgodnie z zapisami Kontraktu Terytorialnego dla Województwa Małopolskiego w przypadku projektów objętych pomocą publiczną, pomocą <i>de minimis</i> lub projektów generujących dochód po ukończeniu w rozumieniu art. 61 rozporządzenia nr 1303/2013, dofinansowanie udzielone będzie wyłącznie ze środków UE, o których mowa w pkt 24.</p>

²² Maksymalny poziom dofinansowania projektu podlegającego przepisom dotyczącym pomocy państwa wynika z odpowiednich programów pomocowych oraz mapy pomocy regionalnej dla Polski na lata 2014-2020 (decyzja Komisji SA.37485/2013/N z dnia 20 lutego 2014 r.).

<i>kwalfikowalnych na poziomie projektu (środki UE + ewentualne współfinansowanie z budżetu państwa lub innych źródeł przyznawane beneficjentowi przez właściwą instytucję)</i>		W przypadku innych projektów niż wyżej wymienione (tj. projektów nie objętych pomocą publiczną, pomocą de minimis lub nie generujących dochodu po ukończeniu) maksymalny poziom dofinansowania całkowitego jest zgodny z maksymalnym poziomem wskazanym w niniejszym punkcie (pkt 25), z zastrzeżeniem, iż w przypadku projektów należących do kategorii projektów generujących dochód w trakcie wdrażania, koszty kwalifikowalne zostaną skorygowane o dochód zgodnie z zapisami pkt. 21.
26. Minimalny wkład własny beneficjenta jako % wydatków kwalifikowalnych	Działanie 4.4	1,5% - z wyłączeniem poddziałania 4.4.2, typ projektu B 15% - w poddziałaniu 4.4.2, typ projektu B W przypadku projektów objętych pomocą publiczną lub pomocą de minimis, projektów generujących dochód, wkład własny do kosztów kwalifikowalnych zależny będzie od poziomu dofinansowania ustalonego z uwzględnieniem zapisów pkt. 21, 24 i 25.
27. Minimalna i maksymalna wartość projektu (PLN) (jeśli dotyczy)	Działanie 4.4	nie dotyczy
28. Minimalna i maksymalna wartość wydatków kwalifikowalnych projektu (PLN) (jeśli dotyczy)	Poddziałanie 4.4.1	W odniesieniu do poddziałania 4.4.1 i 4.4.2, typ projektu A: <ul style="list-style-type: none">• dofinansowanie na nowe urządzenie grzewcze do 350zł/kW mocy urządzenia, ale:<ul style="list-style-type: none">- nie więcej niż 8 tys. zł/kocioł w przypadku budynku jednorodzinne- nie więcej niż 10 tys. zł/kocioł w przypadku budynku wielorodzinnego, dla którego jest wprowadzane wspólne źródło ciepła dla więcej niż jednego lokalu;• dofinansowanie do instalacji wewnętrznej:<ul style="list-style-type: none">- maksymalnie do 6 tys. zł w przypadku budynku jednorodzinne- do wielokrotności 6 tys. zł zgodnej z liczbą odrębnych lokali mieszkalnych w budynku wielorodzinnym i nie więcej niż 80 zł/m² ogrzewanej powierzchni
	Poddziałanie 4.4.2	W odniesieniu do poddziałania 4.4.2, typ projektu B: <ul style="list-style-type: none">• nie dotyczy
	Poddziałanie 4.4.3	<ul style="list-style-type: none">• dofinansowanie na nowe urządzenie grzewcze do 350zł/kW mocy urządzenia, ale:<ul style="list-style-type: none">- nie więcej niż 8 tys. zł/kocioł w przypadku budynku jednorodzinne- nie więcej niż 10 tys. zł/kocioł w przypadku budynku wielorodzinnego, dla którego jest wprowadzane wspólne źródło ciepła dla więcej niż jednego lokalu;• dofinansowanie do instalacji wewnętrznej:<ul style="list-style-type: none">- maksymalnie do 1 tys. zł w przypadku budynku jednorodzinne- do wielokrotności 1 tys. zł zgodnej z liczbą odrębnych lokali mieszkalnych w budynku wielorodzinnym i nie więcej niż 80 zł/m² ogrzewanej powierzchni
29. Kwota alokacji UE na instrumenty finansowe (EUR) (jeśli dotyczy)	Poddziałanie 4.4.1	nie dotyczy
	Poddziałanie 4.4.2	nie dotyczy
	Poddziałanie 4.4.3	nie dotyczy
30. Mechanizm wdrażania	Poddziałanie 4.4.1	nie dotyczy

<i>instrumentów finansowych</i>	Poddziałanie 4.4.2	nie dotyczy
	Poddziałanie 4.4.3	nie dotyczy
31. <i>Rodzaj wsparcia instrumentów finansowych oraz najważniejsze warunki przyznawania</i>	Poddziałanie 4.4.1	nie dotyczy
	Poddziałanie 4.4.2	nie dotyczy
	Poddziałanie 4.4.3	nie dotyczy
32. <i>Katalog ostatecznych odbiorców instrumentów finansowych</i>	Poddziałanie 4.4.1	nie dotyczy
	Poddziałanie 4.4.2	nie dotyczy
	Poddziałanie 4.4.3	nie dotyczy

Działanie 4.5 NISKOEMISYJNY TRANSPORT MIEJSKI	
5. Nazwa działania/ poddziałania	<p>Interwencja podejmowana w ramach działania ukierunkowana jest na zwiększenie roli transportu miejskiego, jako alternatywy dla transportu indywidualnego w miastach oraz ich obszarach funkcjonalnych, poprzez tworzenie warunków dla budowy sprawnych, przyjaznych dla podróżnych, ekologicznych i zintegrowanych systemów transportu miejskiego w regionie. Realizowane będą przedsięwzięcia służące zwiększonemu wykorzystaniu niskoemisyjnego transportu zbiorowego i innych przyjaznych środowisku form mobilności miejskiej. Wszystkie projekty związane z mobilnością miejską muszą uwzględnić szersze podejście i wpisywać się w kwestie niskoemisyjności zidentyfikowane we właściwych dokumentach strategicznych, przede wszystkim w planach dotyczących gospodarki niskoemisyjnej. Oznacza to, że modernizacja czy rozbudowa systemu transportu publicznego nie jest celem samym w sobie, ale musi być widziana w kontekście zmian w mobilności miejskiej prowadzących do zmniejszenia emisji CO₂ i innych zanieczyszczeń uciążliwych dla środowiska i mieszkańców aglomeracji oraz zwiększenia efektywności energetycznej systemu transportowego.</p> <p>Dlatego też projekty realizowane w ramach niniejszego działania powinny spełniać następujące przesłanki:</p> <ul style="list-style-type: none"> • kryterium celowościowe 1: szersze wykorzystanie bardziej efektywnego transportu publicznego oraz niezmotoryzowanego indywidualnego, • kryterium celowościowe 2: zmniejszenie wykorzystania samochodów osobowych, • kryterium celowościowe 3: lepsza integracja gałęzi transportu, • kryterium celowościowe 4: niższa emisja zanieczyszczeń powietrza, hałasu oraz niższe zatłoczenie, • kryterium celowościowe 5: poprawa bezpieczeństwa ruchu drogowego. <p>W efekcie, podejmowane działania muszą być zintegrowane i kompleksowe.</p> <p>W ramach działania realizowane będą przedsięwzięcia z zakresu:</p> <ul style="list-style-type: none"> • taboru autobusowego – typ taboru powinien wynikać z wielokryterialnej analizy przechodzenia na bardziej przyjazny dla środowiska tabor, • integracji różnych środków transportu oraz obsługi podróżnych, • ścieżek oraz infrastruktury rowerowej, • organizacji i zarządzania ruchem w mieście. <p>W odniesieniu do przedsięwzięć wspieranych w ramach działania zastosowanie będą mieć następujące zasady:</p> <ul style="list-style-type: none"> • zgodność z zapisami Umowy Partnerstwa, • inwestycje będą przyczyniać się do osiągnięcia niskoemisyjnej i zrównoważonej mobilności w miastach oraz wynikać będą z przygotowanych przez samorządy oraz pozytywnie zaopiniowanych przez WFOŚiGW w Krakowie lub NFOŚiGW planów dotyczących gospodarki niskoemisyjnej²³ oraz dodatkowo w przypadku obszaru objętego mechanizmem ZIT ze strategii ZIT, które muszą zawierać elementy planów mobilności miejskiej. W związku z powyższym, dokumenty te, zawierające odniesienia do kwestii przechodzenia na bardziej ekologiczne i zrównoważone systemy transportowe w miastach, powinny określać lokalne uwarunkowania oraz kierunki planowanych interwencji na danym obszarze i w zależności od zidentyfikowanych potrzeb zawierać odniesienia lub wskazywać adekwatne obowiązujące dokumenty zawierające odniesienia do takich kwestii jak np. zbiorowy transport pasażerski, transport niezmotoryzowany, wykorzystanie inteligentnych systemów transportowych (ITS), logistyka miejska, bezpieczeństwo ruchu drogowego w miastach, wdrażanie nowych wzorców użytkowania czy promocja ekologicznie czystych i energooszczędnych pojazdów (czyste paliwa i pojazdy). W przypadku planowanych inwestycji dotyczących taboru miejskiego, liczba pojazdów powinna wynikać z analizy zrównoważonej mobilności miejskiej wchodzącej w skład takiego dokumentu,

²³ W Wojewódzkim Funduszu Ochrony Środowiska i Gospodarki Wodnej działają doradcy energetyczni, którzy w ramach projektu realizowanego przez NFOŚiGW w perspektywie finansowej 2014-2020 ze środków POIiŚ wspierają merytorycznie przygotowanie takiego dokumentu.

	<ul style="list-style-type: none"> • inwestycje realizowane w ramach działania będą komplementarne z inwestycjami realizowanymi w ramach Programu Operacyjnego Infrastruktura i Środowisko 2014-2020. W przypadku miast wojewódzkich i powiązanych z nimi funkcjonalnie obszarów instrumentem koordynacji jest Strategia ZIT, • jeżeli z planów lub dokumentów strategicznych albo analizy kosztów i korzyści, odnoszących się do zrównoważonej mobilności miejskiej wynika potrzeba zakupu autobusów, dozwolony jest zakup pojazdów spełniających co najmniej normę emisji spalin Euro 6. Priorytetowo będzie jednak traktowany zakup pojazdów o alternatywnych systemach napędowych (elektrycznych, hybrydowych, biopaliwa, napędzanych wodorem, itp.), • zakupowi niskoemisyjnego taboru autobusowego mogą towarzyszyć inwestycje w niezbędną dla właściwego funkcjonowania zrównoważonej mobilności infrastrukturę – przewiduje się preferencje dla tego typu projektów, • nabywany / modernizowany tabor, podobnie jak wszelkie rozwiązania infrastrukturalne w ramach realizowanych projektów będą uwzględniały potrzeby osób o ograniczonej mobilności, • inwestycje w drogi lokalne lub regionalne mogą być finansowane jedynie, jako niezbędny i uzupełniający (niedominujący) element projektu dotyczącego systemu zrównoważonej mobilności miejskiej – zgodnie z warunkami wskazanymi w opisach poddziałań 4.5.1 i 4.5.2. Samodzielne projekty dotyczące wyłącznie infrastruktury drogowej nie będą akceptowane w ramach PI 4e, • inwestycje infrastrukturalne nie będą obejmowały prac remontowych, jak również nie będą dotyczyły bieżącego utrzymania infrastruktury, • parking Park&Ride (Parkuj i Jedź) rozumiany jest jako, parking pełniący funkcję przesiadkową, umożliwiający kontynuację podróży środkami komunikacji zbiorowej, • węzeł przesiadkowy rozumiany jest jako, punkt przesiadkowy pozwalający na integrację oferty przewozowej różnych środków transportu zbiorowego, zarówno komunikacji miejskiej (autobusy, tramwaje) jak i pozamiejskiej (mikrobusy, kolej itp.) oraz transportu indywidualnego (przede wszystkim w ramach systemów Park & Ride).
<p>Poddziałanie 4.5.1</p>	<p>NISKOEMISYJNY TRANSPORT MIEJSKI – ZIT</p> <p>Wsparciem objęte zostaną przedsięwzięcia ukierunkowane na wzmocnienie systemów transportu miejskiego, w tym transportu zbiorowego na obszarze objętym strategią ZIT, tj. miejski obszar funkcjonalny Krakowa – Metropolia Krakowska.</p> <p>Wsparcie realizowane w ramach poddziałania dotyczy będzie następujących obszarów / typów projektów:</p> <p>1. Tabor na potrzeby transportu zbiorowego:</p> <ul style="list-style-type: none"> • zakup nowego przyjaznego środowisku taboru autobusowego lub modernizacja taboru pod kątem ograniczeń emisji CO₂ i innych substancji szkodliwych. <p>Uzupełnieniem inwestycji w środki transportu zbiorowego (tj. jako uzupełniający i niedominujący element projektu) mogą być przedsięwzięcia z zakresu:</p> <ul style="list-style-type: none"> • budowy / rozbudowy instalacji do dystrybucji ekologicznych nośników energii (np. na potrzeby pojazdów zaopatrzonych w silniki o napędzie elektrycznym, gazowym, wodorowym) dla komunikacji zbiorowej – jeśli jest to uzasadnione inwestycją główną, tj. zakupem / modernizacją taboru autobusowego), • dostosowania zaplecza technicznego do obsługi i eksploatacji ekologicznego taboru – jeśli jest to uzasadnione inwestycją główną, tj. zakupem / modernizacją taboru autobusowego, • automaty do sprzedaży biletów, • dynamicznej informacji pasażerskiej. <p>2. Integracja różnych środków transportu oraz obsługa podróżnych:</p> <ul style="list-style-type: none"> • budowa/przebudowa węzłów (centrów) przesiadkowych, systemy Park&Ride (także na potrzeby szybkiej kolei aglomeracyjnej) umiejscowione w racjonalnych lokalizacjach. W ramach parkingów P&R konieczne jest zapewnienie miejsc parkingowych dla rowerów oraz

	<p>możliwe jest zapewnienie punktu / punktów ładowania pojazdów elektrycznych. Jako niezbędny i uzupełniający (niedominujący) element projektu, możliwe są przedsięwzięcia z zakresu budowy/przebudowy dróg wojewódzkich, powiatowych i gminnych prowadzących do węzłów przesiadkowych oraz parkingów Park&Ride,</p> <ul style="list-style-type: none"> • infrastruktura obsługi osób korzystających z transportu zbiorowego (budowa / przebudowa) w połączeniu z elementami niezbędnymi dla ich pełnej funkcjonalności np. budową chodników służących poprawie bezpieczeństwa osób korzystających z przystanków transportu zbiorowego, • systemy wspólnych opłat za przewozy, wyłącznie pod warunkiem przystąpienia do systemu Małopolskiej Karty Aglomeracyjnej (MKA) – system musi być kompatybilny z MKA, • organizacja i koordynacja rozkładów jazdy, w tym uruchomienie kompleksowej i interaktywnej informacji pasażerskiej. <p>3. Ścieżki i infrastruktura rowerowa:</p> <ul style="list-style-type: none"> • budowa, przebudowa, wyznaczenie dróg/tras/ścieżek rowerowych/ciągów pieszo-rowerowych w ramach zintegrowanej sieci dróg/tras/ścieżek rowerowych / ciągów pieszo-rowerowych oraz wyznaczenie pasów ruchu dla rowerów lub szluz dla rowerów w mieście i jego obszarze funkcjonalnym (pasy ruchu dla rowerów i szluzy dla rowerów wyłącznie na terenie miast). Projekt może dotyczyć tylko ścieżek realizowanych zgodnie z projektowaną lub istniejącą funkcjonalną siecią ścieżek rowerowych na terenie miasta i jego obszarze funkcjonalnego, stanowiącą alternatywę dla zdefiniowanych lub istniejących potrzeb transportowych/komunikacyjnych. <p>Droga / trasa / ścieżka rowerowa rozumiana jest jako droga lub jej część przeznaczona do ruchu rowerów, oznaczona odpowiednimi znakami drogowymi; droga dla rowerów jest oddzielona od innych dróg lub jezdni tej samej drogi konstrukcyjnie lub za pomocą urządzeń bezpieczeństwa ruchu drogowego (Ustawa z dnia 20.06.1997 r. Prawo o ruchu drogowym).</p> <p>Ciąg pieszo-rowerowy rozumiany jest jako droga dla pieszych i rowerów oznaczona kompilacją znaków C-13 i C-16.</p> <p>Pas ruchu dla rowerów – rozumiany jest jako część jezdni przeznaczona do ruchu rowerów w jednym kierunku, oznaczona odpowiednimi znakami drogowymi (ustawa z dn. 20 czerwca 1997 r. Prawo o ruchu drogowym).</p> <p>Śluza dla rowerów - część jezdni na wlocie skrzyżowania na całej szerokości jezdni lub wybranego pasa ruchu przeznaczona do zatrzymania rowerów w celu zmiany kierunku jazdy lub ustąpienia pierwszeństwa, oznaczona odpowiednimi znakami drogowymi (ustawa z dn. 20 czerwca 1997 r. Prawo o ruchu drogowym).</p> <ul style="list-style-type: none"> • publiczne parkingi rowerowe, • kładki rowerowe i pieszo-rowerowe zlokalizowane w ciągach ścieżek rowerowych, • systemy miejskich wypożyczalni rowerów, z zakupem rowerów, stacji i systemu informatycznego do obsługi wypożyczeń. <p>4. Organizacja i zarządzanie ruchem:</p> <ul style="list-style-type: none"> • rozwiązania z zakresu organizacji ruchu ułatwiające sprawne poruszanie się pojazdów komunikacji zbiorowej (np. budowa tzw. buspasów, czyli wydzielonych pasów ruchu dla autobusów, budowa obiektów przeznaczonych wyłącznie dla transportu publicznego, takich jak np. wiadukty, tunele), • inwestycje w urządzenia i rozwiązania z zakresu telematycznych systemów zarządzania ruchem,
--	---

		<ul style="list-style-type: none"> • inwestycje i rozwiązania umożliwiające wdrożenie strefy ograniczonej emisji komunikacyjnej. <p>Preferowane będą projekty kompleksowe, tj. obejmujące jak najszerszy zakres, przyczyniające się do osiągnięcia niskoemisyjnej i zrównoważonej mobilności miejskiej, wynikające z przygotowanego przez samorząd planu dotyczącego gospodarki niskoemisyjnej oraz strategii ZIT.</p> <p>Dodatkowo elementem projektu może być zawsze:</p> <p>a) jako uzupełniający i niedominujący element, przedsięwzięcie z zakresu modernizacji oświetlenia ulicznego pod kątem zwiększenia jego energooszczędności, przy spełnieniu wymagań technicznych dotyczących oświetlenia dróg zawartych we właściwych normach dotyczących oświetlenia drogowego,</p> <p>b) komponent z zakresu edukacji ekologicznej, którego celem jest promowanie korzystania z komunikacji zbiorowej, rowerowej lub ruchu pieszego, jako alternatywy dla pojazdów indywidualnych.</p>
	<p>Poddziałanie 4.5.2</p>	<p>NISKOEMISYJNY TRANSPORT MIEJSKI – SPR</p> <p>Wsparcie objęte zostaną przedsięwzięcia ukierunkowane na wzmocnienie systemów transportu miejskiego, w tym transportu zbiorowego w miastach oraz na obszarach powiązanych z nimi funkcjonalnie – z wyłączeniem obszarów objętych mechanizmem ZIT, tj. miejskiego obszaru funkcjonalnego Krakowa – Metropolia Krakowska.</p> <p>Wsparcie realizowane w ramach poddziałania dotyczyć będzie następujących obszarów / typów projektów:</p> <p>1. Tabor na potrzeby transportu zbiorowego:</p> <ul style="list-style-type: none"> • zakup nowego przyjaznego środowiska taboru autobusowego lub modernizacja taboru pod kątem ograniczeń emisji CO₂ i innych substancji szkodliwych. <p>Uzupełnieniem inwestycji w środki transportu zbiorowego (tj. jako uzupełniający i niedominujący element projektu) mogą być przedsięwzięcia z zakresu:</p> <ul style="list-style-type: none"> • budowy / rozbudowy instalacji do dystrybucji ekologicznych nośników energii (np. na potrzeby pojazdów zaopatrzonych w silniki o napędzie elektrycznym, gazowym, wodorowym) dla komunikacji zbiorowej – jeśli jest to uzasadnione inwestycją główną, tj. zakupem / modernizacją taboru autobusowego), • dostosowania zaplecza technicznego do obsługi i eksploatacji ekologicznego taboru – jeśli jest to uzasadnione inwestycją główną, tj. zakupem / modernizacją taboru autobusowego, • automaty do sprzedaży biletów, • dynamicznej informacji pasażerskiej. <p>2. Integracja różnych środków transportu oraz obsługa podróżnych:</p> <ul style="list-style-type: none"> • budowa/przebudowa węzłów (centrów) przesiadkowych, systemy Park&Ride (także na potrzeby szybkiej kolei aglomeracyjnej) umiejscowione w racjonalnych lokalizacjach. W ramach parkingów P&R konieczne jest zapewnienie miejsc parkingowych dla rowerów oraz możliwe jest zapewnienie punktu / punktów ładowania pojazdów elektrycznych. Jako niezbędny i uzupełniający (niedominujący) element projektu, możliwe są przedsięwzięcia z zakresu budowy/przebudowy dróg wojewódzkich, powiatowych i gminnych prowadzących do węzłów przesiadkowych oraz parkingów Park&Ride, • infrastruktura obsługi osób korzystających z transportu zbiorowego (budowa / przebudowa), w połączeniu z elementami niezbędnymi dla ich pełnej funkcjonalności, np. budową chodników służących poprawie bezpieczeństwa osób korzystających z przystanków transportu zbiorowego,

	<ul style="list-style-type: none"> • systemy wspólnych opłat za przewozy, wyłącznie pod warunkiem przystąpienia do systemu Małopolskiej Karty Aglomeracyjnej (MKA) – system musi być kompatybilny z MKA, • organizacja i koordynacja rozkładów jazdy, w tym uruchomienie kompleksowej i interaktywnej informacji pasażerskiej. <p>3. Ścieżki i infrastruktura rowerowa:</p> <ul style="list-style-type: none"> • budowa, przebudowa, wyznaczanie dróg / tras / ścieżek rowerowych / ciągów pieszo-rowerowych oraz wyznaczanie pasów ruchu dla rowerów lub śluz dla rowerów w ramach zintegrowanej sieci dróg/tras/ścieżek rowerowych/ciągów pieszo-rowerowych w mieście i jego obszarze funkcjonalnym (pasy ruchu dla rowerów i śluzy dla rowerów wyłącznie na terenie miast). Projekt może dotyczyć tylko ścieżek realizowanych zgodnie z projektowaną lub istniejącą funkcjonalną siecią ścieżek rowerowych na terenie miasta i jego obszaru funkcjonalnego, stanowiącą alternatywę dla zdefiniowanych lub istniejących potrzeb transportowych/komunikacyjnych. <p>Droga / trasa / ścieżka rowerowa rozumiana jest jako droga lub jej część przeznaczona do ruchu rowerów, oznaczona odpowiednimi znakami drogowymi; droga dla rowerów jest oddzielona od innych dróg lub jezdni tej samej drogi konstrukcyjnie lub za pomocą urządzeń bezpieczeństwa ruchu drogowego (Ustawa z dnia 20.06.1997 r. Prawo o ruchu drogowym).</p> <p>Ciąg pieszo-rowerowy rozumiany jest jako droga dla pieszych i rowerów oznaczona kompilacją znaków C-13 i C-16.</p> <p>Pas ruchu dla rowerów – rozumiany jest jako część jezdni przeznaczona do ruchu rowerów w jednym kierunku, oznaczona odpowiednimi znakami drogowymi (ustawa z dn. 20 czerwca 1997 r. Prawo o ruchu drogowym).</p> <p>Śluza dla rowerów - część jezdni na wlocie skrzyżowania na całej szerokości jezdni lub wybranego pasa ruchu przeznaczona do zatrzymania rowerów w celu zmiany kierunku jazdy lub ustąpienia pierwszeństwa, oznaczona odpowiednimi znakami drogowymi (ustawa z dn. 20 czerwca 1997 r. Prawo o ruchu drogowym).</p> <ul style="list-style-type: none"> • publiczne parkingi rowerowe, • kładki rowerowe i pieszo-rowerowe zlokalizowane w ciągach ścieżek rowerowych, • systemy miejskich wypożyczalni rowerów, z zakupem rowerów, stacji i systemu informatycznego do obsługi wypożyczeń. <p>4. Organizacja i zarządzanie ruchem:</p> <ul style="list-style-type: none"> • rozwiązania z zakresu organizacji ruchu ułatwiające sprawne poruszanie się pojazdów komunikacji zbiorowej (np. budowa tzw. buspasów, czyli wydzielonych pasów ruchu dla autobusów, budowa obiektów przeznaczonych wyłącznie dla transportu publicznego, takich jak np. wiadukty, tunele), • inwestycje w urządzenia i rozwiązania z zakresu telematycznych systemów zarządzania ruchem, • inwestycje i rozwiązania umożliwiające wdrożenie strefy ograniczonej emisji komunikacyjnej. <p>Preferowane będą projekty kompleksowe, tj. obejmujące jak najszerszy zakres, przyczyniające się do osiągnięcia niskoemisyjnej i zrównoważonej mobilności miejskiej, wynikające z przygotowanego przez samorząd planu dotyczącego gospodarki niskoemisyjnej.</p> <p>Dodatkowo, elementem projektu może być zawsze:</p> <p>a) jako niedominujący element, przedsięwzięcie z zakresu modernizacji oświetlenia ulicznego pod kątem zwiększenia jego energooszczędności, przy spełnieniu wymagań technicznych dotyczących oświetlenia dróg</p>
--	--

		zawartych we właściwych normach dotyczących oświetlenia drogowego, b) komponent z zakresu edukacji ekologicznej, którego celem jest promowanie korzystania z komunikacji zbiorowej, rowerowej lub ruchu pieszego, jako alternatywy dla pojazdów indywidualnych.
6. <i>Cel szczegółowy działania/ poddziałania</i>	Działanie 4.5	Zwiększone wykorzystanie niskoemisyjnego transportu zbiorowego i innych przyjaznych środowisku form mobilności miejskiej
7. <i>Lista wskaźników rezultatu bezpośredniego</i>	Poddziałanie 4.5.1	Liczba pojazdów korzystających z miejsc postojowych w wybudowanych obiektach „parkuj i jedź”
	Poddziałanie 4.5.2	Liczba pojazdów korzystających z miejsc postojowych w wybudowanych obiektach „parkuj i jedź”
8. <i>Lista wskaźników produktu</i>	Poddziałanie 4.5.1	Liczba zakupionych jednostek taboru pasażerskiego w publicznym transporcie zbiorowym komunikacji miejskiej Pojemność zakupionego taboru pasażerskiego w publicznym transporcie zbiorowym komunikacji miejskiej Liczba wybudowanych obiektów „parkuj i jedź” Liczba miejsc postojowych w wybudowanych obiektach „parkuj i jedź” Liczba miejsc postojowych dla osób niepełnosprawnych w wybudowanych obiektach „parkuj i jedź” Liczba wybudowanych zintegrowanych węzłów przesiadkowych Długość wybudowanych dróg dla rowerów Długość przebudowanych dróg dla rowerów Długość wyznaczonych ścieżek rowerowych Długość wspartej infrastruktury rowerowej Liczba wybudowanych obiektów „Bike&Ride” Liczba stanowisk postojowych w wybudowanych obiektach „Bike&Ride” Liczba zainstalowanych inteligentnych systemów transportowych
	Poddziałanie 4.5.2	Liczba zakupionych jednostek taboru pasażerskiego w publicznym transporcie zbiorowym komunikacji miejskiej Pojemność zakupionego taboru pasażerskiego w publicznym transporcie zbiorowym komunikacji miejskiej Liczba wybudowanych obiektów „parkuj i jedź” Liczba miejsc postojowych w wybudowanych obiektach „parkuj i jedź” Liczba miejsc postojowych dla osób niepełnosprawnych w wybudowanych obiektach „parkuj i jedź” Liczba wybudowanych zintegrowanych węzłów przesiadkowych Długość wybudowanych dróg dla rowerów Długość przebudowanych dróg dla rowerów Długość wyznaczonych ścieżek rowerowych Długość wspartej infrastruktury rowerowej Liczba wybudowanych obiektów „Bike&Ride” Liczba stanowisk postojowych w wybudowanych obiektach „Bike&Ride” Długość wyznaczonych buspasów Liczba zainstalowanych inteligentnych systemów transportowych
9. <i>Typy projektów</i>	Poddziałanie 4.5.1	NISKOEMISYJNY TRANSPORT MIEJSKI – ZIT A. tabor na potrzeby transportu zbiorowego B. integracja różnych środków transportu oraz obsługa podróźnych C. ścieżki i infrastruktura rowerowa D. organizacja i zarządzanie ruchem projekty z obszaru objętego strategią ZIT – miejski obszar funkcjonalny Krakowa – Metropolia Krakowska, ujęte w wykazie projektów zidentyfikowanych w ramach trybu pozakonkursowego

		Typy projektów mogą być łączone.
	Poddziałanie 4.5.2	NISKOEMISYJNY TRANSPORT MIEJSKI – SPR A. tabor na potrzeby transportu zbiorowego B. integracja różnych środków transportu oraz obsługa podróży C. ścieżki i infrastruktura rowerowa D. organizacja i zarządzanie ruchem Typy projektów mogą być łączone.
10. Typ beneficjenta	Poddziałanie 4.5.1	<ul style="list-style-type: none"> • jednostki samorządu terytorialnego, ich związki i stowarzyszenia • jednostki organizacyjne JST posiadające osobowość prawną • przedsiębiorstwa – podmioty realizujące obowiązek świadczenia usług publicznych w transporcie zbiorowym. Przedsiębiorstwa nie spełniające tego wymogu dopuszcza się wyłącznie w przypadku projektów dotyczących węzłów przesiadkowych lub parkingów Park&Ride, pod warunkiem, że projekt realizowany jest w ramach porozumienia z jednostką samorządu terytorialnego • inne podmioty właściwe w realizacji projektów z zakresu niskoemisyjnego transportu miejskiego, określonych w przygotowanych przez właściwe samorządy terytorialne planie/planach dotyczących gospodarki niskoemisyjnej, zawierających elementy planów mobilności miejskiej oraz w Strategii ZIT
	Poddziałanie 4.5.2	<ul style="list-style-type: none"> • jednostki samorządu terytorialnego, ich związki i stowarzyszenia • jednostki organizacyjne JST posiadające osobowość prawną • przedsiębiorstwa – podmioty realizujące obowiązek świadczenia usług publicznych w transporcie zbiorowym. Przedsiębiorstwa nie spełniające tego wymogu dopuszcza się wyłącznie w przypadku projektów dotyczących węzłów przesiadkowych lub parkingów Park&Ride, pod warunkiem, że projekt realizowany jest w ramach porozumienia z jednostką samorządu terytorialnego • inne podmioty właściwe w realizacji projektów z zakresu niskoemisyjnego transportu miejskiego, określonych w przygotowanych przez właściwe samorządy terytorialne planach dotyczących gospodarki niskoemisyjnej, zawierających elementy planów mobilności miejskiej
11. Grupa docelowa/ ostateczni odbiorcy wsparcia	Działanie 4.5	Grupę docelową wsparcia stanowią wszyscy użytkownicy infrastruktury transportowej oraz taboru.
12. Instytucja pośrednicząca (jeśli dotyczy)	Działanie 4.5	w zakresie podziałania 4.5.1: Związek ZIT – Stowarzyszenie Metropolia Krakowska
13. Instytucja wdrażająca (jeśli dotyczy)	Działanie 4.5	nie dotyczy
14. Kategoria(e) regionu(ów) wraz z przypisaniem kwot UE (EUR)	Działanie 4.5	140 000 000
	Poddziałanie 4.5.1	80 000 000
	Poddziałanie 4.5.2	60 000 000
15. Mechanizmy powiązania interwencji z innymi działaniami/ podziałaniami w ramach PO lub z innymi PO (jeśli dotyczy)	Poddziałanie 4.5.1	Strategia ZIT – mechanizm koordynacji interwencji z działaniami podejmowanymi w obszarze zrównoważonego transportu miejskiego w ramach Programu Operacyjnego Infrastruktura i Środowisko na lata 2014-2020
	Poddziałanie 4.5.2	nie dotyczy
16. Instrumenty terytorialne (jeśli dotyczy)	Poddziałanie 4.5.1	ZIT
	Poddziałanie 4.5.2	SPR

17. Tryb(y) wyboru projektów oraz wskazanie podmiotu odpowiedzialnego za nabór i ocenę wniosków oraz przyjmowanie protestów	Działanie 4.5	podmiot odpowiedzialny za nabór i ocenę wniosków: Urząd Marszałkowski Województwa Małopolskiego, Departament Funduszy Europejskich podmiot odpowiedzialny za rozpatrywanie protestów: Urząd Marszałkowski Województwa Małopolskiego, Departament Zarządzania Programami Operacyjnymi (nie dotyczy projektów w trybie pozakonkursowym)
	Poddziałanie 4.5.1	tryb pozakonkursowy ponadto w ramach poddziałania 4.5.1 podmiotem odpowiedzialnym za ocenę w zakresie kryteriów zgodności lub stopnia zgodności ze Strategią ZIT jest Związek ZIT – Stowarzyszenie Metropolia Krakowska.
	Poddziałanie 4.5.2	tryb konkursowy
18. Limity i ograniczenia w realizacji projektów (jeśli dotyczy)	Działanie 4.5	Główne limity i ograniczenia zostały wskazane w punktach 5, 24-28. W odniesieniu do zasad kwalifikowania wydatków oraz katalogu wydatków specyficznych – zgodnie z Podręcznikiem kwalifikowania wydatków objętych dofinansowaniem w ramach Regionalnego Programu Operacyjnego Województwa Małopolskiego na lata 2014-2020. Ponadto, minimalna kwota dofinansowania środkami EFRR: 500 000 PLN
19. Warunki i planowany zakres stosowania cross-finansingu (%) (jeśli dotyczy)	Działanie 4.5	nie dotyczy
20. Dopuszczalna maksymalna wartość zakupionych środków trwałych jako % wydatków kwalifikowalnych	Działanie 4.5	nie dotyczy
21. Warunki uwzględniania dochodu w projekcie (jeśli dotyczy)	Działanie 4.5	W przypadku projektów należących do kategorii projektów generujących dochód po ukończeniu, dofinansowanie ustalane będzie na podstawie art. 61 ust. 3 lit. b rozporządzenia Parlamentu Europejskiego i Rady (UE) nr 1303/2013 z dnia 17 grudnia 2013 r. (wskaźnik luki w finansowaniu). W sytuacji wygenerowania przez powyższe projekty dodatkowego dochodu w trakcie realizacji (incydentalnego), pochodzącego ze źródeł nie uwzględnionych we wskaźniku luki w finansowaniu, dochód ten, zgodnie z art. 61 ust 3, pomniejszy wydatki kwalifikowalne projektu najpóźniej na etapie rozliczania wniosku o płatność końcową. W przypadku projektów należących do kategorii projektów generujących dochód w trakcie wdrażania koszty kwalifikowalne projektu zostaną pomniejszone o powyższy dochód na podstawie art. 65 ust. 8 rozporządzenia Parlamentu Europejskiego i Rady (UE) nr 1303/2013 z dnia 17 grudnia 2013 r.
22. Warunki stosowania uproszczonych form rozliczania wydatków i planowany zakres systemu zaliczek	Działanie 4.5	Warunki stosowania uproszczonych form rozliczania wydatków – zgodnie z Podręcznikiem kwalifikowania wydatków objętych dofinansowaniem w ramach Regionalnego Programu Operacyjnego Województwa Małopolskiego na lata 2014-2020. W ramach działania planuje się stosowanie systemu zaliczek.
23. Pomoc publiczna i pomoc de minimis (rodzaj i przeznaczenie pomocy, unijna lub krajowa podstawa prawna)	Działanie 4.5	W przypadku projektów kwalifikujących się do objęcia pomocą publiczną lub pomocą <i>de minimis</i> – wsparcie udzielane będzie zgodnie z właściwymi przepisami prawa dotyczącymi zasad udzielania tej pomocy, obowiązującymi na dzień udzielania wsparcia, w szczególności: Rozporządzenie (WE) Nr 1370/2007 Parlamentu Europejskiego i Rady z dnia 23 października 2007r. dotyczące usług publicznych w zakresie kolejowego i drogowego transportu pasażerskiego oraz uchylające rozporządzenie Rady (EWG) nr 1191/69 i (EWG) nr 1107/70.
24. Maksymalny % poziom dofinansowania UE wydatków kwalifikowalnych	Działanie 4.5	85% W przypadku projektów objętych pomocą publiczną lub pomocą <i>de minimis</i> poziom dofinansowania wynikać będzie z przepisów prawnych obowiązujących na dzień udzielania wsparcia, w tym w szczególności rozporządzeń wydanych przez ministra właściwego do spraw rozwoju

<i>na poziomie projektu (jeśli dotyczy)</i>		<p>regionalnego z zastrzeżeniem, że poziom dofinansowania nie przekroczy maksymalnego % poziomu dofinansowania UE wydatków kwalifikowanych na poziomie projektu określonego w niniejszym punkcie.</p> <p>W przypadku projektów należących do kategorii projektów generujących dochód po ukończeniu, maksymalny poziom dofinansowania UE zostanie skorygowany o dochód zgodnie z zapisami pkt. 21.</p> <p>W przypadku innych projektów niż wyżej wymienione (tj. projektów nie objętych pomocą publiczną, pomocą de minimis lub nie generujących dochodu po ukończeniu) maksymalny poziom dofinansowania UE jest określony w niniejszym punkcie, z zastrzeżeniem, iż w przypadku projektów należących do kategorii projektów generujących dochód w trakcie wdrażania, koszty kwalifikowalne zostaną skorygowane o dochód zgodnie z zapisami pkt. 21. Poziom dofinansowania UE w tych projektach może zostać powiększony o inne środki, o których mowa w pkt. 25.</p>
25. <i>Maksymalny % poziom dofinansowania całkowitego wydatków kwalifikowalnych na poziomie projektu (środki UE + ewentualne współfinansowanie z budżetu państwa lub innych źródeł przyznawane beneficjentowi przez właściwą instytucję) (jeśli dotyczy)</i>	Działanie 4.5	<p>zgodnie z zapisami w pkt 24</p> <p>Zgodnie z zapisami Kontraktu Terytorialnego dla Województwa Małopolskiego w przypadku projektów objętych pomocą publiczną, pomocą de minimis lub projektów generujących dochód po ukończeniu w rozumieniu art. 61 rozporządzenia nr 1303/2013, dofinansowanie udzielone będzie wyłącznie ze środków UE, o których mowa w pkt 24.</p> <p>W przypadku innych projektów niż wyżej wymienione (tj. projektów nie objętych pomocą publiczną, pomocą de minimis lub nie generujących dochodu po ukończeniu) maksymalny poziom dofinansowania całkowitego jest zgodny z maksymalnym poziomem wskazanym w niniejszym punkcie (pkt 25), z zastrzeżeniem, iż w przypadku projektów należących do kategorii projektów generujących dochód w trakcie wdrażania, koszty kwalifikowalne zostaną skorygowane o dochód zgodnie z zapisami pkt. 21.</p>
26. <i>Minimalny wkład własny beneficjenta jako % wydatków kwalifikowalnych</i>	Działanie 4.5	<p>15%</p> <p>W przypadku projektów objętych pomocą publiczną lub pomocą de minimis, projektów generujących dochód, wkład własny do kosztów kwalifikowalnych zależy będzie od poziomu dofinansowania ustalonego z uwzględnieniem zapisów pkt. 21, 24 i 25.</p>
27. <i>Minimalna i maksymalna wartość projektu (PLN) (jeśli dotyczy)</i>	Działanie 4.5	nie dotyczy
28. <i>Minimalna i maksymalna wartość wydatków kwalifikowalnych projektu (PLN) (jeśli dotyczy)</i>	Działanie 4.5	nie dotyczy
29. <i>Kwota alokacji UE na instrumenty finansowe (EUR) (jeśli dotyczy)</i>	Działanie 4.5	nie dotyczy
30. <i>Mechanizm wdrażania instrumentów finansowych</i>	Działanie 4.5	nie dotyczy
31. <i>Rodzaj wsparcia instrumentów finansowych oraz najważniejsze warunki przyznawania</i>	Działanie 4.5	nie dotyczy
32. <i>Katalog ostatecznych odbiorców instrumentów finansowych</i>	Działanie 4.5	nie dotyczy

1. Numer i nazwa osi priorytetowej

5 Oś Priorytetowa OCHRONA ŚRODOWISKA

2. Cele szczegółowe osi priorytetowej

Celem głównym osi priorytetowej jest wzmocnienie stanu bezpieczeństwa ekologicznego regionu z zachowaniem zasad równowagi pomiędzy poprawą stanu środowiska, racjonalnym użytkowaniem zasobów naturalnych oraz minimalizowaniem niekorzystnych oddziaływań na środowisko i jego zasoby.

Podjęmowane w osi priorytetowej interwencje będą realizowały cele dotyczące adaptacji sektorów wrażliwych na zmiany klimatu. W regionie będą one skoncentrowane przede wszystkim na zmniejszeniu ryzyka występowania powodzi i suszy, z jednoczesnym zwiększaniem ilości retencjonowanych zasobów wody. Równocześnie będą podejmowane inwestycje mające na celu zabezpieczenie mieszkańców przed zagrożeniem ruchami masowymi. Wsparcie ukierunkowane zostanie także na zwiększenie efektywności wykorzystania zasobów naturalnych przede wszystkim w oparciu o działania w ramach gospodarki wodno-ściekowej i gospodarki odpadami.

3. Fundusz (nazwa i kwota w EUR)	Nazwa Funduszu	Ogółem
	EFRR	138 000 000
4. Instytucja zarządzająca	Zarząd Województwa Małopolskiego	

Działanie 5.1 ADAPTACJA DO ZMIAN KLIMATU	
5. Nazwa działania/ poddziałania	<p>Głównym celem interwencji realizowanej w ramach działania jest zapewnienie odporności na wpływ zewnętrznych zakłóceń środowiska oraz zapobieganie i minimalizowanie ryzyka wystąpienia klęsk żywiołowych. Mając na uwadze specyfikę województwa, w tym występujące w regionie warunki klimatyczne, budowę geologiczną i hydrologiczną, wśród działań najbardziej istotnych z punktu widzenia adaptacji do zmian klimatu należy wymienić wzmocnienie odporności oraz zapobieganie zagrożeniom naturalnym, takim jak powódź, susza i ruchy masowe. Ważne będzie również wzmocnienie odporności w regionie na ekstremalne zjawiska meteorologiczne i ich następstwa.</p> <p>Wśród działań najistotniejszych do podjęcia znalazły się inwestycje polegające na zwiększeniu możliwości retencjonowania wody, w tym skierowane na rozwój form małej retencji, jak również np. zagospodarowanie wód opadowych. Inwestycje te będą mogły być realizowane pod warunkiem zapewnienia zgodności z wymogami Ramowej Dyrektywy Wodnej i Dyrektywy powodziowej. Interwencja w działaniu będzie również skierowana na poprawę stanu obszarów zagrożonych deficytem jakościowym lub ilościowym wód. Z uwagi na fakt, iż tereny województwa małopolskiego są obszarem wyjątkowo podatnym na ruchy masowe, konieczne będzie również zaangażowanie środków unijnych na inwestycje, których celem będzie zabezpieczenie przed wystąpieniem osuwania się ziemi. Inwestycje podejmowane będą na terenach zidentyfikowanych zagrożeń i pod warunkiem ekonomicznego uzasadnienia celowości podejmowania takich działań. W celu uzupełnienia zadań z zakresu zwiększenia bezpieczeństwa ludności województwa w kontekście możliwych do wystąpienia klęsk żywiołowych, ze szczególnym uwzględnieniem powodzi, interwencja skierowana będzie na rozwój systemów wczesnego reagowania i ratownictwa. Dzięki organizacji takich systemów w sytuacjach nagłego wystąpienia zjawisk katastrofalnych możliwe będzie przeprowadzanie skoordynowanych akcji ratunkowych. Jednocześnie tego typu przedsięwzięcia niosą za sobą konieczność odpowiedniego wyposażenia służb ratunkowych w sprzęt techniczny wykorzystywany do prowadzenia akcji ratowniczych i usuwania skutków katastrof.</p>
	<p>PRZECIWDZIAŁANIE KLĘSKOM ŻYWIOŁOWYM</p> <p>Retencjonowanie wody</p> <p>W ramach podziałania realizowane będą wszelkie inwestycje o charakterze regionalnym i lokalnym nakierowane na zwiększenie odporności na klęski żywiołowe i niekorzystne zjawiska pogodowe. W tym wsparcie mogą uzyskać projekty z zakresu różnych form małej retencji, rozwoju terenów zalewowych, zagospodarowywania wód opadowych.</p>

		<p>Współfinansowane będą tylko projekty niemające negatywnego wpływu na stan lub potencjał jednolitych części wód. Współfinansowanie projektów, które mają znaczący wpływ na stan lub potencjał jednolitych części wód będzie możliwe wyłącznie po spełnieniu warunków określonych w artykule 4.7 Ramowej Dyrektywy Wodnej. W odniesieniu do projektów z zakresu gospodarki wodnej beneficjent będzie musiał zwrócić szczególną uwagę na dokumenty wymagane na etapie przygotowywania inwestycji (np. raport oddziaływania na środowisko, operat wodnoprawny) i znajdujących się w nich zapisach dotyczących spełnienia wymagań Ramowej Dyrektywy Wodnej. Przede wszystkim będzie to dotyczyło przygotowanej w dokumentach oceny działań inwestycyjnych wpływających na stan wód.</p> <p>Proces aktualizacji Planów Gospodarowania Wodami oraz opracowanie dokumentów przejściowych, jakimi są Masterplany spowodował, iż na tym etapie wsparcie będzie udzielane na projekty:</p> <ul style="list-style-type: none"> • znajdujące się na listach nr 1 będących załącznikami do Masterplanów dla dorzeczy Odry i Wisły, czyli projekty nie mające negatywnego wpływu na stan lub potencjał jednolitych części wód • znajdujące się na listach nr 2 będących załącznikami do Masterplanów dla dorzeczy Odry i Wisły, czyli projekty które mogą mieć znaczący wpływ na stan lub potencjał jednolitych części wód i które mogą być zrealizowane tylko po spełnieniu warunków określonych w artykule 4.7 Ramowej Dyrektywy Wodnej i Dyrektywy powodziowej. Wsparcie takich projektów nie będzie dozwolone do czasu przedstawienia wystarczających dowodów na spełnienie warunków określonych w artykule 4.7 Ramowej Dyrektywy Wodnej w drugim cyklu Planów Gospodarowania Wodami w Dorzeczach. Wypełnienie warunku będzie uzależnione od potwierdzenia zgodności z Ramową Dyrektywą Wodną drugiego cyklu Planów Gospodarowania Wodami w Dorzeczach przez Komisję Europejską. <p>Poddziałanie będzie również skierowane na przedsięwzięcia z zakresu renaturalizacji rzek i potoków, przywracające ciekom wodnym uprzednio uregulowanym lub przekształconym w inny sposób stanu zbliżonego do naturalnego istniejącego przed ingerencją człowieka. Wspierane będą również działania na rzecz renaturyzacji obszarów wodno-błotnych.</p> <p>Osuwiska</p> <p>Wsparcie w ramach poddziałania kierowane będzie równolegle na przeciwdziałanie ruchom masowym, których częstotliwość występowania oraz zasięg terytorialny stanowią istotne zagrożenie naturalne w regionie. Głównym obszarem wsparcia będzie przeciwdziałanie ruchom masowym na terenach zinwentaryzowanych, polegające m.in. na stosowaniu szaty roślinnej, stabilizacji biotechnicznej, zmniejszeniu negatywnego oddziaływania wód gruntowych, opadowych i płynących oraz zwiększeniu stabilności przez wzmocnienie zboczy i zmianę geometrii.</p>
	<p>Poddziałanie 5.1.2</p>	<p>WSPARCIE SŁUŻB RATUNKOWYCH</p> <p>W kontekście zarządzania ryzykiem i zagrożeniami istotną kwestią będzie wzmocnienie potencjału służb pełniących kluczową rolę w zapewnieniu bezpieczeństwa w regionie w zakresie m.in. doposażenia w sprzęt oraz nabywania dodatkowych kompetencji związanych z obsługą systemów i urządzeń.</p> <p>Wsparcie to będzie skierowane na obszary najbardziej zagrożone wystąpieniem klęsk żywiołowych oraz na zabezpieczenie potrzeb służb ratowniczych w najistotniejszym zakresie, jako uzupełnienie dotychczasowego wyposażenia.</p> <p>Dopełnieniem powyższych działań będą przedsięwzięcia związane z tworzeniem i rozwijaniem systemów monitorowania i ostrzegania mieszkańców przed klęskami żywiołowymi mającymi kluczowe znaczenie dla zwiększenia bezpieczeństwa ludności.</p>
<p>6. Cel szczegółowy działania/ poddziałania</p>	<p>Działanie 5.1</p>	<p>Zwiększone bezpieczeństwo mieszkańców zagrożonych wystąpieniem klęsk żywiołowych</p>
	<p>Poddziałanie 5.1.1</p>	<p>(20) Liczba ludności odnoszących korzyści ze środków ochrony przeciwpowodziowej</p>

7. <i>Lista wskaźników rezultatu bezpośredniego</i>	Poddziałanie 5.1.2	Liczba projektów dotyczących zakupu sprzętu dla służb ratowniczych
8. <i>Lista wskaźników produktu</i>	Poddziałanie 5.1.1	Liczba wybudowanych urządzeń dla celów ochrony przeciwpowodziowej Liczba przebudowanych urządzeń dla celów ochrony przeciwpowodziowej Liczba wyremontowanych urządzeń dla celów ochrony przeciwpowodziowej Pojemność obiektów małej retencji Liczba terenów objętych ruchami masowymi poddana stabilizacji Powierzchnia terenów objętych ruchami masowymi poddana stabilizacji Liczba przedsięwzięć realizowanych w ramach renaturalizacji Powierzchnia terenu objęta renaturalizacją obszarów hydrogeniczných oraz utrzymaniem obszarów wodno-błotnych
	Poddziałanie 5.1.2	Liczba jednostek służb ratowniczych doposażonych w sprzęt do prowadzenia akcji ratowniczych i usuwania skutków katastrof Liczba zakupionych wozów pożarniczych wyposażonych w sprzęt do prowadzenia akcji ratowniczych i usuwania skutków katastrof Liczba wprowadzonych do użycia systemów monitorowania zagrożeń i systemów wczesnego ostrzegania
9. <i>Typy projektów</i>	Poddziałanie 5.1.1	PRZECIWDZIAŁANIE KLĘSKOM ŻYWIOŁOWYM A. rozwój różnych form małej retencji, w tym budowa zbiorników małej retencji B. podejmowanie działań z zakresu renaturalizacji rzek, potoków i innych obszarów C. inwestycje zwiększające odporność na ekstremalne zjawiska pogodowe D. przeciwdziałanie ruchom masowym
	Poddziałanie 5.1.2	WSPARCIE SŁUŻB RATUNKOWYCH A. zakup sprzętu i urządzeń B. tworzenie i rozwijanie systemów monitorowania i ostrzegania przed klęskami żywiołowymi
10. <i>Typ beneficjenta</i>	Poddziałanie 5.1.1	<ul style="list-style-type: none"> • jednostki samorządu terytorialnego, ich związki i stowarzyszenia • jednostki organizacyjne JST posiadające osobowość prawną • przedsiębiorstwa • administracja rządowa
	Poddziałanie 5.1.2	<ul style="list-style-type: none"> • jednostki samorządu terytorialnego, ich związki i stowarzyszenia • jednostki organizacyjne JST posiadające osobowość prawną • administracja rządowa • organizacje pozarządowe, partnerzy społeczni i gospodarczy: <ul style="list-style-type: none"> — Górskie Ochotnicze Pogotowie Ratunkowe (grupy jurajska, beskidzka, krynicka, podhalańska), — Tatrzańskie Ochotnicze Pogotowie Ratunkowe, — Wodne Ochotnicze Pogotowie Ratunkowe, — Oddział Wojewódzki Związku Ochotniczych Straży Pożarnych Rzeczypospolitej Polskiej Województwa Małopolskiego
11. <i>Grupa docelowa/ ostateczni odbiorcy wsparcia</i>	Działanie 5.1	Grupę docelową interwencji stanowią wszyscy mieszkańcy województwa, a przede wszystkim mieszkańcy terenów zagrożonych wystąpieniem naturalnych katastrof.
12. <i>Institucja pośrednicząca (jeśli dotyczy)</i>	Działanie 5.1	nie dotyczy
13. <i>Institucja wdrażająca (jeśli dotyczy)</i>	Działanie 5.1	nie dotyczy
14. <i>Kategoria(e) regionu(ów)</i>	Działanie 5.1	31 000 000
	Poddziałanie 5.1.1	27 900 000

wraz z przypisaniem kwot UE (EUR)	Poddziałanie 5.1.2	3 100 000
15. Mechanizmy powiązania interwencji z innymi działaniami/ podziałaniami w ramach PO lub z innymi PO (jeśli dotyczy)	Działanie 5.1	nie dotyczy
16. Instrumenty terytorialne (jeśli dotyczy)	Działanie 5.1	nie dotyczy
17. Tryb(y) wyboru projektów oraz wskazanie podmiotu odpowiedzialnego za nabór i ocenę wniosków oraz przyjmowanie protestów	Działanie 5.1	tryb konkursowy podmiot odpowiedzialny za nabór i ocenę wniosków: Urząd Marszałkowski Województwa Małopolskiego, Departament Funduszy Europejskich podmiot odpowiedzialny za rozpatrywanie protestów: Urząd Marszałkowski Województwa Małopolskiego, Departament Zarządzania Programami Operacyjnymi
18. Limity i ograniczenia w realizacji projektów (jeśli dotyczy)	Działanie 5.1	Główne limity i ograniczenia zostały wskazane w punktach 5, 24-28. W odniesieniu do zasad kwalifikowania wydatków oraz katalogu wydatków specyficznych – zgodnie z Podręcznikiem kwalifikowania wydatków objętych dofinansowaniem w ramach Regionalnego Programu Operacyjnego Województwa Małopolskiego na lata 2014-2020.
19. Warunki i planowany zakres stosowania cross-finansingu (%) (jeśli dotyczy)	Poddziałanie 5.1.1	nie dotyczy
	Poddziałanie 5.1.2	Nabywanie dodatkowych kompetencji związanych z obsługą systemów i urządzeń zakupionych przez jednostki służb ratowniczych – 5% kwoty dofinansowania
20. Dopuszczalna maksymalna wartość zakupionych środków trwałych jako % wydatków kwalifikowalnych	Działanie 5.1	nie dotyczy
21. Warunki uwzględniania dochodu w projekcie (jeśli dotyczy)	Działanie 5.1	W przypadku projektów należących do kategorii projektów generujących dochód po ukończeniu, dofinansowanie ustalane będzie na podstawie art. 61 ust. 3 lit. b rozporządzenia Parlamentu Europejskiego i Rady (UE) nr 1303/2013 z dnia 17 grudnia 2013 r. (wskaźnik luki w finansowaniu). W sytuacji wygenerowania przez powyższe projekty dodatkowego dochodu w trakcie realizacji (incydentalnego), pochodzącego ze źródeł nie uwzględnionych we wskaźniku luki w finansowaniu, dochód ten, zgodnie z art. 61 ust 3, pomniejszy wydatki kwalifikowalne projektu najpóźniej na etapie rozliczania wniosku o płatność końcową. W przypadku projektów należących do kategorii projektów generujących dochód w trakcie wdrażania koszty kwalifikowalne projektu zostaną pomniejszone o powyższy dochód na podstawie art. 65 ust. 8 rozporządzenia Parlamentu Europejskiego i Rady (UE) nr 1303/2013 z dnia 17 grudnia 2013 r.
22. Warunki stosowania uproszczonych form rozliczania wydatków i planowany zakres systemu zaliczek	Działanie 5.1	Warunki stosowania uproszczonych form rozliczania wydatków – zgodnie z Podręcznikiem kwalifikowania wydatków objętych dofinansowaniem w ramach Regionalnego Programu Operacyjnego Województwa Małopolskiego na lata 2014-2020. W ramach działania planuje się stosowanie systemu zaliczek.
23. Pomoc publiczna i pomoc de minimis (rodzaj i przeznaczenie pomocy, unijna lub krajowa podstawa prawna)	Działanie 5.1	nie dotyczy
24. Maksymalny % poziom dofinansowania UE	Działanie 5.1	W przypadku projektów należących do kategorii projektów generujących dochód po ukończeniu, maksymalny poziom dofinansowania UE zostanie skorygowany o dochód zgodnie z zapisami pkt. 21.

<i>wydatków kwalifikowalnych na poziomie projektu (jeśli dotyczy)</i>		W przypadku innych projektów niż wyżej wymienione (tj. projektów nie generujących dochodu po ukończeniu) maksymalny poziom dofinansowania UE jest określony w niniejszym punkcie, z zastrzeżeniem, iż w przypadku projektów należących do kategorii projektów generujących dochód w trakcie wdrażania, koszty kwalifikowalne zostaną skorygowane o dochód zgodnie z zapisami pkt. 21. Poziom dofinansowania UE w tych projektach może zostać powiększony o inne środki, o których mowa w pkt. 25.
	Poddziałanie 5.1.1	85%
	Poddziałanie 5.1.2	70%
25. <i>Maksymalny % poziom dofinansowania całkowitego wydatków kwalifikowalnych na poziomie projektu (środki UE + ewentualne współfinansowanie z budżetu państwa lub innych źródeł przyznawane beneficjentowi przez właściwą instytucję)</i>	Poddziałanie 5.1.1	Zgodnie z zapisami Kontraktu Terytorialnego dla Województwa Małopolskiego w przypadku projektów generujących dochód po ukończeniu w rozumieniu art. 61 rozporządzenia nr 1303/2013, dofinansowanie udzielone będzie wyłącznie ze środków UE, o których mowa w pkt 24. W przypadku innych projektów niż wyżej wymienione (tj. projektów nie generujących dochodu po ukończeniu) maksymalny poziom dofinansowania całkowitego jest zgodny z maksymalnym poziomem wskazanym w niniejszym punkcie (pkt 25), z zastrzeżeniem, iż w przypadku projektów należących do kategorii projektów generujących dochód w trakcie wdrażania, koszty kwalifikowalne zostaną skorygowane o dochód zgodnie z zapisami pkt. 21.
	Poddziałanie 5.1.2	80%
26. <i>Minimalny wkład własny beneficjenta jako % wydatków kwalifikowalnych</i>	Działanie 5.1	W przypadku projektów generujących dochód, wkład własny do kosztów kwalifikowalnych zależy będzie od poziomu dofinansowania ustalonego z uwzględnieniem zapisów pkt. 21, 24 i 25.
	Poddziałanie 5.1.1	15%
	Poddziałanie 5.1.2	20%
27. <i>Minimalna i maksymalna wartość projektu (PLN) (jeśli dotyczy)</i>	Działanie 5.1	nie dotyczy
28. <i>Minimalna i maksymalna wartość wydatków kwalifikowalnych projektu (PLN) (jeśli dotyczy)</i>	Działanie 5.1	nie dotyczy
29. <i>Kwota alokacji UE na instrumenty finansowe (EUR) (jeśli dotyczy)</i>	Działanie 5.1	nie dotyczy
30. <i>Mechanizm wdrażania instrumentów finansowych</i>	Działanie 5.1	nie dotyczy
31. <i>Rodzaj wsparcia instrumentów finansowych oraz najważniejsze warunki przyznawania</i>	Działanie 5.1	nie dotyczy
32. <i>Katalog ostatecznych odbiorców instrumentów finansowych</i>	Działanie 5.1	nie dotyczy

Działanie 5.2 ROZWIJANIE SYSTEMU GOSPODARKI ODPADAMI	
5. Nazwa działania/ poddziałania	<p>Interwencje w sektorze gospodarki odpadami będą realizowane zgodnie z hierarchią sposobów postępowania z odpadami, która nadaje priorytet działaniom dotyczącym zapobiegania powstawaniu odpadów, selektywnej zbiórce odpadów, przygotowaniu do ponownego użycia i recyklingowi, innym procesom odzysku i unieszkodliwiania.</p> <p>W ramach wdrażania właściwego systemu gospodarki odpadami w województwie małopolskim konieczne jest podjęcie działań strategicznych, do których należą m.in.</p> <ul style="list-style-type: none"> • intensyfikacja odzysku i przygotowania do ponownego użycia następujących frakcji: szkła, metali, tworzyw sztucznych, papieru i tektury na poziomie minimum 50% odpadów powstających z gospodarstw domowych oraz odpadów budowlanych i rozbiórkowych w wysokości co najmniej 70% wagowo, • wdrożenie systemów zbierania i przetwarzania odpadów ulegających biodegradacji, pozwalających na ich wydzielenie ze strumienia odpadów komunalnych i właściwe zagospodarowanie, a przez to ograniczenie ich składowania do poziomu maksymalnie 35%. <p>W celu wypełnienia ustawowych obowiązków krajowych, jakie wprowadzone zostały w ramach nowego systemu gospodarowania odpadami komunalnymi gminy zobowiązane zostały do ustanowienia selektywnej zbiórki odpadów od mieszkańców, czyli tzw. „zbiórki u źródła”.</p>
Poddziałanie 5.2.1	<p>GOSPODARKA ODPADAMI – ZIT</p> <p>W ramach rozwoju systemu gospodarki odpadami, zgodnego z hierarchią sposobów postępowania z odpadami przewiduje się wsparcie w następujących obszarach:</p> <ul style="list-style-type: none"> • budowa/rozbudowa punktów selektywnego zbierania odpadów komunalnych, jako uzupełnienie zbiórki selektywnej „u źródła”, w których zbierane będą przynajmniej takie frakcje jak szkło, metale, papier, tworzywa sztuczne, odpady wielkogabarytowe jak również odpady niebezpieczne pochodzące ze strumienia odpadów komunalnych, odpady budowlane, zużyty sprzęt elektryczny i elektroniczny, odpady zielone itp. W ramach PSZOK wsparcie będzie również skierowane na organizację punktów napraw i przygotowania do ponownego użycia, jako element uzupełniający projektu <p>Wsparcie rozwoju PSZOK-ów będzie miało charakter uzupełniający do systemu selektywnego zbierania odpadów, zapewniając tym samym pozyskanie odpadów nadających się do recyklingu. Przełożenie efektów wprowadzenia na terenie gmin punktów bezpłatnej zbiórki wybranych kategorii odpadów na wymiar środowiskowy będzie znaczące.</p> <ul style="list-style-type: none"> • budowa instalacji do odzysku i recyklingu odpadów komunalnych oraz zakup nowego taboru samochodowego służącego do odbioru odpadów komunalnych, jako element uzupełniający projektu, • przedsięwzięcia związane z usuwaniem i unieszkodliwianiem wyrobów zawierających azbest. <p>Wsparcie zostanie udzielone jednostkom samorządu terytorialnego, które przeprowadziły inwentaryzację wyrobów zawierających azbest oraz posiadają program usuwania azbestu i wyrobów zawierających azbest.</p> <p>Warunkiem wsparcia inwestycji w tym poddziałaniu będzie ich uwzględnienie w Planie Inwestycyjnym Planu Gospodarki Odpadami Województwa Małopolskiego (WPGO) zatwierdzonym przez Ministra Środowiska.</p> <p>Wyjątek stanowią:</p> <ul style="list-style-type: none"> • projekty dotyczące wsparcia punktów selektywnego zbierania odpadów komunalnych, które będą mogły być realizowane przed zatwierdzeniem Planu Inwestycyjnego WPGO. Punkty selektywnego zbierania odpadów będą musiały być ujęte w przekazanym do zatwierdzenia Planie Inwestycyjnym WPGO, • projekty dotyczące usuwania i unieszkodliwiania wyrobów zawierających azbest, których zakres będzie musiał wynikać

		<p>bezpośrednio z obowiązującego na danym terenie programu likwidacji azbestu.</p> <p>W ramach poddziałania wsparcie będą mogły otrzymać projekty spełniające poniższe warunki:</p> <ul style="list-style-type: none"> • w odniesieniu do PSZOK o dofinansowanie mogą ubiegać się projekty o wartości do 2 mln zł kosztów kwalifikowalnych i obsługujące do 20 000 mieszkańców, natomiast pozostałe projekty będą realizowane w ramach PO liŚ; ww. warunki należy spełnić łącznie tj. w przypadku gdy co najmniej jeden z ww. parametrów zostanie przekroczony, inwestycja kwalifikuje się do wsparcia w ramach PO liŚ, • w przypadku pozostałych projektów w ramach poddziałania wspierane będą kompleksowe inwestycje zidentyfikowane w Strategii Zintegrowanych Inwestycji Terytorialnych dla Krakowskiego Obszaru Funkcjonalnego. <p>Powyższe ograniczenia nie dotyczą projektów z zakresu usuwania i unieszkodliwiania azbestu.</p> <p>W ramach realizacji projektów ważnym elementem będzie podjęcie działań informacyjnych, promocyjnych lub edukacyjnych podnoszące świadomość ekologiczną mieszkańców w zakresie zapobiegania powstawaniu odpadów oraz selektywnej zbiórki odpadów, jako element uzupełniający projektów. Premiowane będą projekty, które będą wykorzystywać jak największą liczbę użytych narzędzi kampanii informacyjnych.</p> <p>Wspierane będą kompleksowe inwestycje w zakresie rozwoju systemu gospodarki odpadami komunalnymi, z wyłączeniem komponentu dotyczącego termicznego przekształcania odpadów.</p> <p>Rezultatem planowanych działań będzie włączenie wszystkich mieszkańców województwa w zorganizowany system segregowania, zbierania, transportowania, przetwarzania, wtórnego wykorzystania i unieszkodliwiania odpadów.</p>
	<p>Poddziałanie 5.2.2</p>	<p>GOSPODARKA ODPADAMI – SPR</p> <p>W ramach rozwoju systemu gospodarki odpadami, zgodnego z hierarchią sposobów postępowania z odpadami przewiduje się wsparcie w następujących obszarach:</p> <ul style="list-style-type: none"> • budowa/rozbudowa punktów selektywnego zbierania odpadów komunalnych, jako uzupełnienie zbiórki selektywnej „u źródła”, w których zbierane będą przynajmniej takie frakcje jak szkło, metale, papier, tworzywa sztuczne, odpady wielkogabarytowe jak również odpady niebezpieczne pochodzące ze strumienia odpadów komunalnych, odpady budowlane, zużyty sprzęt elektryczny i elektroniczny, odpady zielone itp. W ramach PSZOK wsparcie będzie również skierowane na organizację punktów napraw i przygotowania do ponownego użycia, jako element uzupełniający projektu, • budowa instalacji do odzysku i recyklingu odpadów komunalnych, • przedsięwzięcia związane z usuwaniem i unieszkodliwianiem wyrobów zawierających azbest. <p>Wsparcie zostanie udzielone jednostkom samorządu terytorialnego, które przeprowadziły inwentaryzację wyrobów zawierających azbest oraz posiadają program usuwania azbestu i wyrobów zawierających azbest.</p> <p>Warunkiem wsparcia inwestycji w tym Poddziałaniu będzie ich uwzględnienie w Planie Inwestycyjnym Planu Gospodarki Odpadami Województwa Małopolskiego (WPGO) zatwierdzonym przez Ministra Środowiska.</p>

		<p>Wyjątek stanowią:</p> <ul style="list-style-type: none"> projekty dotyczące wsparcia punktów selektywnego zbierania odpadów komunalnych, które będą mogły być realizowane przed zatwierdzeniem Planu Inwestycyjnego WPGO. Punkty selektywnego zbierania odpadów będą musiały być ujęte w przekazanym do zatwierdzenia Planie Inwestycyjnym WPGO, projekty dotyczące usuwania i unieszkodliwiania wyrobów zawierających azbest, których zakres będzie musiał wynikać bezpośrednio z obowiązującego na danym terenie programu likwidacji azbestu. <p>W ramach poddziałania wsparcie będą mogły otrzymać projekty spełniające poniższe warunki:</p> <ul style="list-style-type: none"> w odniesieniu do PSZOK o dofinansowanie mogą ubiegać się projekty o wartości do 2 mln zł kosztów kwalifikowalnych i obsługujące do 20 000 mieszkańców, natomiast pozostałe projekty będą realizowane w ramach PO LiŚ; ww. warunki należy spełnić łącznie tj. w przypadku gdy co najmniej jeden z ww. parametrów zostanie przekroczony, inwestycja kwalifikuje się do wsparcia w ramach PO LiŚ, w przypadku pozostałych projektów w ramach poddziałania wspierane będą kompleksowe inwestycje, których wartość kosztów kwalifikowalnych będzie mniejsza od 8 mln zł. <p>Powyższe ograniczenia nie dotyczą projektów z zakresu usuwania i unieszkodliwiania azbestu.</p> <p>W ramach realizacji projektów ważnym elementem będzie podjęcie działań informacyjnych, promocyjnych lub edukacyjnych podnoszące świadomość ekologiczną mieszkańców w zakresie zapobiegania powstawaniu odpadów oraz selektywnej zbiórki odpadów, jako element uzupełniający projektów. Premiowane będą projekty, które będą wykorzystywać jak największą liczbę użytych narzędzi kampanii informacyjnych.</p> <p>Wspierane będą kompleksowe inwestycje w zakresie rozwoju systemu gospodarki odpadami komunalnymi, z wyłączeniem komponentu dotyczącego termicznego przekształcania odpadów.</p> <p>Rezultatem planowanych działań będzie włączenie wszystkich mieszkańców województwa w zorganizowany system segregowania, zbierania, transportowania, przetwarzania, wtórnego wykorzystania i unieszkodliwiania odpadów.</p>
6. <i>Cel/e szczegółowy/e działania/ poddziałania</i>	Działanie 5.2	Ograniczona liczba odpadów deponowanych na składowiskach
7. <i>Lista wskaźników rezultatu bezpośredniego</i>	Poddziałanie 5.2.1	Liczba osób objętych selektywnym zbieraniem odpadów (17) Dodatkowe możliwości przerobowe w zakresie recyklingu odpadów
	Poddziałanie 5.2.2	Liczba osób objętych selektywnym zbieraniem odpadów (17) Dodatkowe możliwości przerobowe w zakresie recyklingu odpadów
8. <i>Lista wskaźników produktu</i>	Poddziałanie 5.2.1	Liczba wspartych Punktów Selektywnego Zbierania Odpadów Komunalnych Liczba obiektów poddanych usuwaniu wyrobów zawierających azbest Masa wycofanych z użytkowania i unieszkodliwionych wyrobów zawierających azbest
	Poddziałanie 5.2.2	Liczba wspartych Punktów Selektywnego Zbierania Odpadów Komunalnych Liczba obiektów poddanych usuwaniu wyrobów zawierających azbest Masa wycofanych z użytkowania i unieszkodliwionych wyrobów zawierających azbest
9. <i>Typy projektów</i>	Poddziałanie 5.2.1	GOSPODARKA ODPADAMI – ZIT A. budowa, rozbudowa, przebudowa punktów selektywnego zbierania odpadów komunalnych wraz z punktami napraw

		<p>B. budowa, rozbudowa, przebudowa instalacji do odzysku, recyklingu i ponownego użycia oraz zakup nowego taboru samochodowego służącego do odbioru odpadów komunalnych</p> <p>C. przedsięwzięcia związane z usuwaniem azbestu projekty z obszaru objętego strategią ZIT – miejski obszar funkcjonalny Krakowa – Metropolia Krakowska, ujęte w wykazie projektów zidentyfikowanych w ramach trybu pozakonkursowego</p>
	Poddziałanie 5.2.2	<p>GOSPODARKA ODPADAMI – SPR</p> <p>A. budowa, rozbudowa, przebudowa punktów selektywnego zbierania odpadów komunalnych wraz z punktami napraw</p> <p>B. budowa, rozbudowa, przebudowa instalacji do odzysku, recyklingu i ponownego użycia</p> <p>C. przedsięwzięcia związane z usuwaniem azbestu</p>
10. Typ beneficjenta	Poddziałanie 5.2.1	<p>typy projektów A i B:</p> <ul style="list-style-type: none"> • jednostki samorządu terytorialnego, ich związki i stowarzyszenia • jednostki organizacyjne JST posiadające osobowość prawną • przedsiębiorcy <p>typ projektu C:</p> <ul style="list-style-type: none"> • jednostki samorządu terytorialnego, ich związki i stowarzyszenia
	Poddziałanie 5.2.2	<p>typy projektów A i B:</p> <ul style="list-style-type: none"> • jednostki samorządu terytorialnego, ich związki i stowarzyszenia • jednostki organizacyjne JST posiadające osobowość prawną • przedsiębiorcy <p>typ projektu C:</p> <ul style="list-style-type: none"> • jednostki samorządu terytorialnego, ich związki i stowarzyszenia
11. Grupa docelowa/ ostateczni odbiorcy wsparcia	Działanie 5.2	Grupę docelową interwencji stanowią wszyscy mieszkańcy województwa.
12. Instytucja pośrednicząca (jeśli dotyczy)	Działanie 5.2	w zakresie poddziałania 5.2.1: Związek ZIT – Stowarzyszenie Metropolia Krakowska
13. Instytucja wdrażająca (jeśli dotyczy)	Działanie 5.2	nie dotyczy
14. Kategoria(e) regionu(ów) wraz z przypisaniem kwot UE (EUR)	Działanie 5.2	25 000 000
	Poddziałanie 5.2.1	5 000 000
	Poddziałanie 5.2.2	20 000 000
15. Mechanizmy powiązania interwencji z innymi działaniami/ poddziałaniami w ramach PO lub z innymi PO (jeśli dotyczy)	Działanie 5.2	nie dotyczy
16. Instrumenty terytorialne (jeśli dotyczy)	Poddziałanie 5.2.1	ZIT
	Poddziałanie 5.2.2	SPR
17. Tryb(y) wyboru projektów oraz wskazanie podmiotu odpowiedzialnego za nabór i ocenę wniosków	Działanie 5.2	podmiot odpowiedzialny za nabór i ocenę wniosków: Urząd Marszałkowski Województwa Małopolskiego, Departament Funduszy Europejskich podmiot odpowiedzialny za rozpatrywanie protestów: Urząd Marszałkowski Województwa Małopolskiego, Departament Zarządzania Programami Operacyjnymi (nie dotyczy projektów w trybie pozakonkursowym)

oraz przyjmowanie protestów	Poddziałanie 5.2.1	tryb pozakonkursowy ponadto w ramach poddziałania 5.2.1 podmiotem odpowiedzialnym za ocenę w zakresie kryteriów zgodności lub stopnia zgodności ze Strategią ZIT jest Związek ZIT – Stowarzyszenie Metropolia Krakowska.
	Poddziałanie 5.2.2	tryb konkursowy
18. Limity i ograniczenia w realizacji projektów (jeśli dotyczy)	Działanie 5.2	Główne limity i ograniczenia zostały wskazane w punktach 5, 24-28. W odniesieniu do zasad kwalifikowania wydatków oraz katalogu wydatków specyficznych – zgodnie z Podręcznikiem kwalifikowania wydatków objętych dofinansowaniem w ramach Regionalnego Programu Operacyjnego Województwa Małopolskiego na lata 2014-2020. Realizowane będą inwestycje w zakresie rozwoju systemu gospodarki odpadami komunalnymi realizowane w regionach gospodarki odpadami, w których nie przewidziano komponentu dotyczącego termicznego przekształcania odpadów.
19. Warunki i planowany zakres stosowania cross-finansingu (%) (jeśli dotyczy)	Działanie 5.2	nie dotyczy
20. Dopuszczalna maksymalna wartość zakupionych środków trwałych jako % wydatków kwalifikowalnych	Działanie 5.2	nie dotyczy
21. Warunki uwzględniania dochodu w projekcie (jeśli dotyczy)	Działanie 5.2	W przypadku projektów należących do kategorii projektów generujących dochód po ukończeniu, dofinansowanie ustalane będzie na podstawie art. 61 ust. 3 lit. b rozporządzenia Parlamentu Europejskiego i Rady (UE) nr 1303/2013 z dnia 17 grudnia 2013 r. (wskaźnik luki w finansowaniu). W sytuacji wygenerowania przez powyższe projekty dodatkowego dochodu w trakcie realizacji (incydentalnego), pochodzącego ze źródeł nie uwzględnionych we wskaźniku luki w finansowaniu, dochód ten, zgodnie z art. 61 ust 3, pomniejszy wydatki kwalifikowalne projektu najpóźniej na etapie rozliczania wniosku o płatność końcową. W przypadku projektów należących do kategorii projektów generujących dochód w trakcie wdrażania koszty kwalifikowalne projektu zostaną pomniejszone o ww. dochód na podstawie art. 65 ust. 8 rozporządzenia Parlamentu Europejskiego i Rady (UE) nr 1303/2013 z dnia 17 grudnia 2013 r.
22. Warunki stosowania uproszczonych form rozliczania wydatków i planowany zakres systemu zaliczek	Działanie 5.2	Warunki stosowania uproszczonych form rozliczania wydatków – zgodnie z Podręcznikiem kwalifikowania wydatków objętych dofinansowaniem w ramach Regionalnego Programu Operacyjnego Województwa Małopolskiego na lata 2014-2020. W ramach działania planuje się stosowanie systemu zaliczek.
23. Pomoc publiczna i pomoc de minimis (rodzaj i przeznaczenie pomocy, unijna lub krajowa podstawa prawna)	Działanie 5.2	Z uwagi na charakter oraz zasady wspierania interwencji – przewiduje się, że wsparcie udzielane w ramach działania co do zasady nie będzie stanowić pomocy państwa. W przypadku projektów kwalifikujących się do objęcia pomocą publiczną lub pomocą de minimis – wsparcie udzielane będzie zgodnie z właściwymi przepisami prawa dotyczącymi zasad udzielania tej pomocy, obowiązującymi na dzień udzielania wsparcia.
24. Maksymalny % poziom dofinansowania UE wydatków kwalifikowalnych na poziomie projektu (jeśli dotyczy)	Działanie 5.2	85% W przypadku projektów objętych pomocą publiczną lub pomocą de minimis poziom dofinansowania wynikać będzie z przepisów prawnych obowiązujących na dzień udzielania wsparcia, w tym w szczególności rozporządzeń wydanych przez ministra właściwego do spraw rozwoju regionalnego z zastrzeżeniem, że poziom dofinansowania nie przekroczy maksymalnego % poziomu dofinansowania UE wydatków kwalifikowanych na poziomie projektu określonego w niniejszym punkcie.

		<p>W przypadku projektów należących do kategorii projektów generujących dochód po ukończeniu, maksymalny poziom dofinansowania UE zostanie skorygowany o dochód zgodnie z zapisami pkt. 21.</p> <p>W przypadku innych projektów niż wyżej wymieniony (tj. projektów nie objętych pomocą publiczną, pomocą de minimis lub nie generujących dochodu po ukończeniu) maksymalny poziom dofinansowania UE jest określony w niniejszym punkcie, z zastrzeżeniem, iż w przypadku projektów należących do kategorii projektów generujących dochód w trakcie wdrażania, koszty kwalifikowalne zostaną skorygowane o dochód zgodnie z zapisami pkt. 21. Poziom dofinansowania UE w tych projektach może zostać powiększony o inne środki, o których mowa w pkt. 25.</p>
<p>25. Maksymalny % poziom dofinansowania całkowitego wydatków kwalifikowalnych na poziomie projektu (środki UE + ewentualne współfinansowanie z budżetu państwa lub innych źródeł przyznawane beneficjentowi przez właściwą instytucję) (jeśli dotyczy)</p>	Działanie 5.2	<p>Zgodnie z zapisami Kontraktu Terytorialnego dla Województwa Małopolskiego w przypadku projektów objętych pomocą publiczną, pomocą de minimis lub projektów generujących dochód po ukończeniu w rozumieniu art. 61 rozporządzenia nr 1303/2013, dofinansowanie udzielone będzie wyłącznie ze środków UE, o których mowa w pkt 24.</p> <p>W przypadku innych projektów niż wyżej wymienione (tj. projektów nie objętych pomocą publiczną, pomocą de minimis lub nie generujących dochodu po ukończeniu) maksymalny poziom dofinansowania całkowitego jest zgodny z maksymalnym poziomem wskazanym w niniejszym punkcie (pkt 25), z zastrzeżeniem, iż w przypadku projektów należących do kategorii projektów generujących dochód w trakcie wdrażania, koszty kwalifikowalne zostaną skorygowane o dochód zgodnie z zapisami pkt. 21.</p>
<p>26. Minimalny wkład własny beneficjenta jako % wydatków kwalifikowalnych</p>	Działanie 5.2	<p>15%</p> <p>W przypadku projektów objętych pomocą publiczną lub pomocą de minimis, projektów generujących dochód, wkład własny do kosztów kwalifikowalnych zależy od poziomu dofinansowania ustalonego z uwzględnieniem zapisów pkt. 21, 24 i 25.</p>
<p>27. Minimalna i maksymalna wartość projektu (PLN) (jeśli dotyczy)</p>	Działanie 5.2	nie dotyczy
<p>28. Minimalna i maksymalna wartość wydatków kwalifikowalnych projektu (PLN) (jeśli dotyczy)</p>	Działanie 5.2	<p>W przypadku projektów dotyczących wsparcia Punktów Selektywnego Zbierania Odpadów Komunalnych kwalifikowane będą projekty o wartości do 2 mln zł kosztów kwalifikowalnych i obsługujące do 20 000 mieszkańców (warunki łączne).</p> <p>W przypadku pozostałych projektów:</p> <ul style="list-style-type: none"> • w ramach poddziałania 5.2.1 wspierane będą kompleksowe inwestycje zidentyfikowane w Strategii Zintegrowanych Inwestycji Terytorialnych dla Krakowskiego Obszaru Funkcjonalnego, • w ramach poddziałania 5.2.2 wspierane będą kompleksowe inwestycje, których wartość kosztów kwalifikowalnych będzie mniejsza od 8 mln zł.
<p>29. Kwota alokacji UE na instrumenty finansowe (EUR) (jeśli dotyczy)</p>	Działanie 5.2	nie dotyczy
<p>30. Mechanizm wdrażania instrumentów finansowych</p>	Działanie 5.2	nie dotyczy
<p>31. Rodzaj wsparcia instrumentów finansowych oraz najważniejsze warunki przyznawania</p>	Działanie 5.2	nie dotyczy
<p>32. Katalog ostatecznych odbiorców instrumentów finansowych</p>	Działanie 5.2	nie dotyczy

Działanie 5.3 OCHRONA ZASOBÓW WODNYCH	
5. Nazwa działania/ poddziałania	<p>W ramach działania wspierane będą inwestycje mające na celu ograniczenie zanieczyszczeń przedostających się do wód powierzchniowych i podziemnych. Ze względu na wciąż duży ładunek zanieczyszczeń, którego źródłem jest gospodarka komunalna wsparcie będzie kierowane na kompleksową rozbudowę sieci kanalizacyjnych i oczyszczalnie ścieków w aglomeracjach od 2 000 – 10 000 RLM. Podstawą do wyboru projektów będzie Krajowy Program Oczyszczania Ścieków Komunalnych i Master Plan dla dyrektywy ściekowej. Priorytet zostanie nadany inwestycjom przyczyniającym się bezpośrednio do zapewnienia zgodności z wymogami Dyrektywy 91/271/EWG dotyczącej oczyszczania ścieków komunalnych. Dopełnieniem tych działań będzie także wsparcie gospodarki osadami ściekowymi w większości oczyszczalni, w celu innego ich zagospodarowania niż składowanie. Zasoby wodne Małopolski zaspokajają z nadwyżką potrzeby, jednak konieczne jest wyrównanie poziomu zaopatrzenia w wodę na całym obszarze województwa. W uzasadnionych przypadkach dopuszczalna będzie realizacja projektów z zakresu poprawy jakości systemów zaopatrzenia ludności w wodę (w tym systemy zarządzania dystrybucją oraz likwidowanie strat wody).</p>
	<p>GOSPODARKA WODNO-KANALIZACYJNA – ZIT</p> <p>W ramach poddziałania planowane jest wspieranie budowy / rozbudowy / przebudowy infrastruktury komunalnej zapewniającej odprowadzanie i efektywne oczyszczanie ścieków. Finansowana będzie zarówno budowa nowej infrastruktury, jak i modernizacja istniejących już obiektów. Podstawą do wyboru projektów będzie Krajowy Program Oczyszczania Ścieków Komunalnych i Master Plan oraz ujęcie projektu w aglomeracji pomiędzy 2 000 a 10 000 RLM.</p> <p>Obszarem wspieranym będzie także gospodarka osadami ściekowymi, w celu innego ich zagospodarowania niż składowanie (np. wsparcie technologii, instalacji do odwadniania osadów ściekowych).</p> <p>Interwencją będą objęte również projekty polegające na budowie i rozwoju infrastruktury wodociągowej pod warunkiem, iż:</p> <ul style="list-style-type: none"> – infrastruktura wodociągowa jest realizowana w ramach projektów kompleksowych w przypadku gdy w aglomeracji, na terenie której realizowany jest projekt gospodarka ściekowa nie została w pełni uregulowana zgodnie z wymogami Dyrektywy Rady 91/271/EWG z dnia 21 maja 1991 r. dotyczącej oczyszczania ścieków komunalnych (Dz.U.L 135/40 z 30.5.1991), – infrastruktura wodociągowa jest realizowana w ramach odrębnego projektu w przypadku gdy w aglomeracji, na terenie której realizowany jest projekt gospodarka ściekowa została w pełni uregulowana zgodnie z wymogami Dyrektywy Rady 91/271/EWG z dnia 21 maja 1991 r. dotyczącej oczyszczania ścieków komunalnych (Dz.U.L 135/40 z 30.5.1991).
	<p>GOSPODARKA WODNO-KANALIZACYJNA – SPR</p> <p>W ramach poddziałania planowane jest wspieranie budowy / rozbudowy / przebudowy infrastruktury komunalnej zapewniającej odprowadzanie i efektywne oczyszczanie ścieków. Finansowana będzie zarówno budowa nowej infrastruktury, jak i modernizacja istniejących już obiektów. Podstawą do wyboru projektów będzie Krajowy Program Oczyszczania Ścieków Komunalnych i Master Plan oraz ujęcie projektu w aglomeracji pomiędzy 2 000 a 10 000 RLM.</p> <p>Obszarem wspieranym będzie także gospodarka osadami ściekowymi, w celu innego ich zagospodarowania niż składowanie (np. wsparcie technologii, instalacji do odwadniania osadów ściekowych).</p> <p>Interwencją będą objęte również projekty polegające na budowie i rozwoju infrastruktury wodociągowej pod warunkiem, iż:</p> <ul style="list-style-type: none"> – infrastruktura wodociągowa jest realizowana w ramach projektów kompleksowych w przypadku gdy w aglomeracji, na terenie której realizowany jest projekt gospodarka ściekowa nie została w pełni uregulowana zgodnie z wymogami Dyrektywy Rady 91/271/EWG z

		<p>dnia 21 maja 1991 r. dotyczącej oczyszczania ścieków komunalnych (Dz.U.L 135/40 z 30.5.1991),</p> <p>– infrastruktura wodociągowa jest realizowana w ramach odrębnego projektu w przypadku gdy w aglomeracji, na terenie której realizowany jest projekt gospodarka ściekowa została w pełni uregulowana zgodnie z wymogami Dyrektywy Rady 91/271/EWG z dnia 21 maja 1991 r. dotyczącej oczyszczania ścieków komunalnych (Dz.U.L 135/40 z 30.5.1991).</p>
6. <i>Cel szczegółowy działania/poddziałania</i>	Działanie 5.3	Zwiększony odsetek ludności korzystającej z systemu oczyszczania ścieków zgodny z dyrektywą dotyczącą oczyszczania ścieków komunalnych
7. <i>Lista wskaźników rezultatu bezpośredniego</i>	Poddziałanie 5.3.1	<p>Przewidywana liczba osób korzystających z ulepszonego oczyszczania ścieków</p> <p>Przewidywana liczba osób korzystających z ulepszonego zaopatrzenia w wodę</p> <p>(18) Liczba dodatkowych osób korzystających z ulepszonego zaopatrzenia w wodę</p> <p>(19) Liczba dodatkowych osób korzystających z ulepszonego oczyszczania ścieków</p>
	Poddziałanie 5.3.2	<p>Przewidywana liczba osób korzystających z ulepszonego oczyszczania ścieków</p> <p>Przewidywana liczba osób korzystających z ulepszonego zaopatrzenia w wodę</p> <p>(18) Liczba dodatkowych osób korzystających z ulepszonego zaopatrzenia w wodę</p> <p>(19) Liczba dodatkowych osób korzystających z ulepszonego oczyszczania ścieków</p>
8. <i>Lista wskaźników produktu</i>	Poddziałanie 5.3.1	<p>Długość wybudowanej kanalizacji sanitarnej</p> <p>Długość przebudowanej kanalizacji sanitarnej</p> <p>Liczba wybudowanych oczyszczalni ścieków komunalnych</p> <p>Liczba przebudowanych oczyszczalni ścieków komunalnych</p> <p>Długość wybudowanej sieci wodociągowej</p> <p>Długość przebudowanej sieci wodociągowej</p>
	Poddziałanie 5.3.2	<p>Długość wybudowanej kanalizacji sanitarnej</p> <p>Długość przebudowanej kanalizacji sanitarnej</p> <p>Liczba wybudowanych oczyszczalni ścieków komunalnych</p> <p>Liczba przebudowanych oczyszczalni ścieków komunalnych</p> <p>Długość wybudowanej sieci wodociągowej</p> <p>Długość przebudowanej sieci wodociągowej</p>
9. <i>Typy projektów</i>	Poddziałanie 5.3.1	<p>GOSPODARKA WODNO-KANALIZACYJNA – ZIT</p> <p>A. budowa, rozbudowa, przebudowa sieci kanalizacji sanitarnej</p> <p>B. budowa, rozbudowa, przebudowa oczyszczalni ścieków, w tym odwadnianie osadów ściekowych</p> <p>C. budowa, rozbudowa, przebudowa systemów zaopatrzenia w wodę</p> <p>projekty z obszaru objętego strategią ZIT – miejski obszar funkcjonalny Krakowa – Metropolia Krakowska, ujęte w wykazie projektów zidentyfikowanych w ramach trybu pozakonkursowego</p> <p>Typy projektów mogą być łączone.</p>
	Poddziałanie 5.3.2	<p>GOSPODARKA WODNO-KANALIZACYJNA – SPR</p> <p>A. budowa, rozbudowa, przebudowa sieci kanalizacji sanitarnej</p> <p>B. budowa, rozbudowa, przebudowa oczyszczalni ścieków, w tym odwadnianie osadów ściekowych</p> <p>C. budowa, rozbudowa, przebudowa systemów zaopatrzenia w wodę</p> <p>Typy projektów mogą być łączone.</p>

10. Typ beneficjenta	Poddziałanie 5.3.1	<ul style="list-style-type: none"> • jednostki samorządu terytorialnego, ich związki i stowarzyszenia • jednostki organizacyjne JST posiadające osobowość prawną • spółki wodne • przedsiębiorcy
	Poddziałanie 5.3.2	<ul style="list-style-type: none"> • jednostki samorządu terytorialnego, ich związki i stowarzyszenia • jednostki organizacyjne JST posiadające osobowość prawną • spółki wodne • przedsiębiorcy
11. Grupa docelowa/ ostateczni odbiorcy wsparcia	Działanie 5.3	Grupę docelową interwencji stanowią wszyscy mieszkańcy województwa.
12. Instytucja pośrednicząca (jeśli dotyczy)	Działanie 5.3	w zakresie poddziałania 5.3.1: Związek ZIT – Stowarzyszenie Metropolia Krakowska
13. Instytucja wdrażająca (jeśli dotyczy)	Działanie 5.3	nie dotyczy
14. Kategoria(e) regionu(ów) wraz z przypisaniem kwot UE (EUR)	Działanie 5.3	82 000 000
	Poddziałanie 5.3.1	5 000 000
	Poddziałanie 5.3.2	77 000 000
15. Mechanizmy powiązania interwencji z innymi działaniami/ poddziałaniami w ramach PO lub z innymi PO (jeśli dotyczy)	Działanie 5.3	nie dotyczy
16. Instrumenty terytorialne (jeśli dotyczy)	Poddziałanie 5.3.1	ZIT
	Poddziałanie 5.3.2	SPR
17. Tryb(y) wyboru projektów oraz wskazanie podmiotu odpowiedzialnego za nabór i ocenę wniosków oraz przyjmowanie protestów	Działanie 5.3	podmiot odpowiedzialny za nabór i ocenę wniosków: Urząd Marszałkowski Województwa Małopolskiego, Departament Funduszy Europejskich podmiot odpowiedzialny za rozpatrywanie protestów: Urząd Marszałkowski Województwa Małopolskiego, Departament Zarządzania Programami Operacyjnymi (nie dotyczy projektów w trybie pozakonkursowym)
	Poddziałanie 5.3.1	tryb pozakonkursowy ponadto w ramach poddziałania 5.3.1 podmiotem odpowiedzialnym za ocenę w zakresie kryteriów zgodności lub stopnia zgodności ze Strategią ZIT jest Związek ZIT – Stowarzyszenie Metropolia Krakowska.
	Poddziałanie 5.3.2	tryb konkursowy
18. Limity i ograniczenia w realizacji projektów (jeśli dotyczy)	Działanie 5.3	Główne limity i ograniczenia zostały wskazane w punktach 5, 24-28. W odniesieniu do zasad kwalifikowania wydatków oraz katalogu wydatków specyficznych – zgodnie z Podręcznikiem kwalifikowania wydatków objętych dofinansowaniem w ramach Regionalnego Programu Operacyjnego Województwa Małopolskiego na lata 2014-2020.
19. Warunki i planowany zakres stosowania cross-financingu (%) (jeśli dotyczy)	Działanie 5.3	nie dotyczy
20. Dopuszczalna maksymalna wartość zakupionych środków trwałych jako %	Działanie 5.3	nie dotyczy

wydatków kwalifikowalnych		
21. Warunki uwzględnienia dochodu w projekcie (jeśli dotyczy)	Działanie 5.3	<p>W przypadku projektów należących do kategorii projektów generujących dochód po ukończeniu, dofinansowanie ustalane będzie na podstawie art. 61 ust. 3 lit. b rozporządzenia Parlamentu Europejskiego i Rady (UE) nr 1303/2013 z dnia 17 grudnia 2013 r. (wskaźnik luki w finansowaniu). W sytuacji wygenerowania przez powyższe projekty dodatkowego dochodu w trakcie realizacji (incydentalnego), pochodzącego ze źródeł nie uwzględnionych we wskaźniku luki w finansowaniu, dochód ten, zgodnie z art. 61 ust 3, pomniejszy wydatki kwalifikowalne projektu najpóźniej na etapie rozliczania wniosku o płatność końcową.</p> <p>W przypadku projektów należących do kategorii projektów generujących dochód w trakcie wdrażania koszty kwalifikowalne projektu zostaną pomniejszone o ww. dochód na podstawie art. 65 ust. 8 rozporządzenia Parlamentu Europejskiego i Rady (UE) nr 1303/2013 z dnia 17 grudnia 2013 r.</p>
22. Warunki stosowania uproszczonych form rozliczania wydatków i planowany zakres systemu zaliczek	Działanie 5.3	<p>Warunki stosowania uproszczonych form rozliczania wydatków – zgodnie z Podręcznikiem kwalifikowania wydatków objętych dofinansowaniem w ramach Regionalnego Programu Operacyjnego Województwa Małopolskiego na lata 2014-2020.</p> <p>W ramach działania planuje się stosowanie systemu zaliczek.</p>
23. Pomoc publiczna i pomoc de minimis (rodzaj i przeznaczenie pomocy, unijna lub krajowa podstawa prawna)	Działanie 5.3	<p>Z uwagi na charakter oraz zasady wspierania interwencji – przewiduje się, że wsparcie udzielane w ramach działania co do zasady nie będzie stanowić pomocy państwa.</p> <p>W przypadku projektów kwalifikujących się do objęcia pomocą publiczną lub pomocą <i>de minimis</i> – wsparcie udzielane będzie zgodnie z właściwymi przepisami prawa dotyczącymi zasad udzielania tej pomocy, obowiązującymi na dzień udzielania wsparcia.</p>
24. Maksymalny % poziom dofinansowania UE wydatków kwalifikowalnych na poziomie projektu (jeśli dotyczy)	Działanie 5.3	<p>85%</p> <p>W przypadku projektów objętych pomocą publiczną lub pomocą <i>de minimis</i> poziom dofinansowania wynikać będzie z przepisów prawnych obowiązujących na dzień udzielania wsparcia, w tym w szczególności rozporządzeń wydanych przez ministra właściwego do spraw rozwoju regionalnego z zastrzeżeniem, że poziom dofinansowania nie przekroczy maksymalnego % poziomu dofinansowania UE wydatków kwalifikowanych na poziomie projektu określonego w niniejszym punkcie.</p> <p>W przypadku projektów należących do kategorii projektów generujących dochód po ukończeniu, maksymalny poziom dofinansowania UE zostanie skorygowany o dochód zgodnie z zapisami pkt. 21.</p> <p>W przypadku innych projektów niż wyżej wymieniony (tj. projektów nie objętych pomocą publiczną, pomocą <i>de minimis</i> lub nie generujących dochodu po ukończeniu) maksymalny poziom dofinansowania UE jest określony w niniejszym punkcie, z zastrzeżeniem, iż w przypadku projektów należących do kategorii projektów generujących dochód w trakcie wdrażania, koszty kwalifikowalne zostaną skorygowane o dochód zgodnie z zapisami pkt. 21. Poziom dofinansowania UE w tych projektach może zostać powiększony o inne środki, o których mowa w pkt. 25.</p>
25. Maksymalny % poziom dofinansowania całkowitego wydatków kwalifikowalnych na poziomie projektu (środki UE + ewentualne współfinansowanie z budżetu państwa lub innych źródeł przyznawane beneficjentowi przez właściwą instytucję) (jeśli dotyczy)	Działanie 5.3	<p>Zgodnie z zapisami Kontraktu Terytorialnego dla Województwa Małopolskiego w przypadku projektów objętych pomocą publiczną, pomocą <i>de minimis</i> lub projektów generujących dochód po ukończeniu w rozumieniu art. 61 rozporządzenia nr 1303/2013, dofinansowanie udzielone będzie wyłącznie ze środków UE, o których mowa w pkt 24.</p> <p>W przypadku innych projektów niż wyżej wymienione (tj. projektów nie objętych pomocą publiczną, pomocą <i>de minimis</i> lub nie generujących dochodu po ukończeniu) maksymalny poziom dofinansowania całkowitego jest zgodny z maksymalnym poziomem wskazanym w niniejszym punkcie (pkt 25), z zastrzeżeniem, iż w przypadku projektów należących do kategorii projektów generujących dochód w trakcie wdrażania, koszty kwalifikowalne zostaną skorygowane o dochód zgodnie z zapisami pkt. 21.</p>

26. <i>Minimalny wkład własny beneficjenta jako % wydatków kwalifikowalnych</i>	Działanie 5.3	15% W przypadku projektów objętych pomocą publiczną lub pomocą de minimis, projektów generujących dochód, wkład własny do kosztów kwalifikowalnych zależy od poziomu dofinansowania ustalonego z uwzględnieniem zapisów pkt. 21, 24 i 25.
27. <i>Minimalna i maksymalna wartość projektu (PLN) (jeśli dotyczy)</i>	Działanie 5.3	nie dotyczy
28. <i>Minimalna i maksymalna wartość wydatków kwalifikowalnych projektu (PLN) (jeśli dotyczy)</i>	Działanie 5.3	nie dotyczy
29. <i>Kwota alokacji UE na instrumenty finansowe (EUR) (jeśli dotyczy)</i>	Działanie 5.3	nie dotyczy
30. <i>Mechanizm wdrażania instrumentów finansowych</i>	Działanie 5.3	nie dotyczy
31. <i>Rodzaj wsparcia instrumentów finansowych oraz najważniejsze warunki przyznawania</i>	Działanie 5.3	nie dotyczy
32. <i>Katalog ostatecznych odbiorców instrumentów finansowych</i>	Działanie 5.3	nie dotyczy

1. Numer i nazwa osi priorytetowej

6 Oś Priorytetowa DZIEDZICTWO REGIONALNE

2. Cele szczegółowe osi priorytetowej

Celem osi priorytetowej jest podniesienie atrakcyjności i konkurencyjności regionu w oparciu o zasoby dziedzictwa regionalnego.

Wyzwaniem dla Małopolski jest efektywne wykorzystywanie zasobów dla osiągnięcia celów społecznych i gospodarczych. Różnorodność, bogactwo, endogeniczne potencjały wynikające ze specyficznych uwarunkowań i zasobów przyrodniczych, przestrzennych czy kulturowych to główne źródła atrakcyjności regionu, tworzące jego przewagę konkurencyjną. Powinny być one traktowane jako znaczący zasób regionalnej szansy, warunkujący rozwój działalności opartej na przemysłach czasu wolnego. Nowe postrzeganie tych potencjałów powinno prowadzić do przypisania im roli ważnych czynników rozwoju społeczno-ekonomicznego, kreujących znaczącą część regionalnego PKB w sferze usług i produkcji oraz generujących zatrudnienie. Rozwój dziedzictwa kulturowego i uczestnictwo w kulturze (m.in. dzięki stymulowaniu kreatywnego myślenia, wyobraźni) jest skuteczną metodą rozwijania kompetencji społecznych i obywatelskich oraz inicjatywności i przedsiębiorczości, a więc kompetencji kluczowych dla gospodarki opartej na wiedzy i innowacji.

Podejmowane w ramach osi działania przyczynią się do realizacji celów szczegółowych UP poprzez zachowanie oraz zwiększenie efektywności wykorzystania zasobów naturalnych i kulturowych oraz poprawę warunków sprzyjających wzrostowi zatrudnienia dzięki wykorzystaniu endogenicznych potencjałów.

3. Fundusz (nazwa i kwota w EUR)	Nazwa Funduszu	Ogółem
	EFRR	169 069 362
4. Instytucja zarządzająca	Zarząd Województwa Małopolskiego	

Działanie 6.1 ROZWÓJ DZIEDZICTWA KULTUROWEGO I NATURALNEGO		
5. Nazwa działania/ poddziałania	<p>Inicjatywy na rzecz zwiększenia efektywności wykorzystania zasobów dziedzictwa kulturowego i naturalnego regionu, stanowiących fundament tożsamości regionalnej, korzystnie wpływają na rozwój społeczny i gospodarczy całego województwa. Poprzez podjęcie działań na rzecz ochrony, udostępniania i promocji dziedzictwa kulturowego regionu, stworzone zostaną warunki dla dalszego rozwoju sektora turystyki, stanowiącego trzeci pod względem znaczenia obszar działalności społeczno-gospodarczej w UE. Dodatkowo działania w zakresie rozwoju infrastruktury kultury wzmocnią procesy przekształcania instytucji kultury w nowoczesne centra dostępu do wiedzy i oferty kulturalnej oraz lokalne ośrodki życia społecznego. Biorąc pod uwagę niezwykle potencjał regionu bazujący na cennych zasobach naturalnych i krajobrazowych, zaplanowane w programie działania (m.in. rozwój szlaków turystycznych) mogą przynieść nie tylko korzystne efekty środowiskowe, ale także społeczno-gospodarcze. Konieczne jest zatem podejmowanie działań zmierzających do promocji oraz właściwego udostępnienia cennych zasobów naturalnych dla turystów i mieszkańców regionu.</p>	
	Poddziałanie 6.1.1	<p>OCHRONA I OPIEKA NAD ZABYTKAMI</p> <p>Dziedzictwo kulturowe jest strategicznym zasobem Małopolski. W regionie znajdują się liczne obiekty i zespoły zabytkowe, często niezwykle cenne z punktu widzenia dorobku kulturalnego kraju. Dla zachowania regionalnej różnorodności i oryginalnych cech kulturowych ważne jest wzmocnienie systemu wspierania prac konserwatorskich i restauratorskich przy zabytkach, przy równoczesnym rozwijaniu funkcji obecnych lub nadawaniu obiektom zabytkowym funkcji nowych, zgodnych z wartością kulturową tych obiektów. Wzmocniony zostanie także potencjał ekonomiczny dziedzictwa, w tym utworzone zostaną nowe miejsca pracy. Zmniejszony zostanie obszar koncentracji środków publicznych, które w większym stopniu będą przeznaczane na działania tworzące nowe miejsca pracy i włączające dziedzictwo kulturowe w obieg gospodarczy.</p>

	<p>W ramach poddziałania 6.1.1 wspierane będą:</p> <p>Projekty związane z realizacją prac konserwatorskich, restauratorskich, prac zabezpieczających przed zniszczeniem oraz robót budowlanych prowadzonych przy zabytkach nieruchomych (wraz z ich otoczeniem) wpisanych do rejestru zabytków nieruchomych województwa małopolskiego lub inwentarzy muzealnych. Preferowane będą obiekty zabytkowe położone na terenie parków kulturowych.</p> <p>Rezultatem działań będzie zabezpieczenie i utrwalenie substancji zabytku, zahamowanie procesów jego destrukcji oraz wyeksponowanie wartości kulturowych, artystycznych i estetycznych zabytku (w tym, jeżeli istnieje taka potrzeba, uzupełnienie lub odtworzenie jego części) oraz dostosowywanie obiektu do rozwoju istniejących lub wprowadzenia nowych funkcji gospodarczych i/lub kulturalnych.</p> <p>Działalność wprowadzona lub rozwinięta w obiektach zabytkowych w wyniku realizacji projektu powinna poprawić efektywność ich funkcjonowania, w tym zapewnić lub zwiększyć środki na ich utrzymanie, z uwzględnieniem takiego korzystania z zabytku, który zagwarantuje trwałe zachowanie jego wartości.</p> <p>Wspierane będą również projekty związane z pielęgnacją, konserwacją oraz restauracją zabytkowych parków i ogrodów wpisanych do rejestru zabytków nieruchomych województwa małopolskiego, powiązane z rozwojem funkcji zabytkowych parków i ogrodów oraz wykorzystaniem ich potencjału dla rozwoju turystyki.</p> <p>Jednocześnie, w ramach szerszego projektu dotyczącego prac przy zabytkach nieruchomych wpisanych do rejestru zabytków województwa małopolskiego lub inwentarzy muzealnych przewiduje się wsparcie następujących działań:</p> <ol style="list-style-type: none"> Działania związane z prowadzeniem prac konserwatorskich, restauratorskich oraz zabezpieczających przed zniszczeniem, prowadzone przy zabytkach ruchomych wpisanych do rejestru zabytków ruchomych województwa małopolskiego, obiektach muzealnych wpisanych do inwentarzy muzealnych, materiałach bibliotecznych wchodzących w skład narodowego zasobu bibliotecznego oraz materiałach archiwalnych wchodzących w skład narodowego zasobu archiwalnego. Wsparcie dla zabytków ruchomych możliwe będzie wyłącznie jako część szerszego projektu infrastrukturalnego związanego z realizacją prac przy zabytku nieruchomym. Działania związane z prezentacją dziedzictwa kulturowego (zabytkowych kolekcji i zbiorów), w szczególności wystawy wykorzystujące nowe technologie, m.in. dla tworzenia oferty uwzględniającej potrzeby osób z niepełnosprawnością, połączone z działaniami aktywizującymi społeczność wokół projektu. Wsparcie dla działań związanych z prezentacją dziedzictwa kulturowego możliwe będzie wyłącznie jako część szerszego projektu infrastrukturalnego, związanego z realizacją prac przy zabytku nieruchomym. Wsparcie będą mogły otrzymać jedynie projekty o trwałości minimum 5 lat (np. wystawa stała w obiekcie objętym wsparciem, cykl wystaw czasowych realizowanych wyłącznie na terenie kraju, spośród których przynajmniej jedna zrealizowana zostanie w obiekcie objętym wsparciem). Nie będą wspierane projekty jednorazowe. Działania związane z rozwojem i udostępnianiem szlaków kulturowych. Promocja szlaków kulturowych będzie możliwa wyłącznie jako integralna część szerszego projektu infrastrukturalnego, związanego z realizacją prac przy zabytkach nieruchomych położonych na szlaku. Niezbędne prace w otoczeniu obiektu (rozumianym jako teren wokół lub przy zabytku wyznaczony w decyzji o wpisie tego terenu do rejestru zabytków w celu ochrony wartości widokowych zabytku oraz jego ochrony przed szkodliwym oddziaływaniem czynników zewnętrznych). Jednocześnie w indywidualnych przypadkach dopuszcza się logiczne i konieczne interwencje waloryzujące przestrzeń wokół zabytku w otoczeniu dalszym, polegające w szczególności na wprowadzeniu
--	---

		<p>elementów małej architektury, oświetlenia oraz informacji o obiekcie, celem wyeksponowania wartości zabytku oraz poprawy warunków dla turystycznego i społecznego odbioru treści, jakie niesie zabytek.</p>
		<p>Uwarunkowania dla realizacji przedsięwzięć w ramach poddziałania 6.1.1</p> <ul style="list-style-type: none"> Projekty realizowane w ramach poddziałania 6.1.1 powinny przyczynić się do osiągnięcia trwałych korzyści społeczno-gospodarczych (np. wzrost liczby odbiorców oferty kulturalnej, wzrost ruchu turystycznego), a ich produkty muszą być ogólnodostępne po zakończeniu działań w ramach projektu. Przez ogólnodostępność rozumie się obowiązek udostępniania obiektu zwiedzającym: w sezonie letnim (maj – wrzesień) przez minimum pięć dni w tygodniu, z uwzględnieniem co najmniej jednego dnia wolnego od pracy, przez minimum pięć godzin dziennie, natomiast w pozostałych miesiącach roku przez minimum 10 godzin tygodniowo, z uwzględnieniem co najmniej jednego dnia wolnego od pracy oraz z zastrzeżeniem obowiązku zachowania priorytetu ochrony zabytku. <p>W zakresie dotyczącym zabytków ruchomych przez ogólnodostępność rozumie się udostępnienie tych obiektów na ekspozycji w obiekcie objętym wsparciem lub (w przypadku, gdy wartość, charakter lub stan zachowania zabytków ruchomych to uniemożliwiają) formy alternatywne (np. informacja o obiektach i wykonanych pracach na stronie internetowej instytucji, wirtualna galeria obiektów).</p> <ul style="list-style-type: none"> W projektach dotyczących prac konserwatorskich, restauratorskich oraz prac zabezpieczających przed zniszczeniem prowadzonych przy zabytkach nieruchomych istnieje obowiązek umieszczenia informacji o obiekcie w ramach systemu MSIT (Małopolski System Informacji Turystycznej). Obiekty o funkcji turystycznej (obiekt hotelarski, informacja turystyczna) będą musiały spełnić wymagania opisane w ustawie o usługach turystycznych i w zasadach przystąpienia do MSIT, jak również będą musiały poddać się certyfikacji i kategoryzacji, zgodnie z w/w przepisami. Adaptacje obiektów zabytkowych na cele związane z wyrównywaniem deficytów w dostępie do usług społecznych (za wyjątkiem obiektów, które pełnią funkcje gospodarcze/ komercyjne) np. publiczne placówki oferujące wsparcie dzienne dla dzieci i młodzieży, żłobki, przedszkola, szkoły, obiekty służb bezpieczeństwa publicznego itp., będą mogły być realizowane w oparciu o programy rewitalizacji w ramach 11 osi priorytetowej Rewitalizacja przestrzeni regionalnej (z zastrzeżeniem spełnienia wymagań przyjętych w zakresie osi priorytetowej 11).
<p>Poddziałanie 6.1.2</p>		<p>ORGANIZACJA WYDARZEŃ KULTURALNYCH</p> <p>Małopolskę wyróżnia wysoka aktywność twórcza mieszkańców oraz wielość i różnorodność organizowanych w regionie wydarzeń kulturalnych. Zaplanowana w programie interwencja wspierać będzie wydarzenia kulturalne, artystyczne i interdyscyplinarne o znaczącym potencjale wizerunkowym i turystycznym, odwołujące się do dziedzictwa kulturowego. Działania te wzmocnią pozycję Małopolski jako regionu, w którym nie tylko podejmuje się działania chroniące potencjał dziedzictwa dla przyszłych pokoleń, ale dziedzictwo kulturowe, kulturę i sztukę włącza się w korzystne procesy społeczne i gospodarcze, budując, w kooperacji i współpracy z partnerami, potencjał rozwojowy regionu.</p> <p>W ramach poddziałania 6.1.2 planuje się realizację projektów związanych z organizacją wydarzeń kulturalnych, artystycznych i interdyscyplinarnych. Preferowane będą projekty realizowane z udziałem partnerów krajowych lub zagranicznych. Wsparcie uzyskają wyłącznie te wydarzenia, które spełnią łącznie następujące kryteria:</p> <ul style="list-style-type: none"> będą miały znaczny wpływ na gospodarkę regionalną, wykazany przez wymierne długoterminowe korzyści; wykazany zostanie ich wkład w realizację celów Strategii UE dla Regionu Morza Bałtyckiego w ramach Obszaru Priorytetowego Kultura, tj. w zakresie promocji kultury, dziedzictwa kulturowego i przemysłów kreatywnych; wysokość wkładu EFRR nie przekroczy wkładu sektora prywatnego w realizację projektu (np. pochodzącego ze sponsoringu), co oznacza, że wkład własny beneficjenta musi być uzupełniany środkami sektora prywatnego. Bezpośrednie wpływy, takie jak np. ze sprzedaży biletów, są wyłączone z obliczania wkładu sektora prywatnego.

	Poddziałanie 6.1.3	<p>ROZWÓJ INSTYTUCJI KULTURY ORAZ UDOŚTĘPNIANIE DZIEDZICTWA KULTUROWEGO</p> <p>1) Pod względem liczby podmiotów prowadzących działalność kulturalną Małopolska znajduje się w ścisłej krajowej czołówce. Wyzwaniem stają się programy cyfryzacji oferty oraz podniesienie jakości infrastruktury służącej zwiększeniu udziału różnych środowisk w tworzeniu i korzystaniu z kultury.</p> <p>W ramach poddziałania 6.1.3 realizowane będą działania przyczyniające się do zwiększenia dostępu do zasobów kultury, poprawy jakości funkcjonowania instytucji kultury, poprzez podnoszenie standardów infrastruktury oraz zakup trwałego wyposażenia dla prowadzenia działalności kulturalnej i edukacji kulturalnej. Planuje się realizację przedsięwzięć dotyczących modernizacji infrastruktury kultury (m.in. domów kultury, bibliotek, muzeów, teatrów), w tym wyposażenie w nowe technologie wzmacniające ofertę kulturalną, modernizacje i cyfryzacje kin działających przy lokalnych domach / ośrodkach kultury.²⁴</p> <p>Celem jest wzmocnienie potencjału i roli podmiotów działających w sferze kultury oraz wsparcie procesu przemian tych instytucji w nowoczesne centra dostępu do wiedzy i oferty kultury oraz ośrodki życia społecznego. Rezultatem zaplanowanych działań powinna być nie tylko poprawa stanu infrastruktury, ale przede wszystkim zwiększenie dostępu do oferty kulturalnej i podniesienie jej atrakcyjności. Działania powinny przyczyniać się do faktycznego zwiększenia potencjału oferty programowej instytucji kultury, dostosowania do standardów europejskich oraz wzrostu konkurencyjności. Modernizacja i/lub rozbudowa infrastruktury winna wpisywać się w wieloletnią strategię rozwoju instytucji i jej ofertę programową. Wsparcie warunkowane będzie podjęciem działań, w wyniku których nastąpi zmiana parametrów użytkowych istniejącej infrastruktury oraz widoczna, realna zmiana w działalności instytucji (rozszerzenie, wzbogacenie dotychczasowych ofert / funkcji lub wprowadzenie nowych).</p> <p>2) Małopolska, obok bogactwa krajobrazu i bogactwa kultury materialnej, cechuje się niezwykłą różnorodnością i bogactwem kultury niematerialnej. Niematerialne dziedzictwo kulturowe Małopolski to budowana przez wieki przestrzeń duchowa i materialna, przejawiająca się w wielości obrzędów, zwyczajów, wierzeń, podań, stereotypów kulturowych, obyczajów, melodii, tańców, strojów, gwary, rodzajów zdobnictwa, czy budownictwa. Aby nie utracić tego ogromnego kulturowego kapitału, trzeba stwarzać warunki dla jego ochrony i pomnażania, inspirować do działania, promować zjawiska najcenniejsze, aby dziedzictwo regionalne mogło służyć rozwojowi regionu.</p> <p>W ramach poddziałania 6.1.3 planuje się realizację przedsięwzięć związanych z dokumentowaniem, zachowaniem i upowszechnianiem dziedzictwa niematerialnego, m.in. poprzez badania terenowe, sporządzanie wywiadów i dokumentacji etnograficznej, upowszechnianie kultury ludowej oraz tradycyjnego rzemiosła i rękodzieła artystycznego w formie warsztatów, wydawnictw itp.</p> <p>Wsparcie wydarzeń artystycznych, kulturalnych i interdyscyplinarnych dotyczących prezentacji dziedzictwa niematerialnego możliwe będzie w ramach poddziałania 6.1.2 Organizacja wydarzeń kulturalnych (z zastrzeżeniem wymagań przyjętych w zakresie poddziałania 6.1.2).</p>
	Poddziałanie 6.1.4	<p>LOKALNE TRASY TURYSTYCZNE – SPR</p> <p>Małopolska ze względu na uwarunkowania geograficzne i krajobrazowe posiada duży potencjał do tworzenia oferty dla spędzania aktywnego wypoczynku, wędrówek pieszych i rowerowych, w otoczeniu zasobów cennych przyrodniczo. Realizacja przedsięwzięć dotyczących rozwoju</p>

²⁴ O wsparcie w ramach poddziałania 6.1.3 nie będą mogły się ubiegać projekty dotyczące modernizacji infrastruktury kultury objęte programem rewitalizacji, realizowane w ramach 11 osi priorytetowej Rewitalizacja przestrzeni regionalnej RPO WM 2014-2020.

		<p>szlaków turystycznych w subregionach, jeśli towarzyszyć jej będzie wysoka wrażliwość ekologiczna, może przynieść korzystne efekty środowiskowe i społeczno-gospodarcze.</p> <p>Wspierane będą projekty służące właściwemu ukierunkowaniu ruchu turystycznego na terenach o wysokim potencjale zasobów dziedzictwa naturalnego, przyczyniające się do zwiększenia atrakcyjności tych obszarów.</p> <p>W ramach poddziałania 6.1.4 planuje się realizację przedsięwzięć z zakresu budowy, rozbudowy i promocji szlaków turystycznych i rekreacyjnych w subregionach (w tym tras rowerowych, biegowych, narciarskich tras biegowych itp.). Dodatkowo możliwe będzie wsparcie infrastruktury towarzyszącej, jako niedominujący element szerszego projektu z zakresu tras turystycznych (m.in. miejsca postojowe wyposażone w wiaty zapewniające ochronę przed słońcem i deszczem, stojaki dla rowerów, ławki, stoły, kosze na śmieci, zaplecze sanitarne, tablice informacyjne z mapą, infokioski, urządzenia rekreacyjno-gimnastyczne, parkingi).</p>
	<p>Poddziałanie 6.1.5</p>	<p>REGIONALNA SIĘĆ TRAS ROWEROWYCH</p> <p>Mając na uwadze nowe podejście do tworzenia oferty rekreacyjnej regionu, z inicjatywy władz samorządu regionalnego opracowana została koncepcja budowy zintegrowanej sieci tras rowerowych, biegowych oraz narciarskich tras biegowych w województwie małopolskim. Zgodnie z przyjętymi założeniami projektowane trasy rowerowe tworzyć będą spójną sieć szlaków przebiegających przez całe województwo. Rozwój infrastruktury rowerowej w postaci europejskich szlaków rowerowych przyczyni się do znacznego podniesienia standardów turystycznych w regionie. Realizacja zaplanowanych tras rowerowych wpłynie na podniesienie konkurencyjności oferty turystycznej Małopolski oraz przyczyni się do zrównoważonego rozwoju województwa. Przedsięwzięcia służyć będą właściwemu ukierunkowaniu ruchu turystycznego na obszarach atrakcyjnych przyrodniczo i krajobrazowo przyczyniając się do zwiększenia atrakcyjności turystycznej tych obszarów.</p> <p>W ramach poddziałania 6.1.5 planuje się realizację przedsięwzięć z zakresu budowy, rozbudowy i promocji zintegrowanej sieci głównych tras rowerowych, przebiegających przez całe województwo i łączących główne jego ośrodki. Dodatkowo możliwe będzie wsparcie infrastruktury towarzyszącej, jako niedominujący element szerszego projektu z zakresu tras turystycznych (m.in. miejsca postojowe wyposażone w wiaty zapewniające ochronę przed słońcem i deszczem, stojaki dla rowerów, ławki, stoły, kosze na śmieci, zaplecze sanitarne, tablice informacyjne z mapą, infokioski, urządzenia rekreacyjno-gimnastyczne, parkingi).</p>
<p>Uwarunkowania dla realizacji przedsięwzięć w ramach poddziałania 6.1.4 i 6.1.5.</p> <ul style="list-style-type: none"> • W ramach poddziałań 6.1.4 i 6.1.5 nie będą wspierane inwestycje z zakresu infrastruktury sportowej, tj. infrastruktury rozgrywek zawodów sportowych oraz wykorzystywanej przede wszystkim do prowadzenia działalności przez kluby sportowe (w szczególności: hale sportowe, sale gimnastyczne, boiska, lodowiska, kryte baseny) oraz budynki służące funkcjom administracyjno-zarządczym. • Przedsięwzięcia dotyczące rozwoju tras rowerowych, biegowych i narciarskich tras biegowych powinny być zgodne z dokumentem pn. Koncepcja budowy zintegrowanej sieci tras rowerowych, biegowych oraz narciarskich tras biegowych w województwie małopolskim: http://www.małopolskie.pl/Rodzina/Informacje/?id=11546 • W przypadku tras rowerowych, co do zasady trasy główne będą realizowane z poziomu regionalnego. W przypadku lokalnych tras rowerowych, muszą one stanowić spójną przemyślaną całość. Do dofinansowania wybierane będą wyłącznie te projekty tras, które zapewnią łączność z siecią głównych tras rowerowych zaprojektowanych w Koncepcji budowy zintegrowanej sieci tras rowerowych, biegowych oraz narciarskich tras biegowych w województwie małopolskim. • Dodatkowo w ramach projektowania tras rowerowych należy kierować się podstawowymi zasadami (kryteriami) uwzględnionymi w dokumencie pn. Podręcznik do projektowania ścieżek rowerowych (stanowiący załącznik do Koncepcji budowy zintegrowanej sieci tras rowerowych, biegowych oraz narciarskich tras biegowych w województwie małopolskim). 		

		<ul style="list-style-type: none"> • W zakresie oznakowania tras rowerowych należy stosować system znakowania szlaków oparty o obowiązujące przepisy, tj.: <ul style="list-style-type: none"> – Rozporządzenie Ministrów Infrastruktury oraz Spraw Wewnętrznych i Administracji z dnia 31 lipca 2002 r. w sprawie znaków i sygnałów drogowych (z późn. zm) – Rozporządzenie Ministra Infrastruktury z dnia 3 lipca 2003 r. w sprawie szczegółowych warunków technicznych dla znaków i sygnałów drogowych oraz urządzeń bezpieczeństwa ruchu drogowego i warunków ich umieszczania na drogach (z późn. zm).
6. <i>Cel/e szczegółowy/e działania/ poddziałania</i>	Działanie 6.1	Zwiększona atrakcyjność dziedzictwa kulturowego i naturalnego regionu
7. <i>Lista wskaźników rezultatu bezpośredniego</i>	Poddziałanie 6.1.1	(9) Wzrost oczekiwanej liczby odwiedzin w objętych wsparciem miejscach należących do dziedzictwa kulturalnego i naturalnego oraz stanowiących atrakcje turystyczne
		Wzrost zatrudnienia we wspieranych podmiotach (innych niż przedsiębiorstwa)
		(8) Wzrost zatrudnienia we wspieranych przedsiębiorstwach
		Liczba nowo utworzonych miejsc pracy – pozostałe formy
	Poddziałanie 6.1.2	Liczba uczestników imprez kulturalnych
	Poddziałanie 6.1.3	(9) Wzrost oczekiwanej liczby odwiedzin w objętych wsparciem miejscach należących do dziedzictwa kulturalnego i naturalnego oraz stanowiących atrakcje turystyczne
Poddziałanie 6.1.4	(9) Wzrost oczekiwanej liczby odwiedzin w objętych wsparciem miejscach należących do dziedzictwa kulturalnego i naturalnego oraz stanowiących atrakcje turystyczne	
Poddziałanie 6.1.5	(9) Wzrost oczekiwanej liczby odwiedzin w objętych wsparciem miejscach należących do dziedzictwa kulturalnego i naturalnego oraz stanowiących atrakcje turystyczne	
8. <i>Lista wskaźników produktu</i>	Poddziałanie 6.1.1	Liczba zabytków nieruchomych objętych wsparciem
	Poddziałanie 6.1.2	Liczba zrealizowanych imprez kulturalnych
	Poddziałanie 6.1.3	Liczba instytucji kultury objętych wsparciem
	Poddziałanie 6.1.4	Długość szlaków turystycznych
	Poddziałanie 6.1.5	Długość szlaków turystycznych
9. <i>Typy projektów</i>	Poddziałanie 6.1.1	OCHRONA I OPIEKA NAD ZABYTKAMI A. realizacja prac konserwatorskich, restauratorskich, prac zabezpieczających przed zniszczeniem oraz robót budowlanych prowadzonych przy zabytkach nieruchomych
	Poddziałanie 6.1.2.	ORGANIZACJA WYDARZEŃ KULTURALNYCH A. organizacja wydarzeń kulturalnych, artystycznych, interdyscyplinarnych
	Poddziałanie 6.1.3	ROZWÓJ INSTYTUCJI KULTURY ORAZ UDOSTĘPNIANIE DZIEDZICTWA KULTUROWEGO A. rozwój infrastruktury instytucji kultury B. dokumentowanie, zachowanie i upowszechnianie dziedzictwa niematerialnego Typy projektów mogą być łączone.
	Poddziałanie 6.1.4	LOKALNE TRASY TURYSTYCZNE – SPR A. rozwój szlaków turystycznych i rekreacyjnych w subregionach

	Poddziałanie 6.1.5	REGIONALNA SIĘĆ TRAS ROWEROWYCH A. rozwój zintegrowanej sieci głównych tras rowerowych w regionie
10. Typ beneficjenta	Poddziałanie 6.1.1	<ul style="list-style-type: none"> • jednostki samorządu terytorialnego, ich związki i stowarzyszenia • jednostki organizacyjne JST posiadające osobowość prawną • instytucje kultury • partnerzy społeczni i gospodarczy (w tym organizacje pozarządowe) • kościoły i związki wyznaniowe oraz osoby prawne kościołów i związków wyznaniowych
	Poddziałanie 6.1.2	<ul style="list-style-type: none"> • osoby prawne i fizyczne będące organami prowadzącymi szkoły i placówki • uczelnie • jednostki naukowe • przedsiębiorcy • administracja rządowa • parki narodowe
	Poddziałanie 6.1.3	<ul style="list-style-type: none"> • jednostki samorządu terytorialnego, ich związki i stowarzyszenia • jednostki organizacyjne JST posiadające osobowość prawną • instytucje kultury • partnerzy społeczni i gospodarczy (w tym organizacje pozarządowe) • kościoły i związki wyznaniowe oraz osoby prawne kościołów i związków wyznaniowych • osoby prawne i fizyczne będące organami prowadzącymi szkoły i placówki • uczelnie • jednostki naukowe • administracja rządowa • parki narodowe
	Poddziałanie 6.1.4	<ul style="list-style-type: none"> • jednostki samorządu terytorialnego, ich związki i stowarzyszenia • jednostki organizacyjne JST posiadające osobowość prawną • instytucje kultury • partnerzy społeczni i gospodarczy (w tym organizacje pozarządowe) • kościoły i związki wyznaniowe oraz osoby prawne kościołów i związków wyznaniowych • osoby prawne i fizyczne będące organami prowadzącymi szkoły i placówki • uczelnie • jednostki naukowe • administracja rządowa • parki narodowe
	Poddziałanie 6.1.5	<ul style="list-style-type: none"> • Województwo Małopolskie • wyłącznie jako partner Województwa Małopolskiego: <ul style="list-style-type: none"> – jednostki samorządu terytorialnego, ich związki i stowarzyszenia – jednostki organizacyjne JST posiadające osobowość prawną – instytucje kultury – partnerzy społeczni i gospodarczy (w tym organizacje pozarządowe) – kościoły i związki wyznaniowe oraz osoby prawne kościołów i związków wyznaniowych – osoby prawne i fizyczne będące organami prowadzącymi szkoły i placówki – uczelnie – jednostki naukowe

		<ul style="list-style-type: none"> - administracja rządowa - parki narodowe
11. Grupa docelowa/ ostateczni odbiorcy wsparcia	Działanie 6.1	Grupę docelową wsparcia stanowią mieszkańcy regionu oraz turyści odwiedzający region.
12. Instytucja pośrednicząca (jeśli dotyczy)	Działanie 6.1	nie dotyczy
13. Instytucja wdrażająca	Działanie 6.1	nie dotyczy
14. Kategoria(e) regionu(ów) wraz z przypisaniem kwot UE (EUR)	Działanie 6.1	79 069 362
	Poddziałanie 6.1.1	31 000 000, w tym: projekty mniejszej skali* – 10 000 000, projekty większej skali* – 21 000 000, * zgodnie z pkt 18.
	Poddziałanie 6.1.2	4 000 000
	Poddziałanie 6.1.3	10 000 000
	Poddziałanie 6.1.4	10 069 362
	Poddziałanie 6.1.5	24 000 000
15. Mechanizmy powiązania interwencji z innymi działaniami/ poddziałaniami w ramach PO lub z innymi PO (jeśli dotyczy)	Działanie 6.1	nie dotyczy
16. Instrumenty terytorialne (jeśli dotyczy)	Poddziałanie 6.1.1	nie dotyczy
	Poddziałanie 6.1.2	nie dotyczy
	Poddziałanie 6.1.3	nie dotyczy
	Poddziałanie 6.1.4	SPR
	Poddziałanie 6.1.5	nie dotyczy
17. Tryb(y) wyboru projektów oraz wskazanie podmiotu odpowiedzialnego za nabór i ocenę wniosków oraz przyjmowanie protestów	Działanie 6.1	podmiot odpowiedzialny za nabór i ocenę wniosków: Urząd Marszałkowski Województwa Małopolskiego, Departament Funduszy Europejskich podmiot odpowiedzialny za rozpatrywanie protestów: Urząd Marszałkowski Województwa Małopolskiego, Departament Zarządzania Programami Operacyjnymi (nie dotyczy projektów w trybie pozakonkursowym)
	Poddziałanie 6.1.1	tryb konkursowy
	Poddziałanie 6.1.2	
	Poddziałanie 6.1.3	
	Poddziałanie 6.1.4	
	Poddziałanie 6.1.5	tryb pozakonkursowy
18. Limity i ograniczenia w realizacji projektów (jeśli dotyczy)	Działanie 6.1	Główne limity i ograniczenia zostały wskazane w punktach 5, 24-28. W odniesieniu do zasad kwalifikowania wydatków oraz katalogu wydatków specyficznych – zgodnie z Podręcznikiem kwalifikowania wydatków

	<p>objętych dofinansowaniem w ramach Regionalnego Programu Operacyjnego Województwa Małopolskiego na lata 2014-2020.</p> <ul style="list-style-type: none"> • W ramach alokacji dla poddziałania 6.1.1. wspierane będą: <ul style="list-style-type: none"> – projekty mniejszej skali, tj. projekty o wartości do 3 000 000 PLN kosztów kwalifikowanych – projekty większej skali, tj. projekty o wartości powyżej 3 000 000 PLN kosztów kwalifikowanych, dla których maksymalna kwota wsparcia wynosi 8 000 000 PLN • W ramach poddziałania 6.1.3 maksymalna kwota wsparcia wynosi 2 000 000 PLN • W ramach działania 6.1 wsparcie nie będzie kierowane na budowę od podstaw nowej infrastruktury kultury. <p>Jednocześnie projekty ubiegające się o wsparcie w ramach działania 6.1 RPO WM weryfikowane będą pod kątem zgodności z zasadami podziału interwencji pomiędzy PO IŚ oraz RPO, o których mowa poniżej.</p> <p>I. Projekty realizowane przez instytucje kultury (państwowe oraz współprowadzone przez Ministra właściwego ds. kultury i ochrony dziedzictwa narodowego), Naczelną Dyрекcję Archiwów Państwowych oraz archiwa państwowe, szkoły i uczelnie artystyczne prowadzone i nadzorowane przez MKiDN, mogą ubiegać się o dofinansowanie wyłącznie w ramach PO IiŚ i są wyłączone ze wsparcia w ramach RPO WM.</p> <p>II. Projekty realizowane przez:</p> <ol style="list-style-type: none"> 1. jednostki samorządu terytorialnego, 2. samorządowe instytucje kultury, 3. organizacje pozarządowe, 4. kościoły i związki wyznaniowe, 5. podmioty zarządzające obiektami indywidualnie wpisanymi na Listę UNESCO <p>w poniżej wskazanym zakresie:</p> <ol style="list-style-type: none"> a) projekty dotyczące obiektów wpisanych na Listę Światowego Dziedzictwa UNESCO lub uznanych przez Prezydenta RP za Pomniki Historii lub zlokalizowanych na obszarach objętych wpisem na Listę Światowego Dziedzictwa UNESCO lub położonych na obszarach uznanych za Pomniki Prezydenta RP, b) projekty lub ich części dotyczące konserwacji, restauracji, rewaloryzacji zabytków drewnianych, c) projekty dotyczące rozwoju czytelnictwa w miastach wojewódzkich, d) projekty dotyczące rozwoju sztuki współczesnej w miastach wojewódzkich, e) projekty dotyczące konserwacji, restauracji, rewaloryzacji, adaptacji na cele kulturalne oraz zabezpieczenia przed kradzieżą i zniszczeniem zabytków techniki, f) projekty wynikające z Kontraktów Terytorialnych <p>będą mogły być wspierane w ramach RPO WM wyłącznie do kwoty 8 000 000 PLN²⁵ kosztów całkowitych.</p> <p>III. Ponadto wyłącznie w ramach RPO WM o wsparcie mogą ubiegać się projekty:</p> <ul style="list-style-type: none"> • beneficjentów wskazanych w pkt 1-5, ale o innym zakresie niż stanowią pkt a)-f), • realizowane przez pozostałych beneficjentów (niewymienionych w pkt I i II)
--	---

²⁵ Zgodnie z podziałem interwencji pomiędzy PO IŚ oraz RPO kryterium demarkacji zostało ustalone na poziomie 2 000 000 EUR. Na potrzeby niniejszego dokumentu, w którym kwoty podawane są w PLN), przyjmuje się, że limit ten wynosi 8 000 000 PLN.

		o wartości do 20 000 000 PLN ²⁶ kosztów całkowitych zgodnie z zakresem wsparcia przewidzianym w działaniu 6.1 RPO WM. W przypadku projektów realizowanych w poddziałaniach 6.1.4 oraz 6.1.5 koszt całkowity nie może przekroczyć 5 000 000 EUR, przeliczonych zgodnie ze średniorocznym kursem EUR, w roku poprzedzającym ogłoszenie naboru w trybie konkursowym lub identyfikację projektu w trybie pozakonkursowym, publikowanym na stronie Narodowego Banku Polskiego.
19. Warunki i planowany zakres stosowania cross-financingu (%) (jeśli dotyczy)	Działanie 6.1	nie dotyczy
20. Dopuszczalna maksymalna wartość zakupionych środków trwałych jako % wydatków kwalifikowalnych	Działanie 6.1	nie dotyczy
21. Warunki uwzględniania dochodu w projekcie (jeśli dotyczy)	Działanie 6.1	W przypadku projektów należących do kategorii projektów generujących dochód po ukończeniu, dofinansowanie ustalane będzie na podstawie art. 61 ust. 3 lit. b rozporządzenia Parlamentu Europejskiego i Rady (UE) nr 1303/2013 z dnia 17 grudnia 2013 r. (wskaźnik luki w finansowaniu). W sytuacji wygenerowania przez powyższe projekty dodatkowego dochodu w trakcie realizacji (incydentalnego), pochodzącego ze źródeł nie uwzględnionych we wskaźniku luki w finansowaniu, dochód ten, zgodnie z art. 61 ust 3, pomniejszy wydatki kwalifikowalne projektu najpóźniej na etapie rozliczania wniosku o płatność końcową. W przypadku projektów należących do kategorii projektów generujących dochód w trakcie wdrażania koszty kwalifikowalne projektu zostaną pomniejszone o powyższy dochód na podstawie art. 65 ust. 8 rozporządzenia Parlamentu Europejskiego i Rady (UE) nr 1303/2013 z dnia 17 grudnia 2013 r.
22. Warunki stosowania uproszczonych form rozliczania wydatków i planowany zakres systemu zaliczek	Działanie 6.1	Warunki stosowania uproszczonych form rozliczania wydatków – zgodnie z Podręcznikiem kwalifikowania wydatków objętych dofinansowaniem w ramach Regionalnego Programu Operacyjnego Województwa Małopolskiego na lata 2014-2020. W ramach działania planuje się stosowanie systemu zaliczek.
23. Pomoc publiczna i pomoc de minimis (rodzaj i przeznaczenie pomocy, unijna lub krajowa podstawa prawna)	Działanie 6.1	W przypadku projektów kwalifikujących się do objęcia pomocą publiczną lub pomocą de minimis – wsparcie udzielane będzie zgodnie z właściwymi przepisami prawa dotyczącymi zasad udzielania tej pomocy, obowiązującymi na dzień udzielania wsparcia.
	Poddziałanie 6.1.1	Z uwagi na charakter oraz zasady wspierania interwencji – przewiduje się, że wsparcie udzielane w ramach poddziałań może stanowić pomoc państwa, w szczególności: pomoc inwestycyjna na kulturę i zachowanie dziedzictwa kulturowego, regionalna pomoc inwestycyjna, pomoc inwestycyjna na infrastrukturę lokalną, pomoc de minimis. Podstawę prawną udzielania pomocy stanowią w szczególności: • Rozporządzenie Ministra Infrastruktury i Rozwoju z dn. 28 sierpnia 2015 r. w sprawie pomocy inwestycyjnej na kulturę i zachowanie dziedzictwa kulturowego w ramach regionalnych programów operacyjnych na lata 2014-2020
	Poddziałanie 6.1.2	
Poddziałanie 6.1.3		

²⁶ Zgodnie z zapisami Regionalnego Programu Operacyjnego Województwa Małopolskiego na lata 2014-2020 (priorytet inwestycyjny 6c), całkowity koszt inwestycji wspieranych w ramach PI 6c nie może przekroczyć 5 000 000 EUR. Na potrzeby niniejszego dokumentu (w którym kwoty podawane są w PLN), przyjmuje się, że limit ten wynosi 20 000 000 PLN, za wyjątkiem projektów realizowanych w poddziałaniach 6.1.4 oraz 6.1.5, których koszt całkowity nie może przekroczyć 5 000 000 EUR, przeliczonych zgodnie ze średniorocznym kursem EUR, w roku poprzedzającym ogłoszenie naboru w trybie konkursowym lub identyfikację projektu w trybie pozakonkursowym, publikowanym na stronie Narodowego Banku Polskiego.

		<ul style="list-style-type: none"> • Rozporządzenie Ministra Infrastruktury i Rozwoju z dn. 3 września 2015 r. w sprawie udzielania regionalnej pomocy inwestycyjnej w ramach regionalnych programów operacyjnych na lata 2014-2020 • Rozporządzenie Ministra Infrastruktury i Rozwoju z dn. 5 sierpnia 2015 r. w sprawie udzielania pomocy inwestycyjnej na infrastrukturę lokalną w ramach regionalnych programów operacyjnych na lata 2014-2020 • Rozporządzenie Ministra Infrastruktury i Rozwoju z dn. 19 marca 2015 r. w sprawie udzielania pomocy de minimis w ramach regionalnych programów operacyjnych na lata 2014-2020.
	Poddziałanie 6.1.4	Z uwagi na charakter oraz zasady wspierania interwencji – przewiduje się, że wsparcie udzielane w ramach poddziałań co do zasady nie będzie stanowić pomocy państwa.
	Poddziałanie 6.1.5	
24. Maksymalny % poziom dofinansowania UE wydatków kwalifikowalnych na poziomie projektu (jeśli dotyczy)	Działanie 6.1	<p>W przypadku projektów objętych pomocą publiczną lub pomocą de minimis poziom dofinansowania wynikać będzie z przepisów prawnych obowiązujących na dzień udzielania wsparcia, w tym w szczególności rozporządzeń wydanych przez ministra właściwego do spraw rozwoju regionalnego z zastrzeżeniem, że poziom dofinansowania nie przekroczy maksymalnego % poziomu dofinansowania UE wydatków kwalifikowanych na poziomie projektu określonego w niniejszym punkcie.</p> <p>W przypadku projektów należących do kategorii projektów generujących dochód po ukończeniu, maksymalny poziom dofinansowania UE zostanie skorygowany o dochód zgodnie z zapisami pkt. 21.</p> <p>W przypadku innych projektów niż wyżej wymienione (tj. projektów nie objętych pomocą publiczną, pomocą de minimis lub nie generujących dochodu po ukończeniu) maksymalny poziom dofinansowania UE jest określony w niniejszym punkcie, z zastrzeżeniem, iż w przypadku projektów należących do kategorii projektów generujących dochód w trakcie wdrażania, koszty kwalifikowalne zostaną skorygowane o dochód zgodnie z zapisami pkt. 21. Poziom dofinansowania UE w tych projektach może zostać powiększony o inne środki, o których mowa w pkt. 25.</p>
	Poddziałanie 6.1.1	70%
	Poddziałanie 6.1.2	50%
	Poddziałanie 6.1.3	typ projektu A: 50% typ projektu B: 70%
	Poddziałanie 6.1.4	60%
	Poddziałanie 6.1.5	75%
25. Maksymalny % poziom dofinansowania całkowitego wydatków kwalifikowalnych na poziomie projektu (środki UE + ewentualne współfinansowanie z budżetu państwa lub innych źródeł przyznawane beneficjentowi przez właściwą instytucję) (jeśli dotyczy)	Działanie 6.1	<p>Zgodnie z zapisami Kontraktu Terytorialnego dla Województwa Małopolskiego w przypadku projektów objętych pomocą publiczną, pomocą de minimis lub projektów generujących dochód po ukończeniu w rozumieniu art. 61 rozporządzenia nr 1303/2013, dofinansowanie udzielone będzie wyłącznie ze środków UE, o których mowa w pkt 24.</p> <p>W przypadku innych projektów niż wyżej wymienione (tj. projektów nie objętych pomocą publiczną, pomocą de minimis lub nie generujących dochodu po ukończeniu) maksymalny poziom dofinansowania całkowitego jest zgodny z maksymalnym poziomem wskazanym w niniejszym punkcie (pkt 25), z zastrzeżeniem, iż w przypadku projektów należących do kategorii projektów generujących dochód w trakcie wdrażania, koszty kwalifikowalne zostaną skorygowane o dochód zgodnie z zapisami pkt. 21.</p>
	Poddziałanie 6.1.1	75%

	Poddziałanie 6.1.2	zgodnie z pkt. 24
	Poddziałanie 6.1.3	typ projektu A: 55% typ projektu B: 75%
	Poddziałanie 6.1.4	65%
	Poddziałanie 6.1.5	80%
26. Minimalny wkład własny beneficjenta jako % wydatków kwalifikowalnych	Działanie 6.1	W przypadku projektów objętych pomocą publiczną lub pomocą de minimis, projektów generujących dochód, wkład własny do kosztów kwalifikowalnych zależny będzie od poziomu dofinansowania ustalonego z uwzględnieniem zapisów pkt. 21, 24 i 25.
	Poddziałanie 6.1.1	25%
	Poddziałanie 6.1.2	50%
	Poddziałanie 6.1.3	typ projektu A: 45% typ projektu B: 25%
	Poddziałanie 6.1.4	35%
	Poddziałanie 6.1.5	20%
27. Minimalna i maksymalna wartość projektu (PLN) (jeśli dotyczy)	Działanie 6.1	Maksymalna wartość projektów wspieranych w ramach działania 6.1 nie może przekroczyć – 20 000 000 PLN ²⁷
28. Minimalna i maksymalna wartość wydatków kwalifikowalnych projektu (PLN) (jeśli dotyczy)	Poddziałanie 6.1.1	minimalna wartość wydatków kwalifikowanych: 500 000 PLN
	Poddziałanie 6.1.2	minimalna wartość wydatków kwalifikowanych: 250 000 PLN
	Poddziałanie 6.1.3	minimalna wartość wydatków kwalifikowanych: 500 000 PLN
	Poddziałanie 6.1.4	nie dotyczy
	Poddziałanie 6.1.5	nie dotyczy
29. Kwota alokacji UE na instrumenty finansowe (EUR) (jeśli dotyczy)	Działanie 6.1	nie dotyczy
30. Mechanizm wdrażania instrumentów finansowych	Działanie 6.1	nie dotyczy
31. Rodzaj wsparcia instrumentów finansowych	Działanie 6.1	nie dotyczy

²⁷ Zgodnie z zapisami Regionalnego Programu Operacyjnego Województwa Małopolskiego na lata 2014-2020 (priorytet inwestycyjny 6c), całkowity koszt inwestycji wspieranych w ramach PI 6c nie może przekroczyć 5 000 000 EUR. Na potrzeby niniejszego dokumentu (w którym kwoty podawane są w PLN), przyjmuje się, że limit ten wynosi 20 000 000 PLN, za wyjątkiem projektów realizowanych w poddziałaniach 6.1.4 oraz 6.1.5, których koszt całkowity nie może przekroczyć 5 000 000 EUR, przeliczonych zgodnie ze średniorocznym kursem EUR, w roku poprzedzającym ogłoszenie naboru w trybie konkursowym lub identyfikację projektu w trybie pozakonkursowym, publikowanym na stronie Narodowego Banku Polskiego.

<i>oraz najważniejsze warunki przyznawania</i>		
32. <i>Katalog ostatecznych odbiorców instrumentów finansowych</i>	Działanie 6.1	nie dotyczy

Działanie 6.2 OCHRONA RÓŻNORODNOŚCI BIOLOGICZNEJ

5. Nazwa działania/ poddziałania	<p>Małopolskę wyróżnia różnorodność krajobrazu wynikająca w dużej mierze z rzeźby terenu, warunków klimatycznych, hydrologicznych i glebowych. Dzięki temu występują tu niejednolite zespoły ekosystemów. Szeroki i urozmaicony wachlarz siedlisk stwarza dogodne warunki egzystencji licznym gatunkom roślin i zwierząt oraz decyduje w wysokim stopniu o różnorodności biologicznej. Ponad połowa powierzchni regionu objęta jest ochroną prawną. Realizacja zaplanowanych działań przyczyni się do poprawy ochrony różnorodności biologicznej oraz do zwiększenia efektywności wykorzystania zasobów naturalnych w regionie. Rezultatem interwencji będzie przede wszystkim zahamowanie spadku różnorodności biologicznej na obszarach cennych przyrodniczo oraz poprawa warunków umożliwiających zrównoważone korzystanie z zasobów dziedzictwa przyrodniczego.</p> <p>W ramach działania 6.2 planuje się realizację przedsięwzięć zmierzających do zachowania oraz ochrony różnorodności biologicznej w regionie, w szczególności na terenie objętym formą ochrony przyrody, przede wszystkim na terenie parków krajobrazowych, rezerwatów przyrody, obszarach chronionego krajobrazu, w tym:</p> <ol style="list-style-type: none"> 1) czynna ochrona ekosystemów, siedlisk i gatunków roślin, zwierząt i grzybów, w szczególności: <ul style="list-style-type: none"> • usuwanie obcych gatunków inwazyjnych z terenów cennych przyrodniczo, introdukcja i reintrodukcja gatunków chronionych i/lub zagrożonych, ochrona ex situ, ochrona in situ, rozwój zielonej infrastruktury, likwidacja barier ekologicznych itp., • rozwój infrastruktury służącej ochronie przyrody i promocji obszarów cennych przyrodniczo, realizowanych na terenie parków krajobrazowych, rezerwatów przyrody, obszarach chronionego krajobrazu, w tym realizacja projektów z zakresu edukacji ekologicznej (rozumiana jako część szerszego projektu infrastrukturalnego), • tworzenie nowych form ochrony oraz ochrona, pielęgnacja i konserwacja istniejących pomników przyrody, użytków ekologicznych, stanowisk dokumentacyjnych, zespołów przyrodniczo-krajobrazowych (w tym prowadzenie monitoringu przyrodniczego na formach ochrony przyrody), 2) budowa i rozwój centrów ochrony różnorodności biologicznej na obszarach miejskich i pozamiejskich (np. ogrody botaniczne, ośrodki rehabilitacji zwierząt chronionych i dzikich, banki genowe), 3) opracowywanie dokumentów planistycznych dla parków krajobrazowych i rezerwatów przyrody, inwentaryzacja i waloryzacja przyrodnicza gmin, 4) budowa, rozbudowa i modernizacja ośrodków edukacji ekologicznej w tym realizacja projektów z zakresu edukacji ekologicznej (rozumiana jako część szerszego projektu infrastrukturalnego) na terenie parków krajobrazowych. <ul style="list-style-type: none"> • <i>Działania realizowane na obszarach parków narodowych i obszarach Natura 2000 oraz w ramach kompleksowych projektów ponadregionalnych na terenach leżących poza wyżej wymienionymi obszarami, możliwa będzie w ramach Programu Operacyjnego Infrastruktura i Środowisko 2014-2020.</i> • <i>Działania realizowane na obszarach Natura 2000, które pokrywają się z obszarami parków krajobrazowych lub rezerwatów przyrody są wyłączone ze wsparcia z Programu Operacyjnego Infrastruktura i Środowisko 2014-2020, co oznacza, że będą mogły ubiegać się o wsparcie w ramach działania 6.2 Ochrona różnorodności biologicznej RPO WM 2014-2020.</i> • <i>Działania realizowane na obszarach Natura 2000 muszą być zgodne z Priorytetowymi Ramami Działań dla sieci NATURA 2000 dla Polski (Wieloletni Program Finansowania UE w latach 2014-2020) – zgodnie z art. 8 Dyrektywy Rady 92/43/EWG z 21 maja 1992 r. w sprawie ochrony siedlisk przyrodniczych oraz dzikiej fauny i flory.</i> 	
6. Cel/e szczegółowy/e działania/ poddziałania	Działanie 6.2	Wzmocnione instrumenty ochrony różnorodności biologicznej w regionie
7. Lista wskaźników rezultatu bezpośredniego	Działanie 6.2	(23) Powierzchnia siedlisk wspieranych w celu uzyskania lepszego statusu ochrony
8. Lista wskaźników produktu	Działanie 6.2	Liczba wspartych form ochrony przyrody

		Liczba opracowanych dokumentów planistycznych z zakresu ochrony przyrody Liczba ośrodków prowadzących działalność w zakresie edukacji ekologicznej objętych wsparciem
9. Typy projektów	Działanie 6.2	OCHRONA RÓŻNORODNOŚCI BIOLOGICZNEJ A. ochrona ekosystemów, siedlisk i gatunków roślin, zwierząt i grzybów B. rozwój centrów ochrony różnorodności biologicznej C. opracowywanie dokumentów planistycznych dla form ochrony przyrody, inwentaryzacja i waloryzacja przyrodnicza gmin D. rozwój ośrodków edukacji ekologicznej Typy projektów A i B mogą być łączone.
10. Typ beneficjenta	Działanie 6.2	<ul style="list-style-type: none"> • jednostki samorządu terytorialnego, ich związki i stowarzyszenia • jednostki organizacyjne JST posiadające osobowość prawną • partnerzy społeczni i gospodarczy (w tym organizacje pozarządowe) • parki krajobrazowe • PGL Lasy Państwowe i jego jednostki organizacyjne • administracja rządowa • parki narodowe • jednostki naukowe
11. Grupa docelowa/ ostateczni odbiorcy wsparcia	Działanie 6.2	Grupę docelową wsparcia stanowią mieszkańcy regionu oraz turyści odwiedzający region.
12. Instytucja pośrednicząca (jeśli dotyczy)	Działanie 6.2	nie dotyczy
13. Instytucja wdrażająca (jeśli dotyczy)	Działanie 6.2	nie dotyczy
14. Kategoria(e) regionu(ów) wraz z przypisaniem kwot UE (EUR)	Działanie 6.2	10 000 000
15. Mechanizmy powiązania interwencji z innymi działaniami/ poddziałaniami w ramach PO lub z innymi PO (jeśli dotyczy)	Działanie 6.2	nie dotyczy
16. Instrumenty terytorialne (jeśli dotyczy)	Działanie 6.2	nie dotyczy
17. Tryb(y) wyboru projektów oraz wskazanie podmiotu odpowiedzialnego za nabór i ocenę wniosków oraz przyjmowanie protestów	Działanie 6.2	tryb konkursowy podmiot odpowiedzialny za nabór i ocenę wniosków: Urząd Marszałkowski Województwa Małopolskiego, Departament Funduszy Europejskich podmiot odpowiedzialny za rozpatrywanie protestów: Urząd Marszałkowski Województwa Małopolskiego, Departament Zarządzania Programami Operacyjnymi
18. Limity i ograniczenia w realizacji projektów (jeśli dotyczy)	Działanie 6.2	Główne limity i ograniczenia zostały wskazane w punktach 5, 24-28. W odniesieniu do zasad kwalifikowania wydatków oraz katalogu wydatków specyficznych – zgodnie z Podręcznikiem kwalifikowania wydatków objętych dofinansowaniem w ramach Regionalnego Programu Operacyjnego Województwa Małopolskiego na lata 2014-2020.
19. Warunki i planowany zakres stosowania cross-finansingu (%) (jeśli dotyczy)	Działanie 6.2	nie dotyczy
20. Dopuszczalna maksymalna wartość	Działanie 6.2	nie dotyczy

<p>zakupionych środków trwałych jako % wydatków kwalifikowalnych</p>		
<p>21. Warunki uwzględnienia dochodu w projekcie (jeśli dotyczy)</p>	<p>Działanie 6.2</p>	<p>W przypadku projektów należących do kategorii projektów generujących dochód po ukończeniu, dofinansowanie ustalane będzie na podstawie art. 61 ust. 3 lit. b rozporządzenia Parlamentu Europejskiego i Rady (UE) nr 1303/2013 z dnia 17 grudnia 2013 r. (wskaźnik luki w finansowaniu). W sytuacji wygenerowania przez powyższe projekty dodatkowego dochodu w trakcie realizacji (incydentalnego), pochodzącego ze źródeł nie uwzględnionych we wskaźniku luki w finansowaniu, dochód ten, zgodnie z art. 61 ust 3, pomniejszy wydatki kwalifikowalne projektu najpóźniej na etapie rozliczania wniosku o płatność końcową.</p> <p>W przypadku projektów należących do kategorii projektów generujących dochód w trakcie wdrażania koszty kwalifikowalne projektu zostaną pomniejszone o powyższy dochód na podstawie art. 65 ust. 8 rozporządzenia Parlamentu Europejskiego i Rady (UE) nr 1303/2013 z dnia 17 grudnia 2013 r.</p>
<p>22. Warunki stosowania uproszczonych form rozliczania wydatków i planowany zakres systemu zaliczek</p>	<p>Działanie 6.2</p>	<p>Warunki stosowania uproszczonych form rozliczania wydatków – zgodnie z Podręcznikiem kwalifikowania wydatków objętych dofinansowaniem w ramach Regionalnego Programu Operacyjnego Województwa Małopolskiego na lata 2014-2020.</p> <p>W ramach działania planuje się stosowanie systemu zaliczek.</p>
<p>23. Pomoc publiczna i pomoc de minimis (rodzaj i przeznaczenie pomocy, unijna lub krajowa podstawa prawna)</p>	<p>Działanie 6.2</p>	<p>Z uwagi na charakter oraz zasady wspierania interwencji – przewiduje się, że wsparcie udzielane w ramach działania co do zasady nie będzie stanowić pomocy państwa.</p> <p>W przypadku projektów kwalifikujących się do objęcia pomocą publiczną lub pomocą de <i>minimis</i> – wsparcie udzielane będzie zgodnie z właściwymi przepisami prawa dotyczącymi zasad udzielania tej pomocy, obowiązującymi w momencie udzielania wsparcia.</p>
<p>24. Maksymalny % poziom dofinansowania UE wydatków kwalifikowalnych na poziomie projektu (jeśli dotyczy)</p>	<p>Działanie 6.2</p>	<p>85%</p> <p>W przypadku projektów objętych pomocą publiczną lub pomocą de minimis poziom dofinansowania wynikać będzie z przepisów prawnych obowiązujących na dzień udzielania wsparcia, w tym w szczególności rozporządzeń wydanych przez ministra właściwego do spraw rozwoju regionalnego z zastrzeżeniem, że poziom dofinansowania nie przekroczy maksymalnego % poziomu dofinansowania UE wydatków kwalifikowanych na poziomie projektu określonego w niniejszym punkcie.</p> <p>W przypadku projektów należących do kategorii projektów generujących dochód po ukończeniu, maksymalny poziom dofinansowania UE zostanie skorygowany o dochód zgodnie z zapisami pkt. 21.</p> <p>W przypadku innych projektów niż wyżej wymienione (tj. projektów nie objętych pomocą publiczną, pomocą de minimis lub nie generujących dochodu po ukończeniu) maksymalny poziom dofinansowania UE jest określony w niniejszym punkcie, z zastrzeżeniem, iż w przypadku projektów należących do kategorii projektów generujących dochód w trakcie wdrażania, koszty kwalifikowalne zostaną skorygowane o dochód zgodnie z zapisami pkt. 21. Poziom dofinansowania UE w tych projektach może zostać powiększony o inne środki, o których mowa w pkt. 25.</p>
<p>25. Maksymalny % poziom dofinansowania całkowitego wydatków kwalifikowalnych na poziomie projektu (środki UE + ewentualne współfinansowanie z budżetu państwa lub innych źródeł przyznawane beneficjentowi przez właściwą instytucję)</p>	<p>Działanie 6.2</p>	<p>zgodnie z zapisami w pkt 24</p> <p>Zgodnie z zapisami Kontraktu Terytorialnego dla Województwa Małopolskiego w przypadku projektów objętych pomocą publiczną, pomocą de minimis lub projektów generujących dochód po ukończeniu w rozumieniu art. 61 rozporządzenia nr 1303/2013, dofinansowanie udzielone będzie wyłącznie ze środków UE, o których mowa w pkt 24.</p> <p>W przypadku innych projektów niż wyżej wymienione (tj. projektów nie objętych pomocą publiczną, pomocą de minimis lub nie generujących dochodu po ukończeniu) maksymalny poziom dofinansowania całkowitego jest zgodny z maksymalnym poziomem wskazanym w niniejszym punkcie (pkt 25), z zastrzeżeniem, iż w przypadku projektów należących do kategorii</p>

		projektów generujących dochód w trakcie wdrażania, koszty kwalifikowalne zostaną skorygowane o dochód zgodnie z zapisami pkt. 21.
26. <i>Minimalny wkład własny beneficjenta jako % wydatków kwalifikowalnych</i>	Działanie 6.2	15% W przypadku projektów objętych pomocą publiczną lub pomocą de minimis, projektów generujących dochód, wkład własny do kosztów kwalifikowalnych zależny będzie od poziomu dofinansowania ustalonego z uwzględnieniem zapisów pkt. 21, 24 i 25.
27. <i>Minimalna i maksymalna wartość projektu (PLN) (jeśli dotyczy)</i>	Działanie 6.2	nie dotyczy
28. <i>Minimalna i maksymalna wartość wydatków kwalifikowalnych projektu (PLN) (jeśli dotyczy)</i>	Działanie 6.2	nie dotyczy
29. <i>Kwota alokacji UE na instrumenty finansowe (EUR) (jeśli dotyczy)</i>	Działanie 6.2	nie dotyczy
30. <i>Mechanizm wdrażania instrumentów finansowych</i>	Działanie 6.2	nie dotyczy
31. <i>Rodzaj wsparcia instrumentów finansowych oraz najważniejsze warunki przyznawania</i>	Działanie 6.2	nie dotyczy
32. <i>Katalog ostatecznych odbiorców instrumentów finansowych</i>	Działanie 6.2	nie dotyczy

Działanie 6.3 ROZWÓJ WEWNĘTRZNYCH POTENCJAŁÓW REGIONU	
5. Nazwa działania/ poddziałania	<p>Zasoby naturalne, krajobraz przyrodniczy, ukształtowanie terenu to endogeniczne czynniki decydujące o rozwoju Małopolski. Zaplanowana w ramach działania interwencja przyczyni się do podniesienia atrakcyjności inwestycyjnej obszarów bazujących na zasobach przyrodniczych i przestrzennych co z kolei przełoży się na stopniowy wzrost zatrudnienia, a w konsekwencji rozwój społeczno-gospodarczy regionu. Wspierane będą przedsięwzięcia wynikające z planów działań, uwzględniających różne branże przedsiębiorczości, mające wpływ na rozwój gospodarczy tego obszaru.</p>
	<p>ROZWÓJ LOKALNYCH ZASOBÓW SUBREGIONÓW – SPR</p> <p>Dzięki niepowtarzalnej architekturze krajobrazu w Małopolsce występują doskonałe warunki dla rozwoju przemysłów czasów wolnego. Rola sektora turystycznego w rozwoju gospodarczym jest bardzo ważna. Turystyka dynamicznie wpływa na rozwój innych sektorów, stymuluje wzrost PKB oraz nowych miejsc pracy. Bazując na endogenicznych potencjałach Małopolski, konieczne jest podejmowanie działań związanych z dalszym rozwojem sektora turystyki, który będzie tworzył nowe miejsca pracy oraz przyczyni się do poprawy warunków sprzyjających wzrostowi zatrudnienia w regionie.</p> <p>W ramach poddziałania 6.3.1 planuje się realizację przedsięwzięć związanych z wykorzystaniem i rozwojem lokalnych zasobów przyrodniczych lub krajobrazowych, realizowane w szczególności przez budowę i rozbudowę infrastruktury turystycznej i rekreacyjnej w subregionach.</p> <p>Dodatkowo, jako część szerszego projektu (związanego z rozwojem infrastruktury turystycznej i rekreacyjnej), możliwe będą działania związane z przygotowaniem terenów inwestycyjnych pod zagospodarowanie, w tym m.in. infrastruktura wodno-kanalizacyjna, drogi wewnętrzne.</p>
	<p>WSPARCIE MIEJSCOWOŚCI UZDROWISKOWYCH</p> <p>Małopolska, to jeden z wiodących regionów pod względem oferty uzdrowiskowej w Polsce, o uznanej tradycji i bogatej historii. Na obszarze województwa znajduje się 9 spośród 45 polskich uzdrowisk, stanowiących doskonałą bazę dla rozwoju turystyki uzdrowiskowej i usług zdrowotnych. Rozwój turystyki uzdrowiskowej i prozdrowotnej obejmującej wszelkie pobyty związane z wykorzystaniem bogactw naturalnych w celach zdrowotnych, profilaktycznych, rekreacyjnych oraz odnowy biologicznej, stanowi doskonałe uzupełnienie oferty całego regionu.</p> <p>W ramach poddziałania 6.3.2 planuje się realizację przedsięwzięć związanych z wykorzystaniem i rozwojem specyficznych walorów miejscowości uzdrowiskowych, w szczególności poprzez inwestycje w ogólnodostępne obiekty i infrastrukturę uzdrowiskową oraz budowę i rozbudowę infrastruktury turystycznej i rekreacyjnej w tych miejscowościach.</p> <p>Dodatkowo, jako część szerszego projektu (związanego z rozwojem infrastruktury uzdrowiskowej, turystycznej i rekreacyjnej), możliwe będą działania związane z przygotowaniem terenów inwestycyjnych pod zagospodarowanie, w tym m.in. infrastruktura wodno-kanalizacyjna, drogi wewnętrzne.</p> <p>Wykaz miejscowości uzdrowiskowych: Krynica, Muszyna, Piwniczna, Rabka, Szczawnica, Wapienne, Wysowa, Żegiestów, Swoszowice – dzielnica Miasta Krakowa.</p> <p>Inwestycje wspierane będą w granicach obszaru, któremu został nadany status uzdrowiska.</p>
	<p>ZAGOSPODAROWANIE REKREACYJNE I TURYSTYCZNE OTOCZENIA ZBIORNIKÓW WODNYCH</p> <p>Nierozzerwalnie związane z krajobrazem regionu są malowniczo usytuowane zbiorniki wodne, które stanowią doskonałe miejsce dla rozwoju infrastruktury i działań na rzecz rozwoju gospodarczego i stanowiąc mogą o przewadze konkurencyjnej danego miejsca. Właściwe wykorzystanie tych zasobów</p>

	<p>może być czynnikiem wspomagającym rozwój całego regionu, co pozwoli na osiągnięcie korzyści w wymiarze społecznym i ekonomicznym.</p> <p>W ramach poddziałania 6.3.3 planuje się realizację przedsięwzięć związanych z wykorzystaniem i rozwojem lokalnych zasobów przyrodniczych i krajobrazowych, dotyczących zagospodarowania otoczenia zbiorników wodnych, poprzez budowę i rozbudowę infrastruktury turystycznej i rekreacyjnej.</p> <p>Dodatkowo, jako część szerszego projektu (związanego z rozwojem infrastruktury turystycznej i rekreacyjnej), możliwe będą działania związane z przygotowaniem terenów inwestycyjnych pod zagospodarowanie, w tym m.in. infrastruktura wodno-kanalizacyjna, drogi wewnętrzne.</p> <p>Wykaz zbiorników wodnych w otoczeniu, których możliwa będzie interwencja w ramach poddziałania 6.3.3: Rożnowski, Czchowski, Klimkówka, Świnna Poręba (Jezioro Mucharskie), Dobczycki, Czorszyński, Przylasek Rusiecki.</p> <p>Uwarunkowania dla realizacji przedsięwzięć w ramach działania 6.3:</p> <ol style="list-style-type: none"> 1) Wsparcie warunkowane będzie przedstawieniem przez jednostki samorządu terytorialnego (gminę, gminy lub samorząd województwa) planu działań dla danego obszaru zawierającego spójną zintegrowaną koncepcję rozwoju danego terytorium, wskazującego powiązane ze sobą projekty (realizowane w uzgodnieniu przez różne podmioty z danego terytorium). 2) W przypadku poddziałania 6.3.1 podmiotem odpowiedzialnym za przygotowanie planu działań będzie Zarząd Województwa Małopolskiego (przy zaangażowaniu forów subregionalnych). Plan ten będzie przygotowywany na bazie regionalnych dokumentów strategicznych, uwzględniając diagnozę, opis potencjału obszaru poszczególnych subregionów. 3) W przypadku poddziałania 6.3.2 podmiotem odpowiedzialnym za przygotowanie planu działań (Planu rozwoju uzdrowisk) będą gminy uzdrowiskowe. Plan ten będzie przygotowywany na bazie dokumentów strategicznych uzdrowisk, uwzględniając diagnozę, opis potencjału danego uzdrowiska oraz listę projektów zgłoszonych przez wnioskodawców. 4) W ramach poddziałania 6.3.2, w przypadku realizacji projektów w zakresie infrastruktury uzdrowiskowej koniecznym jest spełnienie warunku zgodności z mapami potrzeb zdrowotnych opracowanych przez Ministerstwo Zdrowia – jeśli dotyczy. 5) W ramach poddziałania 6.3.2, w przypadku realizacji projektów w obiektach prowadzących działalność hotelarską, jak również świadczących usługi sanatoryjne w zakresie lecznictwa uzdrowiskowego, rehabilitacji uzdrowiskowej oraz odnowy biologicznej, wspierane będą inwestycje w bazę leczniczo-zabiegową. 6) W przypadku poddziałania 6.3.3 podmiotem odpowiedzialnym za przygotowanie planu działań (Planu rozwoju zbiorników wodnych) będą właściwe gminy. Plan ten będzie przygotowywany na bazie dokumentów strategicznych gmin uwzględniając diagnozę, opis potencjału obszaru zbiorników wodnych oraz listę projektów zgłoszonych przez wnioskodawców. 7) W ramach poddziałania 6.3.3, w przypadku przedsięwzięć polegających na budowie, rozbudowie, przebudowie wielofunkcyjnych obiektów rekreacyjnych i turystycznych, niekwalifikowalna będzie część inwestycji dotycząca bazy noclegowej. 8) W ramach poddziałania 6.3.3 w przypadku inwestycji dotyczących zagospodarowania otoczenia zbiornika wodnego istnieje możliwość wsparcia inwestycji dotyczących kempingów oraz pól namiotowych/biwakowych. 9) Zaplanowane w ramach działania 6.3 przedsięwzięcia powinny przyczynić się do tworzenia nowych miejsc pracy bezpośrednio w wyniku realizacji projektu. 10) Interwencja dotycząca danego obszaru realizowana powinna być komplementarnie poprzez projekty współfinansowane ze środków EFRR (w ramach działania 6.3 RPO WM) i projektów EFS (w szczególności ramach działań 8.2, 8.3, 8.5, 9.1, 9.2, 10.1 RPO WM). <p>W ramach działania 6.3 wspierana będzie infrastruktura rekreacyjna, przeznaczona na potrzeby związane z obsługą ruchu turystycznego generowanego w oparciu o lokalne zasoby przyrodnicze lub krajobrazowe danego obszaru. Nie będą wspierane inwestycje z zakresu infrastruktury sportowej, tj. infrastruktury rozgrywek i zawodów sportowych oraz wykorzystywanej przede wszystkim do prowadzenia działalności przez kluby sportowe (w szczególności: hale sportowe, sale gimnastyczne, boiska, lodowiska, kryte baseny za</p>
--	--

	wyjątkiem kąpielisk, basenów korzystających ze źródeł geotermalnych, wód leczniczych i mineralnych) oraz budynki służące funkcjom administracyjno-zarządczym. W ramach działania 6.3 nie będą wspierane inwestycje dotyczące obiektów hotelarskich i parków rozrywki , z zastrzeżeniem pkt 5) oraz 7).		
6. Cel/e szczegółowy/e działania/ poddziałania	Działanie 6.3	Wzrost zatrudnienia na obszarach o wysokich walorach turystycznych	
7. Lista wskaźników rezultatu bezpośredniego	Poddziałanie 6.3.1	(8) Wzrost zatrudnienia we wspieranych przedsiębiorstwach	
		Wzrost zatrudnienia we wspieranych podmiotach (innych niż przedsiębiorstwa)	
		Liczba nowo utworzonych miejsc pracy – pozostałe formy	
	Poddziałanie 6.3.2.	(8) Wzrost zatrudnienia we wspieranych przedsiębiorstwach	
		Wzrost zatrudnienia we wspieranych podmiotach (innych niż przedsiębiorstwa)	
		Liczba nowo utworzonych miejsc pracy – pozostałe formy	
	Poddziałanie 6.3.3	(8) Wzrost zatrudnienia we wspieranych przedsiębiorstwach	
		Wzrost zatrudnienia we wspieranych podmiotach (innych niż przedsiębiorstwa)	
		Liczba nowo utworzonych miejsc pracy – pozostałe formy	
8. Lista wskaźników produktu	Poddziałanie 6.3.1	(1) Liczba przedsiębiorstw otrzymujących wsparcie (2) Liczba przedsiębiorstw otrzymujących dotacje (6) Inwestycje prywatne uzupełniające wsparcie publiczne dla przedsiębiorstw (dotacje) Liczba wspartych obiektów turystycznych i rekreacyjnych	
		Poddziałanie 6.3.2	(1) Liczba przedsiębiorstw otrzymujących wsparcie (2) Liczba przedsiębiorstw otrzymujących dotacje (6) Inwestycje prywatne uzupełniające wsparcie publiczne dla przedsiębiorstw (dotacje) Liczba wspartych obiektów turystycznych i rekreacyjnych
			Poddziałanie 6.3.3
	Poddziałanie 6.3.1		
		Poddziałanie 6.3.2	
			Poddziałanie 6.3.3
	Poddziałanie 6.3.1		
		Poddziałanie 6.3.2	

	Poddziałanie 6.3.3	<ul style="list-style-type: none"> • jednostki samorządu terytorialnego, ich związki i stowarzyszenia • jednostki organizacyjne JST posiadające osobowość prawną • przedsiębiorstwa • partnerzy społeczni i gospodarczy, w tym organizacje pozarządowe
11. Grupa docelowa/ ostateczni odbiorcy wsparcia	Działanie 6.3	Grupę docelową wsparcia stanowią mieszkańcy regionu oraz turyści odwiedzający region.
12. Instytucja pośrednicząca (jeśli dotyczy)	Działanie 6.3	nie dotyczy
13. Instytucja wdrażająca (jeśli dotyczy)	Działanie 6.3	nie dotyczy
14. Kategoria(e) regionu(ów) wraz z przypisaniem kwot UE (EUR)	Działanie 6.3	80 000 000
	Poddziałanie 6.3.1	25 000 000, w tym co najmniej 60% środków dedykowane przedsiębiorstwom
	Poddziałanie 6.3.2	25 000 000, w tym co najmniej 40% środków dedykowane przedsiębiorstwom
	Poddziałanie 6.3.3	30 000 000, w tym co najmniej 20% środków dedykowane przedsiębiorstwom
15. Mechanizmy powiązania interwencji z innymi działaniami/ poddziałaniami w ramach PO lub z innymi PO	Działanie 6.3	Mechanizm komplementarności między przedsięwzięciami realizowanymi w ramach EFRR i EFS. Beneficjent będzie mógł uzyskać preferencje podczas oceny projektu współfinansowanego ze środków EFS, jeśli udowodni, że projekt ten jest komplementarny w stosunku do projektu inwestycyjnego, wspartego w ramach poddziałania 6.3.1 RPO WM 2014-2020.
16. Instrumenty terytorialne (jeśli dotyczy)	Poddziałanie 6.3.1	SPR
	Poddziałanie 6.3.2	PRU
	Poddziałanie 6.3.3	PRZW
17. Tryb(y) wyboru projektów oraz wskazanie podmiotu odpowiedzialnego za nabór i ocenę wniosków oraz przyjmowanie protestów	Działanie 6.3	tryb konkursowy podmiot odpowiedzialny za nabór i ocenę wniosków: Urząd Marszałkowski Województwa Małopolskiego, Departament Funduszy Europejskich podmiot odpowiedzialny za rozpatrywanie protestów: Urząd Marszałkowski Województwa Małopolskiego, Departament Zarządzania Programami Operacyjnymi.
18. Limity i ograniczenia w realizacji projektów (jeśli dotyczy)	Działanie 6.3	Główne limity i ograniczenia zostały wskazane w punktach 5, 24-28. W odniesieniu do zasad kwalifikowania wydatków oraz katalogu wydatków specyficznych – zgodnie z Podręcznikiem kwalifikowania wydatków objętych dofinansowaniem w ramach Regionalnego Programu Operacyjnego Województwa Małopolskiego na lata 2014-2020.
19. Warunki i planowany zakres stosowania cross-finansingu (%) (jeśli dotyczy)	Działanie 6.3	nie dotyczy
20. Dopuszczalna maksymalna wartość zakupionych środków trwałych jako % wydatków kwalifikowalnych	Działanie 6.3	nie dotyczy
21. Warunki uwzględniania dochodu w projekcie (jeśli dotyczy)	Działanie 6.3	W przypadku projektów należących do kategorii projektów generujących dochód po ukończeniu, dofinansowanie ustalane będzie na podstawie art. 61 ust. 3 lit. b rozporządzenia Parlamentu Europejskiego i Rady (UE) nr 1303/2013 z dnia 17 grudnia 2013 r. (wskaźnik luki w finansowaniu). W sytuacji wygenerowania przez powyższe projekty dodatkowego dochodu w

		<p>trakcie realizacji (incydentalnego), pochodzącego ze źródeł nie uwzględnionych we wskaźniku luki w finansowaniu, dochód ten, zgodnie z art. 61 ust 3, pomniejszy wydatki kwalifikowalne projektu najpóźniej na etapie rozliczania wniosku o płatność końcową.</p> <p>W przypadku projektów należących do kategorii projektów generujących dochód w trakcie wdrażania koszty kwalifikowalne projektu zostaną pomniejszone o powyższy dochód na podstawie art. 65 ust. 8 rozporządzenia Parlamentu Europejskiego i Rady (UE) nr 1303/2013 z dnia 17 grudnia 2013 r.</p>
22. Warunki stosowania uproszczonych form rozliczania wydatków i planowany zakres systemu zaliczek	Działanie 6.3	<p>Warunki stosowania uproszczonych form rozliczania wydatków – zgodnie z Podręcznikiem kwalifikowania wydatków objętych dofinansowaniem w ramach Regionalnego Programu Operacyjnego Województwa Małopolskiego na lata 2014-2020.</p> <p>W ramach działania planuje się stosowanie systemu zaliczek.</p>
23. Pomoc publiczna i pomoc de minimis (rodzaj i przeznaczenie pomocy, unijna lub krajowa podstawa prawna)	Działanie 6.3	<p>Z uwagi na charakter oraz zasady wspierania interwencji – przewiduje się, że wsparcie udzielane w ramach działania może stanowić pomoc państwa, w szczególności: pomoc inwestycyjna na infrastrukturę sportową i wielofunkcyjną infrastrukturę rekreacyjną, regionalna pomoc inwestycyjna, pomoc inwestycyjna na infrastrukturę lokalną, pomoc inwestycyjna na kulturę i zachowanie dziedzictwa kulturowego, pomoc de minimis.</p> <p>Podstawę prawną udzielania pomocy stanowią w szczególności:</p> <ul style="list-style-type: none"> • Rozporządzenie Ministra Infrastruktury i Rozwoju z 20 października 2015 r. w sprawie udzielania pomocy inwestycyjnej na infrastrukturę sportową i wielofunkcyjną infrastrukturę rekreacyjną w ramach regionalnych programów operacyjnych na lata 2014-2020 • Rozporządzenie Ministra Infrastruktury i Rozwoju z dn. 3 września 2015 r. w sprawie udzielania regionalnej pomocy inwestycyjnej w ramach regionalnych programów operacyjnych na lata 2014-2020 • Rozporządzenie Ministra Infrastruktury i Rozwoju z dn. 5 sierpnia 2015 r. w sprawie udzielania pomocy inwestycyjnej na infrastrukturę lokalną w ramach regionalnych programów operacyjnych na lata 2014-2020 • Rozporządzenie Ministra Infrastruktury i Rozwoju z dn. 28 sierpnia 2015 r. w sprawie pomocy inwestycyjnej na kulturę i zachowanie dziedzictwa kulturowego w ramach regionalnych programów operacyjnych na lata 2014-2020 • Rozporządzenie Ministra Infrastruktury i Rozwoju z dn. 19 marca 2015 r. w sprawie udzielania pomocy de minimis w ramach regionalnych programów operacyjnych na lata 2014-2020. <p>W przypadku projektów kwalifikujących się do objęcia pomocą publiczną lub pomocą de <i>minimis</i> – wsparcie udzielane będzie zgodnie z właściwymi przepisami prawa dotyczącymi zasad udzielania tej pomocy, obowiązującymi na dzień udzielania wsparcia.</p>
24. Maksymalny % poziom dofinansowania UE wydatków kwalifikowalnych na poziomie projektu (jeśli dotyczy)	Działanie 6.3	<p>67,5%</p> <p>W przypadku projektów objętych pomocą publiczną lub pomocą de minimis poziom dofinansowania wynikać będzie z przepisów prawnych obowiązujących na dzień udzielania wsparcia, w tym w szczególności rozporządzeń wydanych przez ministra właściwego do spraw rozwoju regionalnego z zastrzeżeniem, że poziom dofinansowania nie przekroczy maksymalnego % poziomu dofinansowania UE wydatków kwalifikowanych na poziomie projektu określonego w niniejszym punkcie.</p> <p>W przypadku projektów należących do kategorii projektów generujących dochód po ukończeniu, maksymalny poziom dofinansowania UE zostanie skorygowany o dochód zgodnie z zapisami pkt. 21.</p> <p>W przypadku innych projektów niż wyżej wymienione (tj. projektów nie objętych pomocą publiczną, pomocą de minimis lub nie generujących dochodu po ukończeniu) maksymalny poziom dofinansowania UE jest określony w niniejszym punkcie, z zastrzeżeniem, iż w przypadku projektów należących do kategorii projektów generujących dochód w trakcie</p>

		wdrażania, koszty kwalifikowalne zostaną skorygowane o dochód zgodnie z zapisami pkt. 21. Poziom dofinansowania UE w tych projektach może zostać powiększony o inne środki, o których mowa w pkt. 25.
25. Maksymalny % poziom dofinansowania całkowitego wydatków kwalifikowalnych na poziomie projektu (środki UE + ewentualne współfinansowanie z budżetu państwa lub innych źródeł przyznawane beneficjentowi przez właściwą instytucję)	Działanie 6.3	75% Zgodnie z zapisami Kontraktu Terytorialnego dla Województwa Małopolskiego w przypadku projektów objętych pomocą publiczną, pomocą de minimis lub projektów generujących dochód po ukończeniu w rozumieniu art. 61 rozporządzenia nr 1303/2013, dofinansowanie udzielone będzie wyłącznie ze środków UE, o których mowa w pkt 24. W przypadku innych projektów niż wyżej wymienione (tj. projektów nie objętych pomocą publiczną, pomocą de minimis lub nie generujących dochodu po ukończeniu) maksymalny poziom dofinansowania całkowitego jest zgodny z maksymalnym poziomem wskazanym w niniejszym punkcie (pkt 25), z zastrzeżeniem, iż w przypadku projektów należących do kategorii projektów generujących dochód w trakcie wdrażania, koszty kwalifikowalne zostaną skorygowane o dochód zgodnie z zapisami pkt. 21.
26. Minimalny wkład własny beneficjenta jako % wydatków kwalifikowalnych	Działanie 6.3	25% W przypadku projektów objętych pomocą publiczną lub pomocą de minimis, projektów generujących dochód, wkład własny do kosztów kwalifikowalnych zależy będzie od poziomu dofinansowania ustalonego z uwzględnieniem zapisów pkt. 21, 24 i 25.
27. Minimalna i maksymalna wartość projektu (PLN) (jeśli dotyczy)	Działanie 6.3	nie dotyczy
28. Minimalna i maksymalna wartość wydatków kwalifikowalnych projektu (PLN) (jeśli dotyczy)	Działanie 6.3	Maksymalna kwota kosztów kwalifikowanych projektu nie może przekroczyć 8 000 000 PLN ²⁸
29. Kwota alokacji UE na instrumenty finansowe (EUR) (jeśli dotyczy)	Działanie 6.3	nie dotyczy
30. Mechanizm wdrażania instrumentów finansowych	Działanie 6.3	nie dotyczy
31. Rodzaj wsparcia instrumentów finansowych oraz najważniejsze warunki przyznawania	Działanie 6.3	nie dotyczy
32. Katalog ostatecznych odbiorców instrumentów finansowych	Działanie 6.3	nie dotyczy

²⁸ Zgodnie z zapisami Regionalnego Programu Operacyjnego Województwa Małopolskiego na lata 2014-2020 (priorytet inwestycyjny 8b), maksymalna kwota kosztów kwalifikowanych projektu w zakresie turystyki nie może przekroczyć 2 000 000 EUR. Na potrzeby niniejszego dokumentu (w którym kwoty podawane są w PLN przyjmuje się, że limit ten wynosi 8 000 000 PLN).

1. Numer i nazwa osi priorytetowej

7 Oś Priorytetowa INFRASTRUKTURA TRANSPORTOWA

2. Cele szczegółowe osi priorytetowej

Celem osi priorytetowej jest tworzenie nowoczesnego systemu transportowego efektywnie zaspokajającego potrzeby rozwoju gospodarczego oraz adekwatnego do potrzeb mobilnego społeczeństwa, poprzez rozwój infrastruktury transportowej sprzyjającej konkurencyjności gospodarczej i spójności przestrzennej regionu, przyczyniającej się do ograniczenia negatywnego wpływu na środowisko.

W ramach osi priorytetowej 7. wspierane będą interwencje przyczyniające się do budowy bardziej efektywnego regionalnego systemu komunikacyjnego między głównymi ośrodkami społeczno-gospodarczymi Małopolski.

Przy zachowaniu komplementarności wobec instrumentów krajowych i unijnych, interwencja osi priorytetowej skoncentrowana zostanie na działaniach służących usprawnieniu połączeń drogowych w regionie, w tym poprzez budowę obwodnic miast i miejscowości dotkniętych wysoką uciążliwością ruchu tranzytowego. Wsparciem objęte zostaną również inwestycje, przyczyniające się do promowania transportu kolejowego w regionie, m.in. poprzez tworzenie warunków dla budowy na terenie Małopolski sprawnego i efektywnego systemu szybkiej kolei aglomeracyjnej, mającej szczególne znaczenie dla obsługi relacji z Krakowem, jako głównym ośrodkiem o znaczeniu regionalnym i ponadregionalnym, stanowiącym centrum obszaru o najwyższej sile oddziaływania na rozwój Małopolski.

3. Fundusz (nazwa i kwota w EUR)	Nazwa Funduszu	Ogółem
	EFRR	390 500 000
4. Instytucja zarządzająca	Zarząd Województwa Małopolskiego	

Działanie 7.1 INFRASTRUKTURA DROGOWA

5. Nazwa działania/ poddziałania	<p>W ramach działania realizowane będą przedsięwzięcia z zakresu:</p> <ul style="list-style-type: none">• budowy i przebudowy dróg wojewódzkich, powiatowych i gminnych, wraz z towarzyszącą infrastrukturą,• budowy i przebudowy obiektów inżynierskich zlokalizowanych w ciągach w/w dróg, wraz z towarzyszącą infrastrukturą,• nowoczesnych systemów zarządzania ruchem i infrastrukturą, przyczyniających się do usprawnienia ruchu oraz zwiększania bezpieczeństwa na drogach o znaczeniu regionalnym. <p>Zastosowane zostaną preferencje dla projektów uwzględniających wykorzystanie rozwiązań infrastrukturalnych zwiększających bezpieczeństwo uczestników ruchu.</p> <p>W odniesieniu do przedsięwzięć wspieranych w ramach działania zastosowanie będą mieć następujące zasady:</p> <ul style="list-style-type: none">• oś 7 objęta jest warunkiem dostępowym dla CT 7 (tzw. warunkiem ex-ante), jakim jest przygotowanie regionalnego planu transportowego. Dokument na potrzeby wypełnienia warunkowości ex-ante pn. Program Strategiczny Transport i Komunikacja przygotowany został przez Zarząd Województwa Małopolskiego oraz uzyskał potwierdzenie służb Komisji Europejskiej, że przedmiotowy warunek został zrealizowany w sposób satysfakcjonujący,• projekty realizowane ze wsparciem środków europejskich w ramach poddziałań: 7.1.1 oraz 7.1.2 muszą być ujęte w dokumencie przygotowanym na potrzeby wypełnienia warunków dostępowych (ex-ante) dla CT 7, tj. <i>Programie Strategicznym Transport i Komunikacja</i>,• zgodność z zapisami Umowy Partnerstwa,• inwestycje infrastrukturalne nie będą obejmowały prac remontowych, jak również nie będą dotyczyły bieżącego utrzymania infrastruktury,• budowa rozumiana jest zgodnie z prawem budowlanym, co oznacza, że w ramach 7 osi możliwa jest zarówno budowa nowych dróg, jak i rozbudowa istniejących dróg,

	<ul style="list-style-type: none"> • w przypadku elementów infrastruktury, z których potencjalnie mogą korzystać osoby o ograniczonej mobilności, np. jako piesi, stosowane rozwiązania będą uwzględniały potrzeby takich osób, • infrastruktura towarzysząca obejmuje elementy realizowane w połączeniu z projektami dotyczącymi budowy i przebudowy dróg oraz obiektów inżynieryjnych, w tym m.in.: <ul style="list-style-type: none"> – wyposażenie w zjazdy, zatoki autobusowe i inne niezbędne urządzenia drogowe, – urządzenia bezpieczeństwa ruchu drogowego w tym: sygnalizacji świetlnej, barier ochronnych lub ogrodzeń, – osłony przeciwoślśnieniowe lub ekrany akustyczne, – chodniki, przejścia dla pieszych i rowerzystów, jak również wszelkie inne rozwiązania infrastrukturalne pozwalające zwiększyć bezpieczeństwo pieszych, rowerzystów czy zwierząt, – ścieżki rowerowe, – miejsca wypoczynku dla kierowców, w tym zakup wyposażenia dotyczącego wkomponowania ww. rodzajów elementów w krajobraz, – budowa, rozbudowa lub przebudowa infrastruktury drogowej przyczyniającej się do ochrony środowiska (np. urządzenia odwadniające w tym kanalizacja deszczowa, przepusty, sączki, zbiorniki odparowujące, separatory dla wód opadowych), – kanalizacja teletechniczna.
Poddziałanie 7.1.1	<p>DROGI REGIONALNE</p> <p>W ramach podziałania realizowane będą przedsięwzięcia z zakresu rozwoju infrastruktury dróg regionalnych, tj. dróg wojewódzkich, z wyłączeniem dróg wojewódzkich w miastach na prawach powiatu, chyba że inwestycje na tych drogach realizowane będą w porozumieniu z samorządem województwa.</p> <p>Wsparcie objęte zostaną przedsięwzięcia z zakresu:</p> <ul style="list-style-type: none"> • budowy i przebudowy dróg, w tym również budowy obwodnic, wraz z towarzyszącą infrastrukturą, • budowy i przebudowy obiektów inżynieryjnych, w tym m.in. mostów, wiaduktów, estakad, tuneli drogowych, zlokalizowanych w ciągach dróg o znaczeniu regionalnym, wraz z towarzyszącą infrastrukturą, • budowy nowoczesnych systemów zarządzania infrastrukturą dróg o znaczeniu regionalnym i sterowania ruchem, przyczyniających się do usprawnienia ruchu oraz zwiększania bezpieczeństwa na drogach o znaczeniu regionalnym. <p>Wsparcie będzie realizowane z uwzględnieniem zasad określonych w Umowie Partnerstwa, dotyczących ww. inwestycji w drogi wojewódzkie, które będą możliwe jeżeli dotyczą one wybranych odcinków pozwalających na włączenie do systemu dróg krajowych lub sieci TEN-T, wypełniających luki w sieci dróg pomiędzy ośrodkami wojewódzkimi, miastami nie będącymi stolicami województw (regionalnymi i subregionalnym), zgodnie z przeprowadzoną diagnozą, wskazującą na problem dostępności transportowej tych miast, pełniących ważne funkcje w lokalnych rynkach pracy.</p> <p>Instytucja Zarządzająca RPO WM dopuszcza możliwość, aby projekty w ramach podziałania 7.1.1 wdrażane były poza obszarem objętym programem, ale na terytorium UE, z uwzględnieniem warunków wynikających z art. 70 ust. 2 rozporządzenia Parlamentu Europejskiego i Rady (UE) nr 1303/2013 z dn. 17 grudnia 2013 r.</p>
Poddziałanie 7.1.2	<p>DROGI SUBREGIONALNE – ZIT</p> <p>W ramach podziałania realizowane będą przedsięwzięcia z zakresu rozwoju infrastruktury dróg o znaczeniu subregionalnym, tj. dróg zaliczanych do kategorii powiatowych lub gminnych, z uwzględnieniem warunków wskazanych w Umowie Partnerstwa, dotyczących ww. inwestycji.</p> <p>Wsparcie objęte zostaną przedsięwzięcia z zakresu:</p>

	<ul style="list-style-type: none"> • budowy i przebudowy dróg, w tym również budowy obwodnic, wraz z towarzyszącą infrastrukturą, • budowy i przebudowy obiektów inżynierskich, w tym m.in. mostów, wiaduktów, estakad, tuneli drogowych, zlokalizowanych w ciągach dróg o znaczeniu subregionalnym, wraz z towarzyszącą infrastrukturą, zlokalizowane na obszarze objętym ZIT. <p>Wsparcie w zakresie budowy i przebudowy dróg lokalnych, jak i budowy i przebudowy obiektów inżynierskich zlokalizowanych w ciągach tych dróg, będzie realizowane z uwzględnieniem zasad określonych w Umowie Partnerstwa, tj. inwestycje w drogi lokalne (gminne i powiatowe) ze środków EFRR, w ramach CT 7 są możliwe jedynie wówczas, gdy zapewnią konieczne bezpośrednie połączenia z: siecią TEN-T, przejściami granicznymi, portami lotniczymi, terminalami towarowymi, centrami lub platformami logistycznymi, istniejącymi lub nowymi terenami inwestycyjnymi (strefami aktywności gospodarczej - SAG).</p> <p>Pod pojęciem istniejących terenów inwestycyjnych należy rozumieć SAG, które powstały przy wsparciu ze środków <i>Regionalnego Programu Operacyjnego Województwa Małopolskiego na lata 2014-2020</i> w ramach osi priorytetowej 3. <i>Przedsiębiorcza Małopolska</i> lub objęte zostały analogicznym wsparciem w perspektywie 2007-2013 lub które powstały z innych środków i funkcjonują jako tereny inwestycyjne (SAG). Pod pojęciem przyszłych terenów inwestycyjnych należy rozumieć tereny inwestycyjne (SAG), których realizacja odbywać się będzie przy wsparciu ze środków <i>Regionalnego Programu Operacyjnego Województwa Małopolskiego na lata 2014-2020</i> w ramach osi priorytetowej 3. <i>Przedsiębiorcza Małopolska</i> lub będzie finansowana z innych źródeł (np. środków własnych beneficjenta). Tereny te powinny powstać w bieżącym okresie programowania UE, w przeciwnym razie projekt dotyczący drogi lokalnej w ramach CT 7 automatycznie staje się niekwalifikowalny. Zasady te zostaną ujęte również w umowie o dofinansowanie.</p> <p>W przypadku SAG, które powstały lub powstaną ze środków własnych, rygory dotyczące sposobu i tempa zagospodarowania wskazane w działaniu 3.1 <i>Strefy aktywności gospodarczej</i> nie mają zastosowania.</p> <p>Bezpośrednie połączenie</p> <p>Warunek zapewnienia bezpośredniego połączenia drogi lokalnej należy postrzegać z punktu widzenia sieci bazowej i kompleksowej TEN-T i jej celów. Aby mówić o interoperacyjności, sieć TEN-T powinna istnieć, być w trakcie budowy lub być przewidziana do budowy w obecnej perspektywie finansowej. Kwestia zapewnienia połączeń i interoperacyjności krajowych, regionalnych i lokalnych systemów transportowych z systemem europejskim leży u podstaw europejskiej i krajowej polityki transportowej. Dlatego <u>pod pojęciem „bezpośrednie” należy rozumieć drogi lokalne łączące się fizycznie bezpośrednio z istniejącą, budowaną lub planowaną do budowy w obecnej perspektywie finansowej siecią TEN-T.</u></p> <p>Dlatego też o spełnieniu tego warunku w przypadku drogowej sieci TEN-T można mówić jeżeli budowany lub przebudowywany odcinek drogi lokalnej fizycznie łączy się z węzłem autostrady lub drogi ekspresowej.</p> <p>W praktyce może wystąpić przypadek, gdy taki odcinek drogi lokalnej został już przebudowany i spełnia wymagane parametry techniczne lub obecnie jest prowadzona budowa/przebudowa takiego odcinka drogi lokalnej w odpowiednim zakresie – w takim przypadku można realizować bezpośrednio przylegający do niego odcinek tej samej drogi lokalnej (o tej samej kategorii i numerze) jeżeli jest to niezbędne dla osiągnięcia efektu sieciowego – w żadnym przypadku jednak nie dalej niż do najbliższego skrzyżowania z drogą krajową lub wojewódzką. Takie same zasady mają zastosowanie do bezpośrednich połączeń dróg z :</p> <ul style="list-style-type: none"> • innymi sieciami TEN-T: kolejowymi, portami lotniczymi, portami morskimi, portami rzecznyymi,
--	---

	<ul style="list-style-type: none"> • przejściami granicznymi, portami lotniczymi, terminalami towarowymi, centrami lub platformami logistycznymi zlokalizowanymi poza siecią TEN-T, • istniejącymi lub nowymi terenami inwestycyjnymi (fizycznie istniejącymi, budowanymi lub planowanymi do budowy w obecnej perspektywie finansowej). <p>Sieć TEN-T odnosi się do sieci bazowej i kompleksowej wyznaczonej w Rozporządzeniu Parlamentu Europejskiego i Rady (UE) nr 1315/2013 z dnia 11 grudnia 2013 r. w sprawie unijnych wytycznych dotyczących rozwoju transeuropejskiej sieci transportowej i uchylające decyzję nr 661/2010/UE.</p>
<p>Poddziałanie 7.1.3</p>	<p>DROGI SUBREGIONALNE – SPR</p> <p>W ramach poddziałania realizowane będą przedsięwzięcia z zakresu rozwoju infrastruktury dróg o znaczeniu subregionalnym, tj. dróg zaliczanych do kategorii powiatowych lub gminnych z uwzględnieniem warunków wskazanych w Umowie Partnerstwa dotyczących ww. inwestycji.</p> <p>Wsparcie objęte zostaną przedsięwzięcia z zakresu:</p> <ul style="list-style-type: none"> • budowy i przebudowy dróg, w tym również budowy obwodnic, wraz z towarzyszącą infrastrukturą, • budowy i przebudowy obiektów inżynierskich, w tym m.in. mostów, wiaduktów, estakad, tuneli drogowych, zlokalizowanych w ciągach dróg o znaczeniu subregionalnym, wraz z towarzyszącą infrastrukturą, zlokalizowane na obszarze objętym SPR. <p>Wsparcie w zakresie budowy i przebudowy dróg lokalnych, jak i budowy i przebudowy obiektów inżynierskich zlokalizowanych w ciągach tych dróg będzie realizowane z uwzględnieniem zasad określonych w Umowie Partnerstwa, tj. inwestycje w drogi lokalne (gminne i powiatowe) ze środków EFRR, w ramach CT 7 są możliwe jedynie wówczas, gdy zapewnią konieczne bezpośrednie połączenia z: siecią TEN-T, przejściami granicznymi, portami lotniczymi, terminalami towarowymi, centrami lub platformami logistycznymi, istniejącymi lub nowymi terenami inwestycyjnymi (strefami aktywności gospodarczej - SAG).</p> <p>Pod pojęciem istniejących terenów inwestycyjnych należy rozumieć SAG, które powstały przy wsparciu ze środków <i>Regionalnego Programu Operacyjnego Województwa Małopolskiego na lata 2014-2020</i> w ramach osi priorytetowej 3. <i>Przedsiębiorcza Małopolska</i> lub objęte zostały analogicznym wsparciem w perspektywie 2007-2013 lub które powstały z innych środków i funkcjonują jako tereny inwestycyjne (SAG). Pod pojęciem przyszłych terenów inwestycyjnych należy rozumieć tereny inwestycyjne (SAG), których realizacja odbywać się będzie przy wsparciu ze środków <i>Regionalnego Programu Operacyjnego Województwa Małopolskiego na lata 2014-2020</i> w ramach osi priorytetowej 3. <i>Przedsiębiorcza Małopolska</i> lub będzie finansowana z innych źródeł (np. środków własnych beneficjenta). Tereny te powinny powstać w bieżącym okresie programowania UE, w przeciwnym razie projekt dotyczący drogi lokalnej w ramach CT 7 automatycznie staje się niekwalifikowalny. Zasady te zostaną ujęte również w dokumentacji konkursowej oraz umowie o dofinansowanie.</p> <p>W przypadku SAG, które powstały lub powstaną ze środków własnych, rygory dotyczące sposobu i tempa zagospodarowania wskazane w działaniu 3.1 <i>Strefy aktywności gospodarczej</i> nie mają zastosowania.</p> <p>Bezpośrednie połączenie</p> <p>Warunek zapewnienia bezpośredniego połączenia drogi lokalnej należy postrzegać z punktu widzenia sieci bazowej i kompleksowej TEN-T i jej celów. Aby mówić o interoperacyjności, sieć TEN-T powinna istnieć, być w trakcie budowy lub być przewidziana do budowy w obecnej perspektywie finansowej. Kwestia zapewnienia połączeń i interoperacyjności krajowych, regionalnych i lokalnych systemów transportowych z systemem europejskim leży u podstaw europejskiej i krajowej polityki transportowej. Dlatego <u>pod pojęciem „bezppośrednie” należy rozumieć drogi lokalne łączące się fizycznie</u></p>

		<p><u>bezpośrednio z istniejącą, budowaną lub planowaną do budowy w obecnej perspektywie finansowej siecią TEN-T.</u></p> <p>Dlatego też o spełnieniu tego warunku w przypadku drogowej sieci TEN-T można mówić jeżeli budowany lub przebudowywany odcinek drogi lokalnej fizycznie połączy się z węzłem autostrady lub drogi ekspresowej.</p> <p>W praktyce może wystąpić przypadek, gdy taki odcinek drogi lokalnej został już przebudowany i spełnia wymagane parametry techniczne lub obecnie jest prowadzona budowa/przebudowa takiego odcinka drogi lokalnej w odpowiednim zakresie – w takim przypadku można realizować bezpośrednio przylegający do niego odcinek tej samej drogi lokalnej (o tej samej kategorii i numerze) jeżeli jest to niezbędne dla osiągnięcia efektu sieciowego – w żadnym przypadku jednak nie dalej niż do najbliższego skrzyżowania z drogą krajową lub wojewódzką. Takie same zasady mają zastosowanie do bezpośrednich połączeń dróg z :</p> <ul style="list-style-type: none"> • innymi sieciami TEN-T: kolejowymi, portami lotniczymi, portami morskimi, portami rzecznyymi, • przejściami granicznymi, portami lotniczymi, terminalami towarowymi, centrami lub platformami logistycznymi zlokalizowanymi poza siecią TEN-T, • istniejącymi lub nowymi terenami inwestycyjnymi (fizycznie istniejącymi, budowanymi lub planowanymi do budowy w obecnej perspektywie finansowej). <p>Sieć TEN-T odnosi się do sieci bazowej i kompleksowej wyznaczonej w Rozporządzeniu Parlamentu Europejskiego i Rady (UE) nr 1315/2013 z dnia 11 grudnia 2013 r. w sprawie unijnych wytycznych dotyczących rozwoju transeuropejskiej sieci transportowej i uchylające decyzję nr 661/2010/UE.</p>
6. <i>Cel szczegółowy działania/ poddziałania</i>	Działanie 7.1	Zwiększona dostępność drogowa regionu
7. <i>Lista wskaźników rezultatu bezpośredniego</i>	Poddziałanie 7.1.1	Na poziomie SzOOP w ramach poddziałania nie planuje się wskaźników o charakterze rezultatu bezpośredniego
	Poddziałanie 7.1.2	Na poziomie SzOOP w ramach poddziałania nie planuje się wskaźników o charakterze rezultatu bezpośredniego
	Poddziałanie 7.1.3	Na poziomie SzOOP w ramach poddziałania nie planuje się wskaźników o charakterze rezultatu bezpośredniego
8. <i>Lista wskaźników produktu</i>	Poddziałanie 7.1.1	Długość wybudowanych dróg wojewódzkich Długość przebudowanych dróg wojewódzkich Liczba wybudowanych obwodnic
	Poddziałanie 7.1.2	Długość wybudowanych dróg powiatowych Długość wybudowanych dróg gminnych Długość przebudowanych dróg powiatowych Długość przebudowanych dróg gminnych
	Poddziałanie 7.1.3	Długość wybudowanych dróg powiatowych Długość wybudowanych dróg gminnych Długość przebudowanych dróg powiatowych Długość przebudowanych dróg gminnych
9. <i>Typy projektów</i>	Poddziałanie 7.1.1	DROGI REGIONALNE A. budowa, przebudowa dróg, w tym budowa obwodnic B. nowoczesne systemy zarządzania infrastrukturą i sterowania ruchem
	Poddziałanie 7.1.2	DROGI SUBREGIONALNE – ZIT A. budowa, przebudowa dróg, w tym budowa obwodnic projekty z obszaru objętego strategią ZIT – miejski obszar funkcjonalny Krakowa – Metropolia Krakowska, ujęte w wykazie projektów zidentyfikowanych w ramach trybu pozakonkursowego
	Poddziałanie 7.1.3	DROGI SUBREGIONALNE – SPR A. budowa, przebudowa dróg, w tym budowa obwodnic

10. Typ beneficjenta	Poddziałanie 7.1.1	<ul style="list-style-type: none"> Województwo Małopolskie miasta na prawach powiatu – wyłącznie w porozumieniu z Województwem Małopolskim pozostałe jednostki samorządu terytorialnego – wyłącznie gdy realizują przedsięwzięcia priorytetowe ujęte w zawartym pomiędzy Województwem Małopolskim a Rządem RP Kontrakcie Terytorialnym dla Województwa Małopolskiego, działając przy tym w porozumieniu z Województwem Małopolskim zawartym w trybie art. 19 ust. 4 ustawy z dnia 21 marca 1985 r. o drogach publicznych
	Poddziałanie 7.1.2	<ul style="list-style-type: none"> jednostki samorządu terytorialnego, ich związki i stowarzyszenia jednostki organizacyjne JST posiadające osobowość prawną
	Poddziałanie 7.1.3	<ul style="list-style-type: none"> jednostki samorządu terytorialnego, ich związki i stowarzyszenia jednostki organizacyjne JST posiadające osobowość prawną
11. Grupa docelowa/ ostateczni odbiorcy wsparcia	Działanie 7.1	Grupę docelową wsparcia stanowią wszyscy użytkownicy infrastruktury drogowej w regionie.
12. Instytucja pośrednicząca (jeśli dotyczy)	Działanie 7.1	w zakresie podziałania 7.1.2: Związek ZIT – Stowarzyszenie Metropolia Krakowska
13. Instytucja wdrażająca (jeśli dotyczy)	Działanie 7.1	nie dotyczy
14. Kategoria(e) regionu(ów) wraz z przypisaniem kwot UE (EUR)	Działanie 7.1	290 500 000
	Poddziałanie 7.1.1	246 925 000
	Poddziałanie 7.1.2	10 060 000
	Poddziałanie 7.1.3	33 515 000
15. Mechanizmy powiązania interwencji z innymi działaniami/ podziałaniami w ramach PO lub z innymi PO (jeśli dotyczy)	Działanie 7.1	nie dotyczy
16. Instrumenty terytorialne (jeśli dotyczy)	Poddziałanie 7.1.1	nie dotyczy
	Poddziałanie 7.1.2	ZIT
	Poddziałanie 7.1.3	SPR
17. Tryb(y) wyboru projektów oraz wskazanie podmiotu odpowiedzialnego za nabór i ocenę wniosków oraz przyjmowanie protestów	Działanie 7.1	podmiot odpowiedzialny za nabór i ocenę wniosków: Urząd Marszałkowski Województwa Małopolskiego, Departament Funduszy Europejskich podmiot odpowiedzialny za rozpatrywanie protestów: Urząd Marszałkowski Województwa Małopolskiego, Departament Zarządzania Programami Operacyjnymi (nie dotyczy projektów w trybie pozakonkursowym)
	Poddziałanie 7.1.1	tryb konkursowy
	Poddziałanie 7.1.2	tryb pozakonkursowy ponadto w ramach podziałania 7.1.2 podmiotem odpowiedzialnym za ocenę w zakresie kryteriów zgodności lub stopnia zgodności ze Strategią ZIT jest Związek ZIT – Stowarzyszenie Metropolia Krakowska.
	Poddziałanie 7.1.3	tryb konkursowy
18. Limity i ograniczenia w realizacji projektów (jeśli dotyczy)	Działanie 7.1	Główne limity i ograniczenia zostały wskazane w punktach 5, 24-28. W odniesieniu do zasad kwalifikowania wydatków oraz katalogu wydatków specyficznych – zgodnie z Podręcznikiem kwalifikowania wydatków

		objętych dofinansowaniem w ramach Regionalnego Programu Operacyjnego Województwa Małopolskiego na lata 2014-2020.
19. Warunki i planowany zakres stosowania cross-financingu (%) (jeśli dotyczy)	Działanie 7.1	nie dotyczy
20. Dopuszczalna maksymalna wartość zakupionych środków trwałych jako % wydatków kwalifikowalnych	Działanie 7.1	nie dotyczy
21. Warunki uwzględniania dochodu w projekcie (jeśli dotyczy)	Działanie 7.1	W przypadku projektów należących do kategorii projektów generujących dochód po ukończeniu, dofinansowanie ustalane będzie na podstawie art. 61 ust. 3 lit. b rozporządzenia Parlamentu Europejskiego i Rady (UE) nr 1303/2013 z dnia 17 grudnia 2013 r. (wskaźnik luki w finansowaniu). W sytuacji wygenerowania przez powyższe projekty dodatkowego dochodu w trakcie realizacji (incydentalnego), pochodzącego ze źródeł nie uwzględnionych we wskaźniku luki w finansowaniu, dochód ten, zgodnie z art. 61 ust. 3, pomniejszy wydatki kwalifikowalne projektu najpóźniej na etapie rozliczania wniosku o płatność końcową. W przypadku projektów należących do kategorii projektów generujących dochód w trakcie wdrażania koszty kwalifikowalne projektu zostaną pomniejszone o powyższy dochód na podstawie art. 65 ust. 8 rozporządzenia Parlamentu Europejskiego i Rady (UE) nr 1303/2013 z dnia 17 grudnia 2013 r.
22. Warunki stosowania uproszczonych form rozliczania wydatków i planowany zakres systemu zaliczek	Działanie 7.1	Warunki stosowania uproszczonych form rozliczania wydatków – zgodnie z Podręcznikiem kwalifikowania wydatków objętych dofinansowaniem w ramach Regionalnego Programu Operacyjnego Województwa Małopolskiego na lata 2014-2020. W ramach działania planuje się stosowanie systemu zaliczek.
23. Pomoc publiczna i pomoc de minimis (rodzaj i przeznaczenie pomocy, unijna lub krajowa podstawa prawna)	Działanie 7.1	nie dotyczy
24. Maksymalny % poziom dofinansowania UE wydatków kwalifikowalnych na poziomie projektu (jeśli dotyczy)	Działanie 7.1	W przypadku projektów należących do kategorii projektów generujących dochód po ukończeniu, maksymalny poziom dofinansowania UE zostanie skorygowany o dochód zgodnie z zapisami pkt. 21. W przypadku innych projektów niż wyżej wymienione (tj. projektów nie generujących dochodu po ukończeniu) maksymalny poziom dofinansowania UE jest określony w niniejszym punkcie, z zastrzeżeniem, iż w przypadku projektów należących do kategorii projektów generujących dochód w trakcie wdrażania, koszty kwalifikowalne zostaną skorygowane o dochód zgodnie z zapisami pkt. 21. Poziom dofinansowania UE w tych projektach może zostać powiększony o inne środki, o których mowa w pkt. 25.
	Poddziałanie 7.1.1	85%
	Poddziałanie 7.1.2	75%
	Poddziałanie 7.1.3	75%
25. Maksymalny % poziom dofinansowania całkowitego wydatków kwalifikowalnych na poziomie projektu (środki UE + ewentualne współfinansowanie z budżetu państwa lub	Działanie 7.1	Zgodnie z zapisami Kontraktu Terytorialnego dla Województwa Małopolskiego w przypadku projektów generujących dochód po ukończeniu w rozumieniu art. 61 rozporządzenia nr 1303/2013, dofinansowanie udzielone będzie wyłącznie ze środków UE, o których mowa w pkt 24. W przypadku innych projektów niż wyżej wymienione (tj. projektów nie generujących dochodu po ukończeniu) maksymalny poziom dofinansowania całkowitego jest zgodny z maksymalnym poziomem wskazanym w niniejszym punkcie (pkt 25), z zastrzeżeniem, iż w przypadku projektów należących do kategorii projektów generujących dochód w trakcie

<i>innych źródeł przyznawane beneficjentowi przez właściwą instytucję (jeśli dotyczy)</i>		wdrażania, koszty kwalifikowalne zostaną skorygowane o dochód zgodnie z zapisami pkt. 21.
	Poddziałanie 7.1.1	85% Poziom dofinansowania może zostać podwyższony dla projektów z zakresu dróg regionalnych: 95%, w oparciu o zapisy Kontraktu Terytorialnego dla Województwa Małopolskiego.
	Poddziałanie 7.1.2	75%
	Poddziałanie 7.1.3	75%
26. <i>Minimalny wkład własny beneficjenta jako % wydatków kwalifikowalnych</i>	Działanie 7.1	W przypadku projektów generujących dochód, wkład własny do kosztów kwalifikowalnych zależy od poziomu dofinansowania ustalonego z uwzględnieniem zapisów pkt. 21, 24 i 25.
	Poddziałanie 7.1.1	15% - z zastrzeżeniem punktu 25
	Poddziałanie 7.1.2	25%
	Poddziałanie 7.1.3	25%
27. <i>Minimalna i maksymalna wartość projektu (PLN) (jeśli dotyczy)</i>	Działanie 7.1	nie dotyczy
28. <i>Minimalna i maksymalna wartość wydatków kwalifikowalnych projektu (PLN) (jeśli dotyczy)</i>	Działanie 7.1	nie dotyczy
29. <i>Kwota alokacji UE na instrumenty finansowe (EUR) (jeśli dotyczy)</i>	Działanie 7.1	nie dotyczy
30. <i>Mechanizm wdrażania instrumentów finansowych</i>	Działanie 7.1	nie dotyczy
31. <i>Rodzaj wsparcia instrumentów finansowych oraz najważniejsze warunki przyznawania</i>	Działanie 7.1	nie dotyczy
32. <i>Katalog ostatecznych odbiorców instrumentów finansowych</i>	Działanie 7.1	nie dotyczy

Działanie 7.2 TRANSPORT KOLEJOWY		
5. Nazwa działania/ poddziałania	<p>Interwencja podejmowana w ramach działania ukierunkowana jest na wzmocnienie kolejowych regionalnych przewozów pasażerskich, w celu zwiększenia dostępności przestrzennej ośrodków pracy, edukacji oraz usług społecznych.</p> <p>Realizacja działania przyczyni się do zwiększonego wykorzystania niskoemisyjnego transportu zbiorowego i innych przyjaznych środowisku form mobilności.</p> <p>W ramach działania realizowane będą przedsięwzięcia z zakresu:</p> <ul style="list-style-type: none"> • zakupu taboru kolejowego, • inwestycji dotyczących infrastruktury linii kolejowych, • integracji transportu kolejowego z innymi środkami transportu, • infrastruktury służącej obsłudze podróżnych korzystających z kolei. <p>W odniesieniu do przedsięwzięć wspieranych w działaniu zastosowanie mają następujące zasady:</p> <ul style="list-style-type: none"> • oś 7 objęta jest warunkiem dostępowym dla CT 7 (tzw. warunkiem ex-ante), jakim jest przygotowanie regionalnego planu transportowego. Dokument na potrzeby wypełnienia warunkowości ex-ante pn. Program Strategiczny Transport i Komunikacja przygotowany został przez Zarząd Województwa Małopolskiego oraz uzyskał potwierdzenie służb Komisji Europejskiej, że przedmiotowy warunek został zrealizowany w sposób satysfakcjonujący, • projekty realizowane ze wsparciem środków europejskich w ramach poddziałań: 7.2.1, 7.2.2 oraz 7.2.3 muszą być ujęte w dokumencie przygotowanym na potrzeby wypełnienia warunków dostępowych (ex-ante) dla CT 7, tj. <i>Programie Strategicznym Transport i Komunikacja</i>, • zgodność z zapisami Umowy Partnerstwa, • inwestycje infrastrukturalne nie będą obejmowały prac remontowych, jak również nie będą dotyczyły bieżącego utrzymania infrastruktury, • w przypadku taboru, elementów infrastruktury, czy rozwiązań integrujących różne środki transportu z koleją, z których potencjalnie mogą korzystać osoby o ograniczonej mobilności, stosowane rozwiązania będą uwzględniały potrzeby takich osób. 	
	Poddziałanie 7.2.1	<p>TABOR KOLEJOWY</p> <p>W ramach poddziałania wsparciem objęte zostaną przedsięwzięcia z zakresu:</p> <ul style="list-style-type: none"> • zakupu nowego taboru kolejowego, służącego przede wszystkim do przewozów na terenie województwa małopolskiego (co nie wyklucza współpracy z innymi Województwami, w szczególności z Województwami sąsiednimi), w tym na potrzeby szybkiej kolei aglomeracyjnej. Nabywany tabor będzie dostosowany do potrzeb osób o ograniczonej mobilności, • budowy / przebudowy i wyposażenia zaplecza technicznego służącego do obsługi taboru kolejowego wraz z połączeniem z układem torowym.
	Poddziałanie 7.2.2	<p>LINIE KOLEJOWE</p> <p>W ramach poddziałania realizowane będą inwestycje dotyczące infrastruktury linii kolejowych, szczególnie inwestycji istotnych dla regionalnego transportu kolejowego.</p> <p>Wsparciem objęte zostaną przedsięwzięcia z zakresu budowy, modernizacji, a także w uzasadnionych przypadkach – rewitalizacji infrastruktury o znaczeniu regionalnym.</p> <p>Działania przewidywane w ramach modernizacji / rewitalizacji muszą spełnić wymóg kompleksowości, skutkować długoterminową poprawą stanu technicznego oraz dostosowywać infrastrukturę do potrzeb rynku przewoźników (np. wzrost dopuszczalnych nacisków na oś, modernizacja peronów) oraz pasażerów (dostosowanie do potrzeb osób o ograniczonej mobilności).</p> <p>Inwestycje infrastrukturalne nie będą obejmowały prac remontowych, jak również nie będą dotyczyły utrzymania infrastruktury.</p>

	Poddziałanie 7.2.3	<p>REGIONALNY TRANSPORT KOLEJOWY</p> <p>W ramach podziałania realizowane będą przedsięwzięcia z zakresu integracji transportu kolejowego z innymi środkami transportu zbiorowego.</p> <p>Celem realizowanych działań będzie stworzenie rozwiązań integrujących przewoźników autobusowych i kolejowych, wprowadzenie nośnika danych umożliwiającego korzystanie z transportu zbiorowego na terenie województwa małopolskiego (w pełni zintegrowanego z istniejącymi kartami miejskimi) oraz organizacja systemu informacji pasażerskiej, wyposażenie przystanków w elektroniczne tablice informacyjne dla podróżnych, budowa systemu informatycznego, ukierunkowanego także na świadczenie w tym zakresie usług mobilnych.</p> <p>Wspieraniem objęte zostaną przedsięwzięcia z zakresu:</p> <ul style="list-style-type: none"> • organizacji i koordynacji rozkładów jazdy, • systemów opłat za przewozy i usługi, realizowane w ramach tworzonej tzw. Małopolskiej Karty Aglomeracyjnej, w tym zakresie również jednolitego systemu zarządzania obiektami typu parkingi Park&Ride (Parkuj i Jedź) oraz węzły przesiadkowe, budowanymi na trasach Szybkiej Kolei Aglomeracyjnej (SKA) oraz jednolitego systemu zarządzania obiektami typu parkingi Park&Ride (Parkuj i Jedź) oraz węzły przesiadkowe, z uwzględnieniem ich dostępności dla użytkowników systemu Małopolska Karta Aglomeracyjna, realizowanymi w celu integracji środków transportu zbiorowego na terenie województwa małopolskiego.
	Poddziałanie 7.2.4	<p>INFRASTRUKTURA DLA OBSŁUGI PODRÓŻNYCH – SPR</p> <p>W ramach podziałania realizowane będą przedsięwzięcia z zakresu budowy i rozbudowy, przebudowy infrastruktury służącej obsłudze podróżnych korzystających z kolei, w szczególności na potrzeby tworzonej w Małopolsce szybkiej kolei aglomeracyjnej, tym m.in. parkingi Park&Ride na potrzeby SKA, przystanki kolejowe, dworce kolejowe.</p> <p>Inwestycje realizowane w tym zakresie muszą być zlokalizowane w pobliżu czynnych odcinków linii kolejowych, na których odbywa się ruch pociągów pasażerskich a infrastruktura realizowana w ramach projektu służyć będzie obsłudze tego ruchu (obsługa podróżnych), a także uwzględniać będzie potrzeby osób o ograniczonej mobilności.</p> <p>Inwestycje infrastrukturalne nie będą obejmowały prac remontowych, jak również nie będą dotyczyły utrzymania infrastruktury.</p>
6. <i>Cel szczegółowy działania/ podziałania</i>	Działanie 7.2	Zwiększona dostępność kolejowa regionu
7. <i>Lista wskaźników rezultatu bezpośredniego</i>	Poddziałanie 7.2.1	Na poziomie SzOOP w ramach podziałania nie planuje się wskaźników o charakterze rezultatu bezpośredniego
	Poddziałanie 7.2.2	Liczba przewozów pasażerskich na przebudowanych lub zmodernizowanych liniach kolejowych
	Poddziałanie 7.2.3	Na poziomie SzOOP w ramach podziałania nie planuje się wskaźników o charakterze rezultatu bezpośredniego
	Poddziałanie 7.2.4	Na poziomie SzOOP w ramach podziałania nie planuje się wskaźników o charakterze rezultatu bezpośredniego
8. <i>Lista wskaźników produktu</i>	Poddziałanie 7.2.1	Liczba zakupionych jednostek taboru kolejowego Liczba wybudowanego / przebudowanego zaplecza technicznego do obsługi taboru kolejowego
	Poddziałanie 7.2.2	(12) Całkowita długość przebudowanych lub zmodernizowanych linii kolejowych
	Poddziałanie 7.2.3	Liczba wybudowanych/rozbudowanych systemów integracji transportu kolejowego z innymi środkami transportu
	Poddziałanie 7.2.4	Liczba wybudowanych obiektów „parkuj i jedź” Liczba wspartych dworców kolejowych

9. Typy projektów	Poddziałanie 7.2.1	TABOR KOLEJOWY A. zakup nowego taboru kolejowego B. budowa / przebudowa i wyposażenie zaplecza technicznego do obsługi taboru kolejowego Typy projektów mogą być łączone.
	Poddziałanie 7.2.2	LINIE KOLEJOWE A. budowa, modernizacja, rehabilitacja linii kolejowych
	Poddziałanie 7.2.3	REGIONALNY TRANSPORT KOLEJOWY A. integracja transportu kolejowego z innymi środkami transportu zbiorowego
	Poddziałanie 7.2.4	INFRASTRUKTURA DLA OBSŁUGI PODRÓŻNYCH – SPR A. budowa, przebudowa infrastruktury służącej obsłudze podróżnych
10. Typ beneficjenta	Poddziałanie 7.2.1	<ul style="list-style-type: none"> Koleje Małopolskie Sp. z o.o. Województwo Małopolskie
	Poddziałanie 7.2.2	<ul style="list-style-type: none"> PKP PLK S.A.
	Poddziałanie 7.2.3	<ul style="list-style-type: none"> Województwo Małopolskie <p>wyłącznie jako partnerzy w projekcie realizowanym przez Województwo Małopolskie:</p> <ul style="list-style-type: none"> jednostki samorządu terytorialnego, ich związki i stowarzyszenia jednostki organizacyjne JST posiadające osobowość prawną przedsiębiorstwa - regionalni przewoźnicy kolejowi oraz inni przewoźnicy zaangażowani w realizację polityki transportowej województwa małopolskiego w zakresie transportu zbiorowego
	Poddziałanie 7.2.4	<ul style="list-style-type: none"> jednostki samorządu terytorialnego, ich związki i stowarzyszenia jednostki organizacyjne JST posiadające osobowość prawną PKP S.A. – wyłącznie pod warunkiem realizacji projektu w porozumieniu / partnerstwie z jednostką / jednostkami samorządu terytorialnego
11. Grupa docelowa/ ostateczni odbiorcy wsparcia	Działanie 7.2	Grupę docelową wsparcia stanowią wszyscy korzystający z transportu kolejowego w regionie.
12. Instytucja pośrednicząca (jeśli dotyczy)	Działanie 7.2	nie dotyczy
13. Instytucja wdrażająca (jeśli dotyczy)	Działanie 7.2	nie dotyczy
14. Kategoria(e) regionu(ów) wraz z przypisaniem kwot UE (EUR)	Działanie 7.2	100 000 000
	Poddziałanie 7.2.1	50 000 000
	Poddziałanie 7.2.2	20 000 000
	Poddziałanie 7.2.3	10 000 000
	Poddziałanie 7.2.4	20 000 000
15. Mechanizmy powiązania interwencji z innymi działaniami/ poddziałaniami w ramach PO lub z innymi PO (jeśli dotyczy)	Poddziałanie 7.2.1	nie dotyczy
	Poddziałanie 7.2.2	nie dotyczy
	Poddziałanie 7.2.3	nie dotyczy
	Poddziałanie 7.2.4	nie dotyczy

16. Instrumenty terytorialne (jeśli dotyczy)	Poddziałanie 7.2.1	nie dotyczy
	Poddziałanie 7.2.2	nie dotyczy
	Poddziałanie 7.2.3	nie dotyczy
	Poddziałanie 7.2.4	SPR
17. Tryb(y) wyboru projektów oraz wskazanie podmiotu odpowiedzialnego za nabór i ocenę wniosków oraz przyjmowanie protestów	Działanie 7.2	podmiot odpowiedzialny za nabór i ocenę wniosków: Urząd Marszałkowski Województwa Małopolskiego, Departament Funduszy Europejskich podmiot odpowiedzialny za rozpatrywanie protestów: Urząd Marszałkowski Województwa Małopolskiego, Departament Zarządzania Programami Operacyjnymi (nie dotyczy projektów w trybie pozakonkursowym)
	Poddziałanie 7.2.1	tryb pozakonkursowy
	Poddziałanie 7.2.2	tryb pozakonkursowy
	Poddziałanie 7.2.3	tryb pozakonkursowy
	Poddziałanie 7.2.4	tryb konkursowy
18. Limity i ograniczenia w realizacji projektów (jeśli dotyczy)	Działanie 7.2	Główne limity i ograniczenia zostały wskazane w punktach 5, 24-28. W odniesieniu do zasad kwalifikowania wydatków oraz katalogu wydatków specyficznych – zgodnie z Podręcznikiem kwalifikowania wydatków objętych dofinansowaniem w ramach Regionalnego Programu Operacyjnego Województwa Małopolskiego na lata 2014-2020.
19. Warunki i planowany zakres stosowania cross-finansingu (%) (jeśli dotyczy)	Działanie 7.2	nie dotyczy
20. Dopuszczalna maksymalna wartość zakupionych środków trwałych jako % wydatków kwalifikowalnych	Działanie 7.2	nie dotyczy
21. Warunki uwzględnienia dochodu w projekcie (jeśli dotyczy)	Działanie 7.2	W przypadku projektów należących do kategorii projektów generujących dochód po ukończeniu, dofinansowanie ustalane będzie na podstawie art. 61 ust. 3 lit. b rozporządzenia Parlamentu Europejskiego i Rady (UE) nr 1303/2013 z dnia 17 grudnia 2013 r. (wskaźnik luki w finansowaniu). W sytuacji wygenerowania przez powyższe projekty dodatkowego dochodu w trakcie realizacji (incydentalnego), pochodzącego ze źródeł nie uwzględnionych we wskaźniku luki w finansowaniu, dochód ten, zgodnie z art. 61 ust 3, pomniejszy wydatki kwalifikowalne projektu najpóźniej na etapie rozliczania wniosku o płatność końcową. W przypadku projektów należących do kategorii projektów generujących dochód w trakcie wdrażania koszty kwalifikowalne projektu zostaną pomniejszone o powyższy dochód na podstawie art. 65 ust. 8 rozporządzenia Parlamentu Europejskiego i Rady (UE) nr 1303/2013 z dnia 17 grudnia 2013 r.
22. Warunki stosowania uproszczonych form rozliczania wydatków i planowany zakres systemu zaliczek	Działanie 7.2	Warunki stosowania uproszczonych form rozliczania wydatków – zgodnie z Podręcznikiem kwalifikowania wydatków objętych dofinansowaniem w ramach Regionalnego Programu Operacyjnego Województwa Małopolskiego na lata 2014-2020. W ramach działania planuje się stosowanie systemu zaliczek.
23. Pomoc publiczna i pomoc de minimis (rodzaj i przeznaczenie pomocy, unijna	Działanie 7.2	W przypadku projektów kwalifikujących się do objęcia pomocą publiczną lub pomocą de minimis – wsparcie udzielane będzie zgodnie z właściwymi przepisami prawa dotyczącymi zasad udzielania tej pomocy, obowiązującymi na dzień udzielania wsparcia, w szczególności: Rozporządzenie (WE) Nr 1370/2007 Parlamentu Europejskiego i Rady

<i>lub krajowa podstawa prawna)</i>		z dnia 23 października 2007r. dotyczące usług publicznych w zakresie kolejowego i drogowego transportu pasażerskiego oraz uchylające rozporządzenie Rady (EWG) nr 1191/69 i (EWG) nr 1107/70.
24. <i>Maksymalny % poziom dofinansowania UE wydatków kwalifikowalnych na poziomie projektu (jeśli dotyczy)</i>	Działanie 7.2	85% W przypadku projektów objętych pomocą publiczną lub pomocą de minimis poziom dofinansowania wynikać będzie z przepisów prawnych obowiązujących na dzień udzielania wsparcia, w tym w szczególności rozporządzeń wydanych przez ministra właściwego do spraw rozwoju regionalnego z zastrzeżeniem, że poziom dofinansowania nie przekroczy maksymalnego % poziomu dofinansowania UE wydatków kwalifikowanych na poziomie projektu określonego w niniejszym punkcie. W przypadku projektów należących do kategorii projektów generujących dochód po ukończeniu, maksymalny poziom dofinansowania UE zostanie skorygowany o dochód zgodnie z zapisami pkt. 21. W przypadku innych projektów niż wyżej wymienione (tj. projektów nie objętych pomocą publiczną, pomocą de minimis lub nie generujących dochodu po ukończeniu) maksymalny poziom dofinansowania UE jest określony w niniejszym punkcie, z zastrzeżeniem, iż w przypadku projektów należących do kategorii projektów generujących dochód w trakcie wdrażania, koszty kwalifikowalne zostaną skorygowane o dochód zgodnie z zapisami pkt. 21. Poziom dofinansowania UE w tych projektach może zostać powiększony o inne środki, o których mowa w pkt. 25.
25. <i>Maksymalny % poziom dofinansowania całkowitego wydatków kwalifikowalnych na poziomie projektu (środki UE + ewentualne współfinansowanie z budżetu państwa lub innych źródeł przyznawane beneficjentowi przez właściwą instytucję) (jeśli dotyczy)</i>	Działanie 7.2	85% Poziom dofinansowania może zostać podwyższony dla projektów z zakresu modernizacji, rehabilitacji i przebudowy linii kolejowych, w oparciu o zapisy Kontraktu Terytorialnego dla Województwa Małopolskiego. Zgodnie z zapisami Kontraktu Terytorialnego dla Województwa Małopolskiego w przypadku projektów objętych pomocą publiczną, pomocą de minimis lub projektów generujących dochód po ukończeniu w rozumieniu art. 61 rozporządzenia nr 1303/2013, dofinansowanie udzielone będzie wyłącznie ze środków UE, o których mowa w pkt 24. W przypadku innych projektów niż wyżej wymienione (tj. projektów nie objętych pomocą publiczną, pomocą de minimis lub nie generujących dochodu po ukończeniu) maksymalny poziom dofinansowania całkowitego jest zgodny z maksymalnym poziomem wskazanym w niniejszym punkcie (pkt 25), z zastrzeżeniem, iż w przypadku projektów należących do kategorii projektów generujących dochód w trakcie wdrażania, koszty kwalifikowalne zostaną skorygowane o dochód zgodnie z zapisami pkt. 21.
26. <i>Minimalny wkład własny beneficjenta jako % wydatków kwalifikowalnych</i>	Działanie 7.2	15% - z zastrzeżeniem pkt. 25 W przypadku projektów objętych pomocą publiczną lub pomocą de minimis, projektów generujących dochód, wkład własny do kosztów kwalifikowalnych zależny będzie od poziomu dofinansowania ustalonego z uwzględnieniem zapisów pkt. 21, 24 i 25.
27. <i>Minimalna i maksymalna wartość projektu (PLN) (jeśli dotyczy)</i>	Działanie 7.2	nie dotyczy
28. <i>Minimalna i maksymalna wartość wydatków kwalifikowalnych projektu (PLN) (jeśli dotyczy)</i>	Działanie 7.2	nie dotyczy
29. <i>Kwota alokacji UE na instrumenty finansowe (EUR) (jeśli dotyczy)</i>	Działanie 7.2	nie dotyczy
30. <i>Mechanizm wdrażania instrumentów finansowych</i>	Działanie 7.2	nie dotyczy

31. <i>Rodzaj wsparcia instrumentów finansowych oraz najważniejsze warunki przyznawania</i>	Działanie 7.2	nie dotyczy
32. <i>Katalog ostatecznych odbiorców instrumentów finansowych</i>	Działanie 7.2	nie dotyczy

1. Numer i nazwa osi priorytetowej

8 Oś Priorytetowa RYNEK PRACY

2. Cele szczegółowe osi priorytetowej

Wysoki poziom zatrudnienia ma zasadniczy wpływ na rozwój ekonomiczny regionu oraz rozwój kapitału intelektualnego i społecznego jego mieszkańców. Jednocześnie ze względu na stale zachodzące na rynku pracy dynamiczne przemiany, które mają różnorakie podłoże: demograficzne, społeczne, ekonomiczne, konieczne jest stałe dostosowywanie działań do zmieniającej się sytuacji na rynku pracy. Z wyzwaniem tym muszą zmierzać się wszyscy uczestnicy tego rynku: pracownicy, pracodawcy, osoby pozostające bez zatrudnienia. Mając na uwadze powyższe zależności, **głównym celem osi priorytetowej jest szeroko rozumiane wsparcie zatrudnienia na regionalnym rynku pracy.**

Zaplanowane w ramach osi działania mają charakter komplementarny oraz realizują bezpośrednio cel szczegółowy UP, jakim jest bardziej efektywne wykorzystanie zasobów na rynku pracy. Realizowane w ramach 8 osi priorytetowej interwencje mają na celu przede wszystkim wsparcie osób pozostających bez pracy w ich powrocie do aktywności zawodowej, umożliwianie rozpoczęcia własnej działalności gospodarczej przedsiębiorczym mieszkańcom regionu, podnoszenie kompetencji i kwalifikacji kadr mikro, małych i średnich przedsiębiorstw, zapobieganie wzrostowi bezrobocia poprzez realizację programów outplacementowych, tworzenie nowych miejsc opieki nad dziećmi do lat 3, a także zapobieganie przerywaniu aktywności zawodowej z przyczyn zdrowotnych.

3. Fundusz (nazwa i kwota w EUR)	Nazwa Funduszu	Ogółem
	EFS	270 764 148
4. Instytucja zarządzająca	Zarząd Województwa Małopolskiego	

Działanie 8.1 AKTYWIZACJA ZAWODOWA – PROJEKTY POWIATOWYCH URZĘDÓW PRACY		
5. Nazwa działania/ poddziałania	W ramach działania realizowane będzie kompleksowe wsparcie na rzecz osób bezrobotnych w wieku 30 lat i więcej zarejestrowanych w powiatowych urzędach pracy (PUP) i zakwalifikowanych do I lub II profilu pomocy w rozumieniu ustawy o promocji zatrudnienia i instytucjach rynku pracy, należących do co najmniej jednej z poniższych grup: osoby powyżej 50 roku życia, długotrwale bezrobotne, osoby z niepełnosprawnościami, osoby o niskich kwalifikacjach, kobiety. Realizowane projekty powinny ujmować element indywidualnej diagnozy potrzeb osób bezrobotnych oraz charakteryzować się kompleksowością, i jak największą skutecznością wsparcia.	
6. Cel/e szczegółowy/e działania/ poddziałania	Działanie 8.1	Zwiększenie poziomu zatrudnienia osób znajdujących się w najtrudniejszej sytuacji na rynku pracy tj. osób powyżej 50 r.ż., długotrwale bezrobotnych, osób z niepełnosprawnościami, osób o niskich kwalifikacjach oraz kobiet.
7. Lista wskaźników rezultatu bezpośredniego	Działanie 8.1	(C) Liczba osób pracujących, łącznie z prowadzącymi działalność na własny rachunek, po opuszczeniu programu (C) Liczba osób, które uzyskały kwalifikacje po opuszczeniu programu Liczba utworzonych miejsc pracy w ramach udzielonych z EFS środków na podjęcie działalności gospodarczej
8. Lista wskaźników produktu	Działanie 8.1	(C) Liczba osób bezrobotnych, w tym długotrwale bezrobotnych, objętych wsparciem w programie (C) Liczba osób długotrwale bezrobotnych objętych wsparciem w programie Liczba osób o niskich kwalifikacjach objętych wsparciem w programie (C) Liczba osób z niepełnosprawnościami objętych wsparciem w programie Liczba osób w wieku 50 lat i więcej objętych wsparciem w programie Liczba osób, które otrzymały bezzwrotne środki na podjęcie działalności gospodarczej w programie
9. Typy projektów	Działanie 8.1	AKTYWIZACJA ZAWODOWA – PROJEKTY POWIATOWYCH URZĘDÓW PRACY

		A. instrumenty i usługi wymienione w ustawie z dnia 20 kwietnia 2004 r. o promocji zatrudnienia i instytucjach rynku pracy, finansowane ze środków Funduszu Pracy z wyłączeniem robót publicznych²⁹
10. Typ beneficjenta	Działanie 8.1	Powiatowe Urzędy Pracy Województwa Małopolskiego
11. Grupa docelowa/ ostateczni odbiorcy wsparcia	Działanie 8.1	Osoby w wieku 30 lat i więcej pozostające bez pracy zarejestrowane w powiatowym urzędzie pracy i zakwalifikowane do profilu pomocy I (tzw. bezrobotni aktywni) lub profilu pomocy II (tzw. wymagający wsparcia) w rozumieniu ustawy o promocji zatrudnienia i instytucjach rynku pracy, należące co najmniej do jednej z poniższych grup: osoby powyżej 50 roku życia, osoby długotrwale bezrobotne, osoby z niepełnosprawnościami, osoby o niskich kwalifikacjach, kobiety.
12. Instytucja pośrednicząca (jeśli dotyczy)	Działanie 8.1	Wojewódzki Urząd Pracy w Krakowie
13. Instytucja wdrażająca (jeśli dotyczy)	Działanie 8.1	nie dotyczy
14. Kategoria(e) regionu(ów) wraz z przypisaniem kwot UE (EUR)	Działanie 8.1	74 375 000
15. Mechanizmy powiązania interwencji z innymi działaniami/ poddziałaniami w ramach PO lub z innymi PO (jeśli dotyczy)	Działanie 8.1	nie dotyczy
16. Instrumenty terytorialne (jeśli dotyczy)	Działanie 8.1	nie dotyczy
17. Tryb(y) wyboru projektów oraz wskazanie podmiotu odpowiedzialnego za nabór i ocenę wniosków oraz przyjmowanie protestów	Działanie 8.1	tryb pozakonkursowy podmiot odpowiedzialny za nabór i ocenę wniosków: Wojewódzki Urząd Pracy w Krakowie
18. Limity i ograniczenia w realizacji projektów (jeśli dotyczy)	Działanie 8.1	Główne limity i ograniczenia zostały wskazane w punktach 5, 19-20, 24-28. W odniesieniu do zasad kwalifikowania wydatków oraz katalogu wydatków specyficznych – zgodnie z Podręcznikiem kwalifikowania wydatków objętych dofinansowaniem w ramach Regionalnego Programu Operacyjnego Województwa Małopolskiego na lata 2014-2020.
19. Warunki i planowany zakres stosowania cross-finansingu (%) (jeśli dotyczy)	Działanie 8.1	nie dotyczy
20. Dopuszczalna maksymalna wartość zakupionych środków trwałych jako % wydatków kwalifikowalnych	Działanie 8.1	W ramach limitu kosztów pośrednich na zasadach określonych w Wytocznych Ministra Infrastruktury i Rozwoju w zakresie realizacji projektów finansowanych ze środków Funduszu Pracy w ramach programów operacyjnych współfinansowanych z EFS na lata 2014-2020.
21. Warunki uwzględniania dochodu w projekcie (jeśli dotyczy)	Działanie 8.1	W przypadku projektów należących do kategorii projektów generujących dochód w trakcie wdrażania koszty kwalifikowalne projektu zostaną pomniejszone o powyższy dochód na podstawie art. 65 ust. 8 rozporządzenia Parlamentu Europejskiego i Rady (UE) nr 1303/2013 z dnia 17 grudnia 2013 r.
22. Warunki stosowania uproszczonych form rozliczania wydatków	Działanie 8.1	Warunki stosowania uproszczonych form rozliczania wydatków – zgodnie z Podręcznikiem kwalifikowania wydatków objętych dofinansowaniem w

²⁹ (Dz. U. z 2015 r. Poz. 149)

<i>i planowany zakres systemu zaliczek</i>		ramach Regionalnego Programu Operacyjnego Województwa Małopolskiego na lata 2014-2020. W ramach działania nie planuje się stosowania systemu zaliczek.
23. <i>Pomoc publiczna i pomoc de minimis (rodzaj i przeznaczenie pomocy, unijna lub krajowa podstawa prawna)</i>	Działanie 8.1	Z uwagi na charakter oraz zasady wspierania interwencji – przewiduje się, że wsparcie udzielane w ramach działania może stanowić pomoc de minimis . Podstawę prawną udzielania pomocy stanowi w szczególności: <ul style="list-style-type: none"> Rozporządzenie Ministra Infrastruktury i Rozwoju z dn. 2 lipca 2015 r. w sprawie udzielania pomocy de minimis oraz pomocy publicznej w ramach programów operacyjnych finansowanych z Europejskiego Funduszu Społecznego na lata 2014-2020. W przypadku projektów kwalifikujących się do objęcia pomocą publiczną lub pomocą <i>de minimis</i> – wsparcie udzielane będzie zgodnie z właściwymi przepisami prawa dotyczącymi zasad udzielania tej pomocy, obowiązującymi na dzień udzielania wsparcia.
24. <i>Maksymalny % poziom dofinansowania UE wydatków kwalifikowalnych na poziomie projektu (jeśli dotyczy)</i>	Działanie 8.1	85% W przypadku projektów objętych pomocą publiczną lub pomocą de minimis poziom dofinansowania wynikać będzie z przepisów prawnych obowiązujących na dzień udzielania wsparcia, w tym w szczególności rozporządzeń wydanych przez ministra właściwego do spraw rozwoju regionalnego z zastrzeżeniem, że poziom dofinansowania nie przekroczy maksymalnego % poziomu dofinansowania UE wydatków kwalifikowalnych na poziomie projektu określonego w niniejszym punkcie.
25. <i>Maksymalny % poziom dofinansowania całkowitego wydatków kwalifikowalnych na poziomie projektu (środki UE + ewentualne współfinansowanie z budżetu państwa lub innych źródeł przyznawane beneficjentowi przez właściwą instytucję)</i>	Działanie 8.1	100%
26. <i>Minimalny wkład własny beneficjenta jako % wydatków kwalifikowalnych</i>	Działanie 8.1	nie dotyczy
27. <i>Minimalna i maksymalna wartość projektu (PLN)(jeśli dotyczy)</i>	Działanie 8.1	minimalna wartość projektu: 50 000 PLN
28. <i>Minimalna i maksymalna wartość wydatków kwalifikowalnych projektu (PLN) (jeśli dotyczy)</i>	Działanie 8.1	nie dotyczy
29. <i>Kwota alokacji UE na instrumenty finansowe (EUR) (jeśli dotyczy)</i>	Działanie 8.1	nie dotyczy
30. <i>Mechanizm wdrażania instrumentów finansowych</i>	Działanie 8.1	nie dotyczy
31. <i>Rodzaj wsparcia instrumentów finansowych</i>	Działanie 8.1	nie dotyczy

<i>oraz najważniejsze warunki przyznawania</i>		
32. <i>Katalog ostatecznych odbiorców instrumentów finansowych</i>	Działanie 8.1	nie dotyczy

Działanie 8.2 AKTYWIZACJA ZAWODOWA

<p>5. Nazwa działania/ poddziałania</p>	<p>Podejmowane działania na rzecz wsparcia osób pozostających bez pracy (bezrobotnych i biernych zawodowo), których sytuacja na rynku pracy jest najtrudniejsza tj. osób powyżej 50 r.ż, długotrwale bezrobotnych, osób z niepełnosprawnościami, osób o niskich kwalifikacjach oraz kobiet, powinny ujmować element indywidualnej diagnozy potrzeb uczestników oraz charakteryzować się kompleksowością³⁰ i jak największą skutecznością wsparcia. Z związku z tym beneficjenci będą mogli w ramach realizowanych projektów oferować uczestnikom szeroki katalog form pomocy, w zależności od potrzeb konkretnego uczestnika tj.</p> <ul style="list-style-type: none"> • identyfikacja indywidualnych potrzeb uczestnika (element obligatoryjny poprzedzający inne formy pomocy skierowany do każdego uczestnika), w następstwie której opracowany zostanie Indywidualny Plan Działania³¹ lub inny dokument pełniący analogiczną funkcję, • pośrednictwo pracy, • poradnictwo zawodowe, • wsparcie motywacyjne (psychologiczne), • szkolenia i/lub doradztwo prowadzące do podniesienia, uzupełnienia, zmiany kwalifikacji, • inicjatywy przygotowujące do podjęcia zatrudnienia np. staże³², praktyki zawodowe, • dotacje na doposażenie i wyposażenie stanowiska pracy u pracodawcy, • subsydiowanie zatrudnienia, • zatrudnienie wspomagane, • wsparcie adaptacyjne dla pracownika, który uzyskał zatrudnienie w ramach projektów, w tym szkolenia i doradztwo, • wsparcie inicjatyw na rzecz podnoszenia zdolności do mobilności geograficznej, w tym dodatki relokacyjne, • wsparcie towarzyszące dla uczestników projektu polegające na zapewnieniu opieki nad osobą zależną (jedynie w połączeniu z innymi formami wsparcia), • inne narzędzia, metody, programy służące aktywizacji zawodowej³³. <p>Oferowana pomoc powinna w jak największym stopniu odpowiadać indywidualnym predyspozycjom uczestników i bazować w miarę możliwości na ich dotychczasowych doświadczeniach zawodowych i umiejętnościach. Każdy z uczestników projektu otrzymuje ofertę wsparcia, obejmującą takie formy pomocy, które zostaną u niego zidentyfikowane jako niezbędne w celu poprawy sytuacji na rynku pracy i które z założenia przyczynią się do uzyskania przez nich zatrudnienia.</p> <p>Dodatkowo, planowane interwencje powinny mieć ścisły związek z rzeczywistym zapotrzebowaniem na określone kwalifikacje i umiejętności na regionalnym lub lokalnym rynku pracy, szczególnie poprzez uwzględnienie w projektach współpracy z potencjalnymi pracodawcami, specyfiki wewnątrzregionalnej, w tym inteligentnych specjalizacji regionu, zawodów nadwyżkowych i deficytowych³⁴ (przy wykorzystaniu np. krajowych i regionalnych badań i analiz rynku pracy) oraz efektywny dobór aktywnych form wsparcia, które w największym stopniu umożliwią osobom pozostającym bez pracy m.in. nabycie nowych bądź aktualizację już posiadanych umiejętności, kompetencji, kwalifikacji, nabycie doświadczenia zawodowego, a w konsekwencji – podjęcie zatrudnienia. Przy udzielaniu wsparcia należy także położyć nacisk na współpracę w szczególności publicznych i niepublicznych służb zatrudnienia, instytucji pomocy społecznej oraz innych podmiotów, które będą podejmowały interwencje na rzecz aktywizacji zawodowej osób pozostającej bez zatrudnienia.</p>
---	--

³⁰ Projekt powinien w związku z tym zakładać, iż każdy jego uczestnik otrzyma wsparcie obejmujące co najmniej 2 narzędzia aktywizacyjne (formy wsparcia) dobrane indywidualnie do jego potrzeb. Identyfikacja indywidualnych potrzeb oraz opracowanie Indywidualnego Planu Działania lub innego dokumentu pełniącego analogiczną funkcję nie jest zaliczane w tym przypadku jako narzędzie aktywizacyjne (forma wsparcia). Wymóg udzielenia minimum 2 form wsparcia uczestnikowi nie ma zastosowania w przypadku wcześniejszego podjęcia przez niego zatrudnienia.

³¹ O którym mowa w art. 2 ust.1 pkt 10a i art.34a ustawy o promocji zatrudnienia i instytucjach rynku pracy.

³² Staż może być również realizowany w organizacjach pozarządowych i przybiera wówczas formę wolontariatu.

³³ Inne formy pomocy zaproponowane przez Beneficjenta nie mogą jednak uwzględniać wsparcia w postaci udzielania dotacji na zakładanie działalności gospodarczej. Kompleksowe wsparcie tego rodzaju zostało przewidziane w Działaniu 8.3 RPO oraz Działaniu 8.1 RPO.

³⁴ W tym także ewentualnego uwzględnienia potencjału do tworzenia nowych miejsc pracy w białych i zielonych sektorach gospodarki.

	<p>Powiatowe urzędy pracy realizują projekty wyłącznie dla osób bezrobotnych w rozumieniu ustawy o promocji zatrudnienia i instytucjach rynku pracy, którym w wyniku profilowania wsparcia został ustalony I lub II profil pomocy oraz w sposób i na zasadach określonych w ustawie.</p> <p>Wsparcie osób będących właścicielami lub posiadaczami samoistnymi lub zależnymi nieruchomości rolnej o powierzchni użytków rolnych nieprzekraczającej 2 ha przeliczeniowe lub osób będących współmałżonkami tych osób, a także osób będących domownikami, podlegających ubezpieczeniom emerytalnemu i rentowym z tytułu stałej pracy w gospodarstwie rolnym o powierzchni użytków rolnych nieprzekraczającej 2 ha przeliczeniowe, które posiadają status osoby bezrobotnej³⁵, jest ukierunkowane na podjęcie zatrudnienia poza rolnictwem i ma na celu przejście z systemu ubezpieczeń społecznych rolników do ogólnego systemu ubezpieczeń społecznych.</p> <p>Szczegółowe zadania beneficjenta oraz zasady realizacji przez niego wsparcia ujęte zostaną w wytycznych programowych lub regulaminie konkursu, które zostaną opracowane na podstawie wytycznych ministra właściwego ds. rozwoju regionalnego.</p> <p>Dodatkowo wspierane będą działania EURES (typ B) związane z bezpośrednim świadczeniem usług dla osób pozostających bez pracy powracających z zagranicy oraz pracodawców w ramach ukierunkowanych schematów mobilności transnarodowej ujmujących np.</p> <ul style="list-style-type: none"> • wsparcie w zakresie informacji, doradztwa, • wsparcie na rzecz adaptacji i integracji pracowników. 	
<p>6. <i>Cel/e szczegółowy/e działania/ poddziałania</i></p>	<p>Działanie 8.2</p>	<p>Zwiększenie poziomu zatrudnienia osób znajdujących się w najtrudniejszej sytuacji na rynku pracy tj. osób powyżej 50 r.ż., długotrwale bezrobotnych, osób z niepełnosprawnościami, osób o niskich kwalifikacjach oraz kobiet.</p>
<p>7. <i>Lista wskaźników rezultatu bezpośredniego</i></p>	<p>Działanie 8.2</p>	<p>(C) Liczba osób pracujących, łącznie z prowadzącymi działalność na własny rachunek, po opuszczeniu programu dla wskaźnika referencyjnego <i>Liczba osób bezrobotnych, w tym długotrwale bezrobotnych, objętych wsparciem w programie</i></p> <p>(C) Liczba osób pracujących, łącznie z prowadzącymi działalność na własny rachunek, po opuszczeniu programu dla wskaźnika referencyjnego <i>Liczba osób biernych zawodowo objętych wsparciem w programie</i></p> <p>(C) Liczba osób, które uzyskały kwalifikacje po opuszczeniu programu dla wskaźnika referencyjnego <i>Liczba osób bezrobotnych, w tym długotrwale bezrobotnych, objętych wsparciem w programie</i></p> <p>(C) Liczba osób, które uzyskały kwalifikacje po opuszczeniu programu dla wskaźnika referencyjnego <i>Liczba osób biernych zawodowo objętych wsparciem w programie</i></p> <p>Liczba osób, które uzyskały wiedzę nt. kompetencji nabytych podczas pobytu i pracy zagranicą</p>
<p>8. <i>Lista wskaźników produktu</i></p>	<p>Działanie 8.2</p>	<p>(C) Liczba osób bezrobotnych, w tym długotrwale bezrobotnych, objętych wsparciem w programie</p> <p>(C) Liczba osób długotrwale bezrobotnych objętych wsparciem w programie</p> <p>Liczba osób o niskich kwalifikacjach objętych wsparciem w programie</p> <p>(C) Liczba osób z niepełnosprawnościami objętych wsparciem w programie</p> <p>Liczba osób w wieku 50 lat i więcej objętych wsparciem w programie</p> <p>(C) Liczba osób biernych zawodowo objętych wsparciem w programie</p>

³⁵ Zgodnie z art. 2 ust. 1 pkt 2 lit. d ustawy o promocji zatrudnienia i instytucjach rynku pracy.

9. Typy projektów	Działanie 8.2	AKTYWIZACJA ZAWODOWA A. kompleksowe programy na rzecz aktywizacji zawodowej osób pozostających bez pracy B. realizacja ukierunkowanych schematów mobilności transnarodowej EURES
10. Typ beneficjenta	Działanie 8.2	typ projektu A: wszystkie podmioty – z wyłączeniem osób fizycznych (nie dotyczy osób prowadzących działalność gospodarczą lub oświatową na podstawie przepisów odrębnych), w szczególności: <ul style="list-style-type: none"> • przedsiębiorcy i pracodawcy • organizacje pozarządowe (w tym np. LGD) typ projektu B: Wojewódzki Urząd Pracy w Krakowie
11. Grupa docelowa/ ostateczni odbiorcy wsparcia	Działanie 8.2	Osoby w wieku 30 lat i więcej pozostające bez pracy należące co najmniej do jednej z poniższych grup: osoby powyżej 50 roku życia, osoby długotrwale bezrobotne, osoby z niepełnosprawnościami, osoby o niskich kwalifikacjach, kobiety.
12. Instytucja pośrednicząca (jeśli dotyczy)	Działanie 8.2	Wojewódzki Urząd Pracy w Krakowie
13. Instytucja wdrażająca (jeśli dotyczy)	Działanie 8.2	nie dotyczy
14. Kategoria(e) regionu(ów) wraz z przypisaniem kwot UE (EUR)	Działanie 8.2	50 389 148 w tym: typ projektu A: 50 261 648 typ projektu B: 127 500
15. Mechanizmy powiązania interwencji z innymi działaniami/ poddziałaniami w ramach PO lub z innymi PO (jeśli dotyczy)	Działanie 8.2	W odniesieniu do działania 11.1, na projekty finansowane ze środków EFS, które zostaną uzgodnione z IZ RPO w programach rewitalizacji, w konkursach w odpowiednich działaniach i poddziałaniach zostaną zastosowane kryteria premiujące dla przedsięwzięć rewitalizacyjnych.
16. Instrumenty terytorialne (jeśli dotyczy)	Działanie 8.2	nie dotyczy
17. Tryb(y) wyboru projektów oraz wskazanie podmiotu odpowiedzialnego za nabór i ocenę wniosków oraz przyjmowanie protestów	Działanie 8.2	typ projektu A: tryb konkursowy typ projektu B: tryb pozakonkursowy podmiot odpowiedzialny za nabór i ocenę wniosków: Wojewódzki Urząd Pracy w Krakowie podmiot odpowiedzialny za rozpatrywanie protestów: Urząd Marszałkowski Województwa Małopolskiego, Departament Zarządzania Programami Operacyjnymi (nie dotyczy projektów w trybie pozakonkursowym)
18. Limity i ograniczenia w realizacji projektów (jeśli dotyczy)	Działanie 8.2	Główne limity i ograniczenia zostały wskazane w punktach 5, 19-20, 24-28. W odniesieniu do zasad kwalifikowania wydatków oraz katalogu wydatków specyficznych – zgodnie z Podręcznikiem kwalifikowania wydatków objętych dofinansowaniem w ramach Regionalnego Programu Operacyjnego Województwa Małopolskiego na lata 2014-2020.
19. Warunki i planowany zakres stosowania cross-financingu (%) (jeśli dotyczy)	Działanie 8.2	do 5% finansowania unijnego w projekcie Co do zasady udział finansowania krzyżowego (cross-financingu) nie przekracza 5% dofinansowania ze środków EFS w ramach projektu. W uzasadnionych przypadkach właściwa instytucja może wyrazić zgodę na zwiększenie powyższego limitu w ramach danego projektu.
20. Dopuszczalna maksymalna wartość zakupionych środków trwałych jako % wydatków kwalifikowalnych	Działanie 8.2	Wartość wydatków poniesionych na zakup środków trwałych oraz wydatków w ramach finansowania krzyżowego (cross-financingu) nie może łącznie w projekcie przekroczyć 15% finansowania unijnego.

21. Warunki uwzględnienia dochodu w projekcie (jeśli dotyczy)	Działanie 8.2	W przypadku projektów należących do kategorii projektów generujących dochód w trakcie wdrażania koszty kwalifikowalne projektu zostaną pomniejszone o powyższy dochód na podstawie art. 65 ust. 8 rozporządzenia Parlamentu Europejskiego i Rady (UE) nr 1303/2013 z dnia 17 grudnia 2013 r.
22. Warunki stosowania uproszczonych form rozliczania wydatków i planowany zakres systemu zaliczek	Działanie 8.2	Warunki stosowania uproszczonych form rozliczania wydatków – zgodnie z Podręcznikiem kwalifikowania wydatków objętych dofinansowaniem w ramach Regionalnego Programu Operacyjnego Województwa Małopolskiego na lata 2014-2020. W ramach działania planuje się stosowanie systemu zaliczek.
23. Pomoc publiczna i pomoc de minimis (rodzaj i przeznaczenie pomocy, unijna lub krajowa podstawa prawna)	Działanie 8.2	Z uwagi na charakter oraz zasady wspierania interwencji – przewiduje się, że wsparcie udzielane w ramach działania może stanowić pomoc państwa, w szczególności: pomoc publiczna na subsydiowanie zatrudnienia, pomoc de minimis. Podstawę prawną udzielania pomocy stanowi w szczególności: <ul style="list-style-type: none"> • Rozporządzenie Ministra Infrastruktury i Rozwoju z dn. 2 lipca 2015 r. w sprawie udzielania pomocy de minimis oraz pomocy publicznej w ramach programów operacyjnych finansowanych z Europejskiego Funduszu Społecznego na lata 2014-2020. W przypadku projektów kwalifikujących się do objęcia pomocą publiczną lub pomocą de minimis – wsparcie udzielane będzie zgodnie z właściwymi przepisami prawa dotyczącymi zasad udzielania tej pomocy, obowiązującymi na dzień udzielania wsparcia.
24. Maksymalny % poziom dofinansowania UE wydatków kwalifikowalnych na poziomie projektu (jeśli dotyczy)	Działanie 8.2	85% W przypadku projektów objętych pomocą publiczną lub pomocą de minimis poziom dofinansowania wynikać będzie z przepisów prawnych obowiązujących na dzień udzielania wsparcia, w tym w szczególności rozporządzeń wydanych przez ministra właściwego do spraw rozwoju regionalnego z zastrzeżeniem, że poziom dofinansowania nie przekroczy maksymalnego % poziomu dofinansowania UE wydatków kwalifikowanych na poziomie projektu określonego w niniejszym punkcie.
25. Maksymalny % poziom dofinansowania całkowitego wydatków kwalifikowalnych na poziomie projektu (środki UE + ewentualne współfinansowanie z budżetu państwa lub innych źródeł przyznawane beneficjentowi przez właściwą instytucję)	Działanie 8.2	95%
26. Minimalny wkład własny beneficjenta jako % wydatków kwalifikowalnych	Działanie 8.2	5%
27. Minimalna i maksymalna wartość projektu (PLN) (jeśli dotyczy)	Działanie 8.2	minimalna wartość projektu: 80 000 PLN
28. Minimalna i maksymalna wartość wydatków kwalifikowalnych projektu (PLN) (jeśli dotyczy)	Działanie 8.2	nie dotyczy
29. Kwota alokacji UE na instrumenty finansowe (EUR) (jeśli dotyczy)	Działanie 8.2	nie dotyczy

30. <i>Mechanizm wdrażania instrumentów finansowych</i>	Działanie 8.2	nie dotyczy
31. <i>Rodzaj wsparcia instrumentów finansowych oraz najważniejsze warunki przyznawania</i>	Działanie 8.2	nie dotyczy
32. <i>Katalog ostatecznych odbiorców instrumentów finansowych</i>	Działanie 8.2	nie dotyczy

Działanie 8.3 WSPARCIE NA ZAKŁADANIE DZIAŁALNOŚCI GOSPODARCZEJ	
5. Nazwa działania/ poddziałania	<p>Stymulowanie postaw przedsiębiorczych oraz rozwój przedsiębiorczości to działania, które są niezbędne do tworzenia nowych miejsc pracy, przeciwdziałają bezrobociu, umożliwiają realizację nowych pomysłów i koncepcji rozwoju, a także praktyczne wykorzystanie wiedzy i kompetencji przez osoby zainteresowane podjęciem własnej działalności gospodarczej.</p> <p>Zasadniczą barierą w rozwijaniu przedsiębiorczości jest brak wystarczających środków finansowych na jej rozpoczęcie, szczególnie dotkliwy dla osób, których sytuacja na rynku pracy jest najtrudniejsza³⁶. W związku z tym w ramach działania zaplanowano różnicowanie wsparcia w zależności od grup, do których będzie kierowane.</p> <p>Istotnym elementem udzielanego wsparcia będzie świadczenie wysokiej jakości usług szkoleniowo-doradczych, dostępnych na każdym etapie zakładania działalności gospodarczej oraz w początkowym okresie jej prowadzenia. Oferowane usługi powinny stanowić realną pomoc dla osób, które przygotowują się do założenia przedsiębiorstwa³⁷ lub prowadzą je stosunkowo krótko, a w konsekwencji przyczynić się do zwiększenia trwałości efektów interwencji i przeżywalności utworzonych firm. W związku z powyższym podejmowane działania powinny uwzględniać szeroki dostęp uczestników do indywidualnych konsultacji oraz zaangażowanie w proces szkoleniowo-doradczy osób, które posiadają wiedzę praktyczną z zakresu prowadzenia własnej działalności gospodarczej. Dodatkowo elementem obowiązkowym rekrutacji do projektu powinna być rozmowa z doradcą zawodowym, której celem jest weryfikacja predyspozycji kandydata (w tym np. osobowościowych, poziomu motywacji) do samodzielnego założenia i prowadzenia działalności gospodarczej.</p>
	<p>WSPARCIE NA ZAKŁADANIE DZIAŁALNOŚCI GOSPODARCZEJ W FORMIE DOTACJI³⁸</p> <p>W ramach poddziałania kierowanego do osób pozostających bez pracy (bezrobotnych i biernych zawodowo), których sytuacja na rynku pracy jest najtrudniejsza i które są zainteresowane założeniem działalności gospodarczej świadczone będzie przez beneficjenta (operatora) kompleksowe wsparcie obejmujące:</p> <ul style="list-style-type: none"> • szkolenia i/lub doradztwo przygotowujące do rozpoczęcia działalności gospodarczej, • przyznanie wsparcia finansowego (dotacji) na rozpoczęcie działalności gospodarczej w wysokości do 6-krotności przeciętnego wynagrodzenia za pracę³⁹, • działania na rzecz wsparcia i rozwoju młodych stażem przedsiębiorców (uczestników projektów) w początkowym okresie rozwijania działalności gospodarczej (do 12 m-cy) poprzez udzielanie wsparcia doradczego, szkoleniowego, konsultacyjnego (wsparcie pomostowe). <p>Szczegółowe zadania Beneficjenta oraz zasady realizacji przez niego wsparcia ujęte zostaną w wytycznych programowych lub regulaminie konkursu, które zostaną opracowane na podstawie wytycznych ministra właściwego ds. rozwoju regionalnego.</p>
	<p>WSPARCIE NA ZAKŁADANIE DZIAŁALNOŚCI GOSPODARCZEJ W TYM W FORMIE INSTRUMENTÓW ZWROTNYCH</p> <p>W ramach poddziałania kierowanego do osób pozostających bez pracy (bezrobotnych i biernych zawodowo), które są zainteresowane założeniem</p>

³⁶ Wsparcie osób spoza grup których sytuacja na rynku pracy jest najtrudniejsza (wskazanych w pkt 11 Poddziałania 8.3.1) nie stanowi więcej niż 20% alokacji na Priorytet inwestycyjny 8iii.

³⁷ W tym także działalności typu spin off/spin-out.

³⁸ Projekty realizowane w ramach Poddziałania stanowią projekty grantowe o których mowa w art.35 i art. 36 Ustawy z dnia 11 lipca 2014 r. o zasadach realizacji programów w zakresie polityki spójności finansowanych w perspektywie finansowej 2014-2020 (Dz. U. z 2014 r., poz. 1146 z późn. zm.).

³⁹ Przeciętne wynagrodzenie za pracę w gospodarce narodowej obowiązujące w dniu przyznania wsparcia. Beneficjent ma obowiązek monitorowania prawidłowości wydatkowania środków na rozwój działalności gospodarczej przyznanych uczestnikowi projektu w okresie 18 miesięcy od dnia rozpoczęcia działalności gospodarczej (minimalny obowiązkowy okres prowadzenia działalności gospodarczej przez uczestnika projektu). Data rozpoczęcia działalności powinna być tożsama z datą jej zarejestrowania. Wsparcie finansowe (dotacja) na rozpoczęcie działalności gospodarczej stanowi *grant* w rozumieniu art.35 Ustawy z dnia 11 lipca 2014 r. o zasadach realizacji programów w zakresie polityki spójności finansowanych w perspektywie finansowej 2014-2020 (Dz. U. z 2014 r., poz. 1146 z późn. zm.).

		<p>działalności gospodarczej świadczone będzie przez beneficjenta (operatora) kompleksowe wsparcie obejmujące:</p> <ul style="list-style-type: none"> • szkolenia i/lub doradztwo przygotowujące do rozpoczęcia działalności gospodarczej, • wsparcie pożyczkowe na rozpoczęcie działalności gospodarczej do wysokości 70 000 PLN⁴⁰, • działania na rzecz wsparcia i rozwoju młodych stażem przedsiębiorców (uczestników projektów) w początkowym okresie rozwijania działalności gospodarczej (do 12 m-cy) poprzez udzielanie wsparcia doradczego, szkoleniowego, konsultacyjnego.
6. <i>Cel/e szczegółowy/e działania/ poddziałania</i>	Działanie 8.3	Zwiększenie liczby nowych i trwałych mikroprzedsiębiorstw w regionie
7. <i>Lista wskaźników rezultatu bezpośredniego</i>	Poddziałanie 8.3.1	Liczba utworzonych miejsc pracy w ramach udzielonych z EFS środków na podjęcie działalności gospodarczej
	Poddziałanie 8.3.2	Liczba utworzonych miejsc pracy w ramach udzielonych z EFS środków na podjęcie działalności gospodarczej
8. <i>Lista wskaźników produktu</i>	Poddziałanie 8.3.1	Liczba osób pozostających bez pracy, które otrzymały bezzwrotne środki na podjęcie działalności gospodarczej w programie
	Poddziałanie 8.3.2	Liczba osób pozostających bez pracy, które skorzystały z instrumentów zwrotnych na podjęcie działalności gospodarczej w programie
9. <i>Typy projektów</i>	Poddziałanie 8.3.1	WSPARCIE NA ZAKŁADANIE DZIAŁALNOŚCI GOSPODARCZEJ W FORMIE DOTACJI A. kompleksowe wsparcie dla zakładania działalności gospodarczej w formie dotacji
	Poddziałanie 8.3.2	WSPARCIE NA ZAKŁADANIE DZIAŁALNOŚCI GOSPODARCZEJ W TYM W FORMIE INSTRUMENTÓW ZWROTNYCH A. kompleksowe wsparcie dla zakładania działalności gospodarczej, w tym w formie instrumentów zwrotnych
10. <i>Typ beneficjenta</i>	Poddziałanie 8.3.1	<p>Wszystkie podmioty – z wyłączeniem osób fizycznych (nie dotyczy osób prowadzących działalność gospodarczą lub oświatową na podstawie przepisów odrębnych), w tym w szczególności:</p> <ul style="list-style-type: none"> • przedsiębiorcy • uczelnie • partnerzy społeczni i gospodarczy • organizacje pozarządowe
	Poddziałanie 8.3.2	<ul style="list-style-type: none"> • podmioty wdrażające instrumenty finansowe (Menedżer Funduszu Funduszy)
11. <i>Grupa docelowa/ ostateczni odbiorcy wsparcia</i>	Poddziałanie 8.3.1	<p>Osoby pozostające bez pracy w wieku 30 lat i więcej zainteresowane założeniem działalności gospodarczej, z wyłączeniem osób zarejestrowanych w Centralnej Ewidencji i Informacji o Działalności Gospodarczej, Krajowym Rejestrze Sądowym lub prowadzących działalność na podstawie odrębnych przepisów w okresie 12 m-cy poprzedzających dzień przystąpienia do projektu, które należą do co najmniej jednej z poniższych grup⁴¹:</p> <ol style="list-style-type: none"> osób powyżej 50 roku życia, osób długotrwale bezrobotnych, osób z niepełnosprawnościami, osób o niskich kwalifikacjach, kobiet.

⁴⁰ Beneficjent ma obowiązek monitorowania prawidłowości wydatkowania środków na rozwój działalności gospodarczej przyznanych uczestnikowi projektu w okresie 18 miesięcy od dnia rozpoczęcia działalności gospodarczej (minimalny obowiązkowy okres prowadzenia działalności gospodarczej przez uczestnika projektu). Data rozpoczęcia działalności powinna być tożsama z datą jej zarejestrowania.

⁴¹ Kompleksowe wsparcie oznacza także, że każdy projekt zakłada potencjalną możliwość udzielenia wsparcia osobom z wszystkich w/w grup tzn. nie ma możliwości skierowania projektu np. jedynie do osób niskokwalifikowanych.

	Poddziałanie 8.3.2	Osoby pozostające bez pracy w wieku 30 lat i więcej zainteresowane założeniem działalności gospodarczej, z wyłączeniem osób zarejestrowanych w Centralnej Ewidencji i Informacji o Działalności Gospodarczej, Krajowym Rejestrze Sądowym lub prowadzących działalność na podstawie odrębnych przepisów w okresie 12 m-cy poprzedzających dzień przystąpienia do projektu.
12. Instytucja pośrednicząca (jeśli dotyczy)	Działanie 8.3	Wojewódzki Urząd Pracy w Krakowie
13. Instytucja wdrażająca (jeśli dotyczy)	Działanie 8.3	nie dotyczy
14. Kategoria(e) regionu(ów) wraz z przypisaniem kwot UE (EUR)	Działanie 8.3	50 000 000
	Poddziałanie 8.3.1	45 000 000
	Poddziałanie 8.3.2	5 000 000
15. Mechanizmy powiązania interwencji z innymi działaniami/ poddziałaniami w ramach PO lub z innymi PO (jeśli dotyczy)	Działanie 8.3	nie dotyczy
16. Instrumenty terytorialne (jeśli dotyczy)	Działanie 8.3	nie dotyczy
17. Tryb(y) wyboru projektów oraz wskazanie podmiotu odpowiedzialnego za nabór i ocenę wniosków oraz przyjmowanie protestów	Poddziałanie 8.3.1	tryb konkursowy podmiot odpowiedzialny za nabór i ocenę wniosków: Wojewódzki Urząd Pracy w Krakowie podmiot odpowiedzialny za rozpatrywanie protestów: Urząd Marszałkowski Województwa Małopolskiego, Departament Zarządzania Programami Operacyjnymi
	Poddziałanie 8.3.2	tryb pozakonkursowy
18. Limity i ograniczenia w realizacji projektów (jeśli dotyczy)	Działanie 8.3	Główne limity i ograniczenia zostały wskazane w punktach 5, 19-20, 24-28. W odniesieniu do zasad kwalifikowania wydatków oraz katalogu wydatków specyficznych – zgodnie z Podręcznikiem kwalifikowania wydatków objętych dofinansowaniem w ramach Regionalnego Programu Operacyjnego Województwa Małopolskiego na lata 2014-2020.
19. Warunki i planowany zakres stosowania cross-finansingu (%) (jeśli dotyczy)	Działanie 8.3	nie dotyczy
20. Dopuszczalna maksymalna wartość zakupionych środków trwałych jako % wydatków kwalifikowalnych	Działanie 8.3	Wartość wydatków poniesionych na zakup środków trwałych nie może łącznie w projekcie przekroczyć 10% finansowania unijnego.
21. Warunki uwzględniania dochodu w projekcie (jeśli dotyczy)	Działanie 8.3	W przypadku projektów należących do kategorii projektów generujących dochód w trakcie wdrażania koszty kwalifikowalne projektu zostaną pomniejszone o powyższy dochód na podstawie art. 65 ust. 8 rozporządzenia Parlamentu Europejskiego i Rady (UE) nr 1303/2013 z dnia 17 grudnia 2013 r.
22. Warunki stosowania uproszczonych form rozliczania wydatków i planowany zakres systemu zaliczek	Działanie 8.3	Warunki stosowania uproszczonych form rozliczania wydatków – zgodnie z Podręcznikiem kwalifikowania wydatków objętych dofinansowaniem w ramach Regionalnego Programu Operacyjnego Województwa Małopolskiego na lata 2014-2020. W ramach działania planuje się stosowanie systemu zaliczek. W przypadku poddziałań 8.3.2 transzowanie środków oraz rozliczanie wydatków na podstawie umowy zawartej z Menedżerem Funduszu Funduszy.

<p>23. Pomoc publiczna i pomoc de minimis (rodzaj i przeznaczenie pomocy, unijna lub krajowa podstawa prawna)</p>	<p>Działanie 8.3</p>	<p>Z uwagi na charakter oraz zasady wspierania interwencji – przewiduje się, że wsparcie udzielane w ramach działania może stanowić pomoc państwa, w szczególności: pomoc publiczna na szkolenia, pomoc publiczna na usługi doradcze, pomoc de minimis.</p> <p>Podstawę prawną udzielania pomocy stanowi w szczególności:</p> <ul style="list-style-type: none"> Rozporządzenie Ministra Infrastruktury i Rozwoju z dn. 2 lipca 2015 r. w sprawie udzielania pomocy de minimis oraz pomocy publicznej w ramach programów operacyjnych finansowanych z Europejskiego Funduszu Społecznego na lata 2014-2020. <p>W przypadku projektów kwalifikujących się do objęcia pomocą publiczną lub pomocą de minimis – wsparcie udzielane będzie zgodnie z właściwymi przepisami prawa dotyczącymi zasad udzielania tej pomocy, obowiązującymi na dzień udzielania wsparcia.</p> <p>W przypadku poddziałania 8.3.2 na poziomie Menedżera Funduszu Funduszy oraz na poziomie pośrednika/pośredników finansowych pomoc publiczna nie wystąpi. Natomiast na poziomie odbiorcy ostatecznego w przypadku wsparcia kwalifikującego się do objęcia pomocą publiczną lub pomocą de minimis – wsparcie udzielane będzie zgodnie z właściwymi przepisami prawa dotyczącymi zasad udzielania tej pomocy, obowiązującymi na dzień udzielania wsparcia.</p>
<p>24. Maksymalny % poziom dofinansowania UE wydatków kwalifikowalnych na poziomie projektu (jeśli dotyczy)</p>	<p>Działanie 8.3</p>	<p>85%</p> <p>W przypadku projektów objętych pomocą publiczną lub pomocą de minimis poziom dofinansowania wynikać będzie z przepisów prawnych obowiązujących na dzień udzielania wsparcia, w tym w szczególności rozporządzeń wydanych przez ministra właściwego do spraw rozwoju regionalnego z zastrzeżeniem, że poziom dofinansowania nie przekroczy maksymalnego % poziomu dofinansowania UE wydatków kwalifikowanych na poziomie projektu określonego w niniejszym punkcie.</p>
<p>25. Maksymalny % poziom dofinansowania całkowitego wydatków kwalifikowalnych na poziomie projektu (środki UE + ewentualne współfinansowanie z budżetu państwa lub innych źródeł przyznawane beneficjentowi przez właściwą instytucję) (jeśli dotyczy)</p>	<p>Poddziałanie 8.3.1</p>	<p>zgodnie z pkt 24 i 26</p>
	<p>Poddziałanie 8.3.2</p>	<p>85%</p>
<p>26. Minimalny wkład własny beneficjenta jako % wydatków kwalifikowalnych</p>	<p>Poddziałanie 8.3.1</p>	<p>5%⁴²</p>
	<p>Poddziałanie 8.3.2</p>	<p>W przypadku instrumentów finansowych wkład własny może zostać wniesiony na poziomie funduszu funduszy lub na poziomie pośrednika finansowego i musi wynieść co najmniej 15%</p>
<p>27. Minimalna i maksymalna wartość projektu (PLN) (jeśli dotyczy)</p>	<p>Poddziałanie 8.3.1</p>	<p>minimalna wartość projektu: 5 000 000 PLN</p>
	<p>Poddziałanie 8.3.2</p>	<p>minimalna wartość projektu: 5 000 000 PLN</p>
<p>28. Minimalna i maksymalna wartość wydatków kwalifikowalnych projektu (PLN) (jeśli dotyczy)</p>	<p>Działanie 8.3</p>	<p>nie dotyczy</p>

⁴² Wskazany % dotyczy wyłącznie części budżetu projektu pomniejszonego o środki finansowe na rozpoczęcie działalności gospodarczej.

29. Kwota alokacji UE na instrumenty finansowe (EUR) (jeśli dotyczy)	Poddziałanie 8.3.1	nie dotyczy
	Poddziałanie 8.3.2	5 000 000
30. Mechanizm wdrażania instrumentów finansowych	Poddziałanie 8.3.1	nie dotyczy
	Poddziałanie 8.3.2	Powierzenie zadań wdrożeniowych instytucji finansowej, która będzie wdrażać instrumenty finansowe poprzez Fundusz Funduszy – zgodnie z art. 38 ust. 4 lit. b (iii) oraz art. 38 ust. 5 Rozporządzenia ogólnego nr 1303/2013.
31. Rodzaj wsparcia instrumentów finansowych oraz najważniejsze warunki przyznawania	Poddziałanie 8.3.1	nie dotyczy
	Poddziałanie 8.3.2	pożyczka
32. Katalog ostatecznych odbiorców instrumentów finansowych	Poddziałanie 8.3.1	nie dotyczy
	Poddziałanie 8.3.2	Osoby pozostające bez pracy w wieku 30 lat i więcej zainteresowane założeniem działalności gospodarczej, z wyłączeniem osób zarejestrowanych w Centralnej Ewidencji i Informacji o Działalności Gospodarczej, Krajowym Rejestrze Sądowym lub prowadzących działalność na podstawie odrębnych przepisów w okresie 12 m-cy poprzedzających dzień przystąpienia do projektu.

Działanie 8.4 ROZWÓJ KOMPETENCJI KADR I ADAPTACJA DO ZMIAN	
5. Nazwa działania/ poddziałania	<p>Dynamicznie zmieniająca się gospodarka wymusza na uczestnikach rynku – pracodawcach i pracownikach konieczność elastycznego i stałego dostosowywania się do nowych okoliczności.</p> <p>W celu ułatwienia dostosowania kompetencji kadr MŚP do potrzeb regionalnej gospodarki oraz ograniczenia ryzyka wzrostu bezrobocia w regionie w ramach działania podejmowane będą dwa główne rodzaje interwencji. Pierwsza kategoria interwencji ukierunkowana będzie na zwiększenie dostępności do usług rozwojowych dla MŚP i ich pracowników. Natomiast druga – obejmować będzie wsparcie osób zwolnionych lub zagrożonych zwolnieniem z pracy.</p>
	<p>ROZWÓJ KOMPETENCJI KADR SEKTORA MŚP</p> <p>W ramach poddziałania realizowane będzie wsparcie umożliwiające podniesienie kompetencji i kwalifikacji kadr sektora MŚP zgodnie ze zgłaszanym w tym zakresie zapotrzebowaniem ze strony przedsiębiorstw. Realizacja interwencji zostanie oparta na podmiotowym systemie finansowania, w którym decydującą rolę w zakresie wyboru i kreacji usług rozwojowych odgrywać będzie przedsiębiorca. To przedsiębiorca, po przeanalizowaniu bieżących potrzeb rozwojowych pracowników lub własnych, dokona wyboru adekwatnej usługi (szkoleniowej, doradczej), z której skorzystać będą mogli jego pracownicy lub on sam.</p> <p>Nowy, łatwiej dostępny system, oparty zostanie na rejestrze podmiotów świadczących usługi wysokiej jakości – tzw. Bazie Usług Rozwojowych⁴³. Taka konstrukcja przyczyni się wymiennie do zwiększenia jakości oferowanych na rynku usług (które będą podlegały ocenie w Bazie), znacznego skrócenia czasu realizacji usługi rozwojowej, a w konsekwencji zwiększenia jej użyteczności i efektywności dla pracowników i ich pracodawców. Wsparcie świadczone będzie za pośrednictwem beneficjenta (operatora), którego głównymi zadaniami będzie:</p> <ul style="list-style-type: none"> • finansowanie i rozliczanie usług rozwojowych na podstawie umów zawartych z MŚP zgodnie z przyjętymi w regulaminie konkursu założeniami realizacji poddziałania, • wsparcie informacyjne dla MŚP z zakresu nowego sposobu finansowania usług rozwojowych, • zachęcanie MŚP do podnoszenia kompetencji i kwalifikacji swoich pracowników i korzystania z nowego systemu finansowania, • obsługa Bazy Usług Rozwojowych zgodnie z nadanymi uprawnieniami. <p>W celu zachęcenia przedsiębiorców do kierowania do udziału w usłudze rozwojowej pracowników w wieku 50 lat i więcej, a także pracowników o niskich kwalifikacjach, dodatkowego wsparcia dla przedsiębiorstw tzw. wysokiego wzrostu oraz działających w branżach / sektorach istotnych z punktu widzenia rozwoju województwa (sektory / branże wysokiego wzrostu), a także korzystania z usług rozwojowych, które przyczynią się do podnoszenia kwalifikacji pracowników, planuje się wprowadzenie zróżnicowanego poziomu dofinansowania usług rozwojowych.</p> <p>Szczegółowe zadania beneficjenta (operatora) oraz zasady realizacji przez niego wsparcia na rzecz MŚP ujęte zostaną w wytycznych programowych lub regulaminie konkursu, które zostaną opracowane na podstawie wytycznych ministra właściwego ds. rozwoju regionalnego.</p>
	<p>ADAPTACJA DO ZMIAN</p> <p>W ramach poddziałania podejmowane będą interwencje na rzecz wsparcia osób zagrożonych zwolnieniem lub zwolnionych z przyczyn dotyczących zakładu pracy, a także osób odchodzących z rolnictwa lub ich rodzin poprzez opracowywane i wdrażanie kompleksowych programów typu outplacement. Katalog form, które mogą stanowić składową programu outplacementowego opracowywanego przez beneficjenta (operatora) jest katalogiem otwartym,</p>

⁴³ wcześniej: Rejestr Usług Rozwojowych

		<p>niemniej jednak każdy program powinien ujmować narzędzia wsparcia wskazane w pkt a-h i tym samym charakteryzować się kompleksowością i jak najwyższą skutecznością wsparcia dostosowanego do indywidualnych potrzeb uczestników. Program typu outplacement obejmuje np.:</p> <ul style="list-style-type: none"> a) doradztwo zawodowe połączone z przygotowaniem indywidualnego planu działania jako obowiązkowy element wsparcia (dla każdego uczestnika), b) poradnictwo psychologiczne, c) pośrednictwo pracy, d) szkolenia i/lub kursy i/lub studia podyplomowe, e) staże i/lub praktyki zawodowe, f) subsydiowanie zatrudnienia, g) dodatki relokacyjne⁴⁴, h) wsparcie szkoleniowo – doradcze oraz finansowe (dotacje w wysokości do 6-krotności przeciętnego wynagrodzenia za pracę) dla osób zamierzających podjąć własną działalność gospodarczą należących co najmniej do jednej z poniższych grup: <ul style="list-style-type: none"> a. osób o niskich kwalifikacjach, b. osób powyżej 50 roku życia, c. osób w wieku poniżej 30 lat, d. osób z niepełnosprawnościami, e. kobiet⁴⁵, i) zatrudnienie wspomagane, j) wsparcie adaptacyjne dla pracownika, który uzyskał zatrudnienie w ramach projektów, w tym szkolenia lub doradztwo, k) wsparcie towarzyszące dla uczestników projektu polegające na zapewnieniu opieki nad osobą zależną (jedynie w połączeniu z innymi formami wsparcia), l) inne narzędzia, metody, programy służące aktywizacji zawodowej. <p>Zaproponowany przez beneficjenta (operatora) sposób realizacji projektu zapewnia szybką reakcję na potrzeby uczestników.</p> <p>W przypadku udzielania pomocy osobom odchodzącym z rolnictwa posiadających gospodarstwo rolne o powierzchni powyżej 2 ha przeliczeniowych lub członków ich rodzin ubezpieczonych w Kasie Rolniczego Ubezpieczenia Społecznego (KRUS), wsparcie ukierunkowane jest na podjęcie pracy poza rolnictwem i przejście z systemu ubezpieczeń społecznych rolników do ogólnego systemu ubezpieczeń społecznych.</p>
--	--	--

⁴⁴ Dodatek relokacyjny przeznaczony jest na pokrycie kosztów zamieszkania związanych z podjęciem zatrudnienia w co najmniej połowie wymiaru czasu pracy, innej pracy zarobkowej lub działalności gospodarczej poza miejscem stałego zamieszkania. Maksymalna wysokość dodatku relokacyjnego jest nie wyższa niż 2-krotność przeciętnego wynagrodzenia za pracę w gospodarce narodowej obowiązującego w dniu przyznania dodatku, przy czym możliwa jest wypłata dodatku relokacyjnego w transzach, w zależności od okresu trwania stosunku pracy lub stosunku cywilnoprawnego uczestnika projektu, bądź też od okresu prowadzenia działalności gospodarczej przez uczestnika projektu.

Dodatek relokacyjny jest przyznawany w przypadku gdy łącznie zostaną spełnione następujące warunki:

a) odległość od miejsca dotychczasowego zamieszkania do miejsca podjęcia zatrudnienia, innej pracy zarobkowej lub miejsca prowadzenia działalności gospodarczej wynosi co najmniej 50 km;

b) osoba będzie pozostawała w zatrudnieniu lub wykonywała inną pracę zarobkową przez okres co najmniej 6 miesięcy od dnia powstania stosunku pracy lub stosunku cywilnoprawnego lub będzie prowadziła działalność gospodarczą przez okres co najmniej 12 miesięcy od dnia uzyskania wpisu do Centralnej Ewidencji i Informacji o Działalności Gospodarczej lub Krajowego Rejestru Sądowego.

⁴⁵ Wsparcie szkoleniowo-doradcze udzielane na etapie poprzedzającym rozpoczęcie działalności gospodarczej oraz kontynuowane w początkowym okresie jej funkcjonowania (do 12 m-cy). Wsparcie finansowe na rozpoczęcie własnej działalności gospodarczej jest kierowane w pierwszej kolejności do osób, które utraciły zatrudnienie w okresie nie dłuższym niż 6 m-cy przed przystąpieniem do projektu lub pracowników znajdujących się w okresie wypowiedzenia stosunku pracy. Działalność gospodarcza rozpoczęta w ramach projektu jest prowadzona co najmniej przez okres 18 miesięcy od dnia rozpoczęcia działalności gospodarczej (minimalny obowiązkowy okres prowadzenia działalności gospodarczej przez uczestnika projektu). Data rozpoczęcia działalności powinna być tożsama z datą jej zarejestrowania. Do okresu prowadzenia działalności gospodarczej zalicza się przerwy w jej prowadzeniu z powodu choroby lub korzystania ze świadczenia rehabilitacyjnego.

		<p>a) Wykorzystywane przez beneficjenta (operatora) narzędzia wsparcia zapewniają możliwość utworzenia przez uczestników należących co najmniej do jednej z grup o których mowa w pkt h⁴⁶, szczególnie osobom po 50 r.ż., przedsiębiorstw społecznych. W tym celu w ramach projektu należy przewidzieć możliwość udzielania wsparcia finansowego (dotacji) na tworzenie miejsc pracy w przedsiębiorstwach społecznych⁴⁷. Przyznawanie dotacji na tworzenie przedsiębiorstw społecznych jest powiązane z usługami towarzyszącymi tj. świadczenie usług mających na celu nabycie wiedzy i rozwijanie umiejętności potrzebnych do założenia, prowadzenia i rozwijania przedsiębiorstwa społecznego, w szczególności związanych ze strefą ekonomiczną funkcjonowania przedsiębiorstwa społecznego</p> <p>b) świadczenie usług mających na celu dostarczanie i rozwijanie kompetencji i kwalifikacji zawodowych potrzebnych do pracy w przedsiębiorstwie społecznym</p> <p>c) wsparcie pomostowe dla przedsiębiorstw społecznych nowoutworzonych w ramach projektu świadczone w formie finansowej lub w zindywidualizowanej formie usług wskazanych w punktach a) i b)⁴⁸.</p> <p>Założenia programu outplacementowego uwzględniają współpracę z beneficjentami realizującymi projekt/y w ramach poddziałania 8.3.2 RPO WM <i>Wsparcie dla zakładania działalności gospodarczej w formie instrumentów zwrotnych</i>, a w jej ramach m.in. informowanie uczestników pozostających bez pracy, którzy nie będą mogli otrzymać w ramach programu outplacementowego wsparcia na założenie działalności gospodarczej w formie dotacji, o potencjalnej możliwości udziału w projektach realizowanych w w/w poddziałaniu.</p> <p>Szczegółowy zakres zadań beneficjenta (operatora) oraz zasady realizacji przez niego wsparcia ujęte zostaną w wytycznych programowych lub regulaminie konkursu, które zostaną opracowane na podstawie wytycznych ministra właściwego ds. rozwoju regionalnego.</p>
6. <i>Cel/e szczegółowy/e działania/poddziałania</i>	Działanie 8.4	Zwiększenie dostępności do usług rozwojowych dla MŚP oraz zdolności adaptacyjnych osób zwolnionych i zagrożonych zwolnieniem z pracy
	Poddziałanie 8.4.1	Zwiększenie dostępności do usług rozwojowych dla MŚP
	Poddziałanie 8.4.2	Zwiększenie zdolności adaptacyjnych osób zwolnionych i zagrożonych zwolnieniem z pracy
7. <i>Lista wskaźników rezultatu bezpośredniego</i>	Poddziałanie 8.4.1	Liczba mikro-, małych i średnich przedsiębiorstw, które zrealizowały swój cel rozwojowy dzięki udziałowi w programie Liczba osób, które uzyskały kwalifikacje lub nabyły kompetencje po opuszczeniu programu
	Poddziałanie 8.4.2	Liczba osób, które po opuszczeniu programu podjęły pracę lub kontynuowały zatrudnienie

⁴⁶ Jednocześnie wsparcie finansowe może być jedynie przyznane osobom bezrobotnym w rozumieniu art. 2 ust. 1 pkt 2 ustawy z dnia 20 kwietnia 2004 r. o promocji zatrudnienia i instrumentach rynku pracy; osobom, o których mowa w art. 1 ust. 2 ustawy z dnia 13 czerwca 2003 r. o zatrudnieniu socjalnym.

⁴⁷ Maksymalna kwota dotacji na stworzenie jednego miejsca pracy w przedsiębiorstwie społecznym stanowi 6-krotność przeciętnego wynagrodzenia, przy czym maksymalna kwota dotacji dla jednego podmiotu stanowi 30-krotność przeciętnego wynagrodzenia. beneficjent (operator) jest zobowiązany do zapewnienia trwałości utworzonych miejsc pracy przez okres co najmniej 12 miesięcy od dnia przyznania dotacji lub utworzenia stanowiska pracy, o ile ten termin jest późniejszy niż termin przyznania dotacji.

⁴⁸ Wsparcie pomostowe w formie finansowej jest świadczone przez okres nie krótszy niż 6 miesięcy i nie dłuższy niż 12 miesięcy i jest przyznawane miesięcznie w wysokości niezbędnej do sfinansowania podstawowych kosztów funkcjonowania przedsiębiorstwa społecznego w początkowym okresie działania, jednak nie większej niż zwiokrotniona o liczbę utworzonych miejsc pracy kwota minimalnego wynagrodzenia w rozumieniu przepisów o minimalnym wynagrodzeniu za pracę.

8. <i>Lista wskaźników produktu</i>	Poddziałanie 8.4.1	Liczba mikro-, małych i średnich przedsiębiorstw objętych usługami rozwojowymi w programie (C) Liczba osób pracujących, łącznie z prowadzącymi działalność na własny rachunek, objętych wsparciem w programie Liczba osób pracujących, łącznie z prowadzącymi działalność na własny rachunek, w wieku 50 lat i więcej objętych wsparciem w programie (informacyjny) Liczba osób pracujących o niskich kwalifikacjach objętych wsparciem w programie (informacyjny) Liczba przedsiębiorstw tzw. wysokiego wzrostu objętych usługami rozwojowymi w programie (informacyjny) Liczba przedsiębiorstw działających w branżach/sektorach istotnych dla rozwoju województwa (informacyjny)
	Poddziałanie 8.4.2	Liczba pracowników zagrożonych zwolnieniem z pracy oraz osób zwolnionych z przyczyn dotyczących zakładu pracy objętych wsparciem w programie
9. <i>Typy projektów</i>	Poddziałanie 8.4.1	ROZWÓJ KOMPETENCJI KADR SEKTORA MŚP A. wsparcie dotyczące podnoszenia kompetencji i/lub kwalifikacji kadr sektora MŚP w ramach podmiotowego finansowania usług rozwojowych
	Poddziałanie 8.4.2	ADAPTACJA DO ZMIAN A. opracowanie i wdrażanie kompleksowych programów typu outplacement
10. <i>Typ beneficjenta</i>	Działanie 8.4	Wszystkie podmioty – z wyłączeniem osób fizycznych (nie dotyczy osób prowadzących działalność gospodarczą lub oświatową na podstawie przepisów odrębnych) w szczególności: <ul style="list-style-type: none"> • przedsiębiorcy • instytucje otoczenia biznesu • partnerzy społeczni i gospodarczy • organizacje pozarządowe
11. <i>Grupa docelowa/ ostateczni odbiorcy wsparcia</i>	Poddziałanie 8.4.1	Mikro, mali i średni przedsiębiorcy oraz ich pracownicy, w tym osoby prowadzące działalność na własny rachunek
	Poddziałanie 8.4.2	<ul style="list-style-type: none"> • Pracownicy przewidziani do zwolnienia lub zagrożeni zwolnieniem z pracy lub osoby zwolnione z przyczyn dotyczących zakładu pracy • Osoby odchodzące z rolnictwa posiadające gospodarstwo rolne o powierzchni powyżej 2 ha przeliczeniowych lub członkowie ich rodzin ubezpieczeni w KRUS
12. <i>Instytucja pośrednicząca (jeśli dotyczy)</i>	Działanie 8.4	Wojewódzki Urząd Pracy w Krakowie
13. <i>Instytucja wdrażająca (jeśli dotyczy)</i>	Działanie 8.4	nie dotyczy
14. <i>Kategoria(e) regionu(ów) wraz z przypisaniem kwot UE (EUR)</i>	Działanie 8.4	45 000 000
	Poddziałanie 8.4.1	35 000 000
	Poddziałanie 8.4.2	10 000 000
15. <i>Mechanizmy powiązania interwencji z innymi działaniami/ poddziałaniami w ramach PO lub z innymi PO (jeśli dotyczy)</i>	Działanie 8.4	nie dotyczy

16. Instrumenty terytorialne (jeśli dotyczy)	Działanie 8.4	nie dotyczy
17. Tryb(y) wyboru projektów oraz wskazanie podmiotu odpowiedzialnego za nabór i ocenę wniosków oraz przyjmowanie protestów	Działanie 8.4	tryb konkursowy podmiot odpowiedzialny za nabór i ocenę wniosków: Wojewódzki Urząd Pracy w Krakowie podmiot odpowiedzialny za rozpatrywanie protestów: Urząd Marszałkowski Województwa Małopolskiego, Departament Zarządzania Programami Operacyjnymi
18. Limity i ograniczenia w realizacji projektów (jeśli dotyczy)	Działanie 8.4	Główne limity i ograniczenia zostały wskazane w punktach 5, 19-20, 24-28. W odniesieniu do zasad kwalifikowania wydatków oraz katalogu wydatków specyficznych – zgodnie z Podręcznikiem kwalifikowania wydatków objętych dofinansowaniem w ramach Regionalnego Programu Operacyjnego Województwa Małopolskiego na lata 2014-2020.
19. Warunki i planowany zakres stosowania cross-finansingu (%) (jeśli dotyczy)	Działanie 8.4	nie dotyczy
20. Dopuszczalna maksymalna wartość zakupionych środków trwałych jako % wydatków kwalifikowalnych	Działanie 8.4	Wartość wydatków poniesionych na zakup środków trwałych nie może łącznie w projekcie przekroczyć 10% finansowania unijnego.
21. Warunki uwzględniania dochodu w projekcie (jeśli dotyczy)	Działanie 8.4	W przypadku projektów należących do kategorii projektów generujących dochód w trakcie wdrażania koszty kwalifikowalne projektu zostaną pomniejszone o powyższy dochód na podstawie art. 65 ust. 8 rozporządzenia Parlamentu Europejskiego i Rady (UE) nr 1303/2013 z dnia 17 grudnia 2013 r.
22. Warunki stosowania uproszczonych form rozliczania wydatków i planowany zakres systemu zaliczek	Działanie 8.4	Warunki stosowania uproszczonych form rozliczania wydatków – zgodnie z Podręcznikiem kwalifikowania wydatków objętych dofinansowaniem w ramach Regionalnego Programu Operacyjnego Województwa Małopolskiego na lata 2014-2020. W ramach działania planuje się stosowanie systemu zaliczek.
23. Pomoc publiczna i pomoc de minimis (rodzaj i przeznaczenie pomocy, unijna lub krajowa podstawa prawna)	Działanie 8.4	Z uwagi na charakter oraz zasady wspierania interwencji – przewiduje się, że wsparcie udzielane w ramach działania może stanowić pomoc państwa, w szczególności: pomoc publiczna na szkolenia, pomoc publiczna na usługi doradcze, pomoc publiczna na subsydiowanie zatrudnienia, pomoc de minimis. Podstawę prawną udzielania pomocy stanowi w szczególności: <ul style="list-style-type: none"> Rozporządzenie Ministra Infrastruktury i Rozwoju z dn. 2 lipca 2015 r. w sprawie udzielania pomocy de minimis oraz pomocy publicznej w ramach programów operacyjnych finansowanych z Europejskiego Funduszu Społecznego na lata 2014-2020. W przypadku projektów kwalifikujących się do objęcia pomocą publiczną lub pomocą de minimis – wsparcie udzielane będzie zgodnie z właściwymi przepisami prawa dotyczącymi zasad udzielania tej pomocy, obowiązującymi na dzień udzielania wsparcia.
24. Maksymalny % poziom dofinansowania UE wydatków kwalifikowalnych na poziomie projektu (jeśli dotyczy)	Działanie 8.4	85% W przypadku projektów objętych pomocą publiczną lub pomocą de minimis poziom dofinansowania wynikać będzie z przepisów prawnych obowiązujących na dzień udzielania wsparcia, w tym w szczególności rozporządzeń wydanych przez ministra właściwego do spraw rozwoju regionalnego z zastrzeżeniem, że poziom dofinansowania nie przekroczy maksymalnego % poziomu dofinansowania UE wydatków kwalifikowanych na poziomie projektu określonego w niniejszym punkcie.

25. Maksymalny % poziom dofinansowania całkowitego wydatków kwalifikowalnych na poziomie projektu (środki UE + ewentualne współfinansowanie z budżetu państwa lub innych źródeł przyznawane beneficjentowi przez właściwą instytucję) (jeśli dotyczy)	Poddziałanie 8.4.1	85%
	Poddziałanie 8.4.2	95%
26. Minimalny wkład własny beneficjenta jako % wydatków kwalifikowalnych	Poddziałanie 8.4.1	15%
	Poddziałanie 8.4.2	5%
27. Minimalna i maksymalna wartość projektu (PLN) (jeśli dotyczy)	Poddziałanie 8.4.1	minimalna wartość projektu: 10 000 000 PLN
	Poddziałanie 8.4.2	minimalna wartość projektu: 300 000 PLN
28. Minimalna i maksymalna wartość wydatków kwalifikowalnych projektu (PLN) (jeśli dotyczy)	Działanie 8.4	nie dotyczy
29. Kwota alokacji UE na instrumenty finansowe (EUR) (jeśli dotyczy)	Działanie 8.4	nie dotyczy
30. Mechanizm wdrażania instrumentów finansowych	Działanie 8.4	nie dotyczy
31. Rodzaj wsparcia instrumentów finansowych oraz najważniejsze warunki przyznawania	Działanie 8.4	nie dotyczy
32. Katalog ostatecznych odbiorców instrumentów finansowych	Działanie 8.4	nie dotyczy

Działanie 8.5 WSPARCIE NA RZECZ ŁĄCZENIA ŻYCIA ZAWODOWEGO Z PRYWATNYM		
5. <i>Nazwa działania/ poddziałania</i>	<p>Wspieranie rozwiązań na rzecz łączenia życia zawodowego z prywatnym jest jednym z kluczowych warunków dla wspierania zatrudnienia. Komplementarnie do projektów mających na celu aktywizację zawodową osób pozostających bez pracy, w szczególności kobiet (działania 8.1, 8.2 RPO WM), w ramach działania 8.5 podejmowane będą interwencje mające na celu umożliwienie powrotu lub wejścia na rynek pracy osobom, które pełnią funkcje opiekuńcze nad małymi dziećmi. W tym zakresie wsparcie ukierunkowane będzie na zwiększenie dostępu do usług opieki nad dziećmi do lat 3 w wymiarze regionalnym.</p> <p>Zakres udzielonego wsparcia może obejmować następujące działania:</p> <ol style="list-style-type: none"> tworzenie nowych miejsc opieki, w tym dostosowanych do potrzeb dzieci z niepełnosprawnościami w istniejących lub nowo utworzonych instytucjonalnych formach opieki przewidzianych ustawą o opiece nad dziećmi do lat 3⁴⁹, dostosowanie istniejących miejsc opieki nad dziećmi do lat 3 do potrzeb dzieci z niepełnosprawnościami w instytucjonalnych formach opieki przewidzianych ustawą o opiece nad dziećmi do lat 3⁵⁰. <p>Ponadto jedynie w ramach inicjatyw na rzecz tworzenia warunków dla rozwoju opieki nad dziećmi do lat 3 przez dziennego opiekuna możliwa jest:</p> <ol style="list-style-type: none"> organizacja działań informacyjno-promocyjnych dotyczących korzystania z tej formy opieki oraz pełnienia funkcji opiekuna (wyłącznie w połączeniu z innymi formami wsparcia). <p>Wsparcie w zakresie tworzenia nowych miejsc opieki (w formie żłobków, klubów dziecięcych, opiekuna dziennego) gwarantuje zwiększenie liczby miejsc prowadzonych przez daną instytucję publiczną lub niepubliczną.</p> <p>Powyższy warunek nie mają zastosowania w przypadku dostosowania istniejących miejsc do potrzeb dzieci z niepełnosprawnościami- Dostosowanie istniejących miejsc opieki do potrzeb dzieci z niepełnosprawnościami jest możliwe w zakresie wskazanym w regulaminie konkursu oraz wyłącznie w zakresie bezpośrednio wynikającym z diagnozy potrzeb konkretnych dzieci i stopnia niedostosowania placówki.</p> <p>W ramach wspieranych projektów wymagane będzie zachowanie trwałości ich rezultatów⁵¹.</p> <p>Szczegółowy zakres zadań beneficjentów oraz zasady realizacji wsparcia ujęte zostaną w wytycznych programowych lub regulaminie konkursu, które zostaną opracowane na podstawie wytycznych ministra właściwego ds. rozwoju regionalnego.</p>	
6. <i>Cel/e szczegółowy/e działania/ poddziałania</i>	Działanie 8.5	Zwiększenie poziomu zatrudnienia osób, które pełnią funkcje opiekuńcze nad dziećmi
7. <i>Lista wskaźników rezultatu bezpośredniego</i>	Działanie 8.5	Liczba osób, które powróciły na rynek pracy po przerwie związanej z urodzeniem / wychowaniem dziecka po opuszczeniu programu Liczba osób pozostających bez pracy, które znalazły pracę lub poszukują pracy po opuszczeniu programu
8. <i>Lista wskaźników produktu</i>	Działanie 8.5	Liczba osób opiekujących się dziećmi w wieku do lat 3 objętych wsparciem w programie Liczba utworzonych miejsc opieki nad dziećmi w wieku do lat 3
9. <i>Typy projektów</i>	Działanie 8.5	<p>WSPARCIE NA RZECZ ŁĄCZENIA ŻYCIA ZAWODOWEGO Z PRYWATNYM⁵²</p> <p>A. wsparcie dla tworzenia i/lub funkcjonowania podmiotów opieki nad dzieckiem do lat 3, w tym żłobków (m.in. przyzakładowych) i</p>

⁴⁹ Zgodnie z treścią RPO wsparcie może dotyczyć miejsc opieki w żłobkach, klubach dziecięcych i w ramach instytucji dziennego opiekuna.

⁵⁰ Zgodnie z treścią RPO wsparcie może dotyczyć miejsc opieki w żłobkach, klubach dziecięcych i w ramach instytucji dziennego opiekuna.

⁵¹ Trwałość jest rozumiana jako gotowość podmiotu do świadczenia usług w ramach utworzonych w projekcie miejsc opieki nad dziećmi do lat 3 przez okres co najmniej 2 lat od daty zakończenia realizacji projektu.

⁵² Wsparcie w zakresie opieki nad dziećmi do lat 3 jest realizowane w formach i zgodnie ze standardami opieki nad dziećmi określonymi w ustawie z dnia 4 lutego 2011 r. o opiece nad dziećmi w wieku do lat 3, rozporządzeniu Ministra Pracy i Polityki Społecznej z dnia 10 lipca 2014 r. w sprawie wymagań lokalowych i sanitarnych, jakie musi spełniać lokal, w którym ma być prowadzony żłobek lub klub dziecięcy, Rozporządzeniu Ministra Pracy i Polityki Społecznej z dnia 25 marca 2011 r. w sprawie zakresu programów szkoleń dla opiekuna w żłobku lub klubie dziecięcym, wolontariusza oraz dziennego opiekuna.

		<p>Klubów dziecięcych oraz działania na rzecz zwiększania liczby miejsc w istniejących instytucjach</p> <p>B. tworzenie warunków dla rozwoju opieki nad dziećmi do lat 3 przez dziennego opiekuna</p> <p>Typy projektów mogą być łączone.</p>
10. Typ beneficjenta	Działanie 8.5	<p>Wszystkie podmioty – z wyłączeniem osób fizycznych (nie dotyczy osób prowadzących działalność gospodarczą lub oświatową na podstawie przepisów odrębnych) w szczególności:</p> <ul style="list-style-type: none"> • przedsiębiorcy i pracodawcy • jednostki samorządu terytorialnego, ich związki i stowarzyszenia • jednostki organizacyjne JST posiadające osobowość prawną • partnerzy społeczni i gospodarczy • organizacje pozarządowe
11. Grupa docelowa/ ostateczni odbiorcy wsparcia	Działanie 8.5	Osoby powracające/wchodzące na rynek pracy, które do tej pory w nim nie uczestniczyły ze względu na pełnienie funkcji opiekuńczych nad dziećmi do lat 3 (pozostające bez pracy, przebywające na urlopie macierzyńskim, rodzicielskim, wychowawczym)
12. Instytucja pośrednicząca (jeśli dotyczy)	Działanie 8.5	Wojewódzki Urząd Pracy w Krakowie
13. Instytucja wdrażająca (jeśli dotyczy)	Działanie 8.5	nie dotyczy
14. Kategoria(e) regionu(ów) wraz z przypisaniem kwot UE (EUR)	Działanie 8.5	25 000 000
15. Mechanizmy powiązania interwencji z innymi działaniami/ poddziałaniami w ramach PO lub z innymi PO (jeśli dotyczy)	Działanie 8.5	W odniesieniu do działania 11.1, na projekty finansowane ze środków EFS, które zostaną uzgodnione z IZ RPO w programach rewitalizacji, w konkursach w odpowiednich działaniach i poddziałaniach zostaną zastosowane kryteria premiujące dla przedsięwzięć rewitalizacyjnych.
16. Instrumenty terytorialne (jeśli dotyczy)	Działanie 8.5	nie dotyczy
17. Tryb(y) wyboru projektów oraz wskazanie podmiotu odpowiedzialnego za nabór i ocenę wniosków oraz przyjmowanie protestów	Działanie 8.5	<p>tryb konkursowy</p> <p>podmiot odpowiedzialny za nabór i ocenę wniosków: Wojewódzki Urząd Pracy w Krakowie</p> <p>podmiot odpowiedzialny za rozpatrywanie protestów: Urząd Marszałkowski Województwa Małopolskiego, Departament Zarządzania Programami Operacyjnymi</p>
18. Limity i ograniczenia w realizacji projektów (jeśli dotyczy)	Działanie 8.5	<p>Główne limity i ograniczenia zostały wskazane w punktach 5, 19-20, 24-28.</p> <p>W odniesieniu do zasad kwalifikowania wydatków oraz katalogu wydatków specyficznych – zgodnie z Podręcznikiem kwalifikowania wydatków objętych dofinansowaniem w ramach Regionalnego Programu Operacyjnego Województwa Małopolskiego na lata 2014-2020.</p>
19. Warunki i planowany zakres stosowania cross-finansingu (%) (jeśli dotyczy)	Działanie 8.5	do 65% finansowania unijnego w projekcie
20. Dopuszczalna maksymalna wartość zakupionych środków trwałych jako % wydatków kwalifikowalnych	Działanie 8.5	Wartość wydatków poniesionych na zakup środków trwałych oraz wydatków w ramach finansowania krzyżowego (cross-finansingu) nie może łącznie w projekcie przekroczyć 65% finansowania unijnego.

21. Warunki uwzględniania dochodu w projekcie (jeśli dotyczy)	Działanie 8.5	W przypadku projektów należących do kategorii projektów generujących dochód w trakcie wdrażania koszty kwalifikowalne projektu zostaną pomniejszone o powyższy dochód na podstawie art. 65 ust. 8 rozporządzenia Parlamentu Europejskiego i Rady (UE) nr 1303/2013 z dnia 17 grudnia 2013 r.
22. Warunki stosowania uproszczonych form rozliczania wydatków i planowany zakres systemu zaliczek	Działanie 8.5	Warunki stosowania uproszczonych form rozliczania wydatków – zgodnie z Podręcznikiem kwalifikowania wydatków objętych dofinansowaniem w ramach Regionalnego Programu Operacyjnego Województwa Małopolskiego na lata 2014-2020. W ramach działania planuje się stosowanie systemu zaliczek.
23. Pomoc publiczna i pomoc de minimis (rodzaj i przeznaczenie pomocy, unijna lub krajowa podstawa prawna)	Działanie 8.5	Z uwagi na charakter oraz zasady wspierania interwencji – przewiduje się, że wsparcie udzielane w ramach działania co do zasady nie będzie stanowić pomocy państwa. W przypadku projektów kwalifikujących się do objęcia pomocą publiczną lub pomocą <i>de minimis</i> – wsparcie udzielane będzie zgodnie z właściwymi przepisami prawa dotyczącymi zasad udzielania tej pomocy, obowiązującymi na dzień udzielania wsparcia.
24. Maksymalny % poziom dofinansowania UE wydatków kwalifikowalnych na poziomie projektu (jeśli dotyczy)	Działanie 8.5	85% W przypadku projektów objętych pomocą publiczną lub pomocą <i>de minimis</i> poziom dofinansowania wynikać będzie z przepisów prawnych obowiązujących na dzień udzielania wsparcia, w tym w szczególności rozporządzeń wydanych przez ministra właściwego do spraw rozwoju regionalnego z zastrzeżeniem, że poziom dofinansowania nie przekroczy maksymalnego % poziomu dofinansowania UE wydatków kwalifikowanych na poziomie projektu określonego w niniejszym punkcie.
25. Maksymalny % poziom dofinansowania całkowitego wydatków kwalifikowalnych na poziomie projektu (środki UE + ewentualne współfinansowanie z budżetu państwa lub innych źródeł przyznawane beneficjentowi przez właściwą instytucję) (jeśli dotyczy)	Działanie 8.5	85%
26. Minimalny wkład własny beneficjenta jako % wydatków kwalifikowalnych	Działanie 8.5	15%
27. Minimalna i maksymalna wartość projektu (PLN)(jeśli dotyczy)	Działanie 8.5	minimalna wartość projektu: 50 000 PLN
28. Minimalna i maksymalna wartość wydatków kwalifikowalnych projektu (PLN) (jeśli dotyczy)	Działanie 8.5	nie dotyczy
29. Kwota alokacji UE na instrumenty finansowe (EUR) (jeśli dotyczy)	Działanie 8.5	nie dotyczy
30. Mechanizm wdrażania instrumentów finansowych	Działanie 8.5	nie dotyczy

31. <i>Rodzaj wsparcia instrumentów finansowych oraz najważniejsze warunki przyznawania</i>	Działanie 8.5	nie dotyczy
32. <i>Katalog ostatecznych odbiorców instrumentów finansowych</i>	Działanie 8.5	nie dotyczy

Działanie 8.6 WSPARCIE NA RZECZ WYDŁUŻANIA AKTYWNOŚCI ZAWODOWEJ	
5. Nazwa działania/ poddziałania	<p>W kontekście przemian demograficznych, jakim ulega krajowy oraz – choć w wolniejszym tempie, także regionalny rynek pracy, konieczne staje się podejmowanie na szerszą skalę działań prewencyjnych skoncentrowanych na utrzymaniu zatrudnienia, szczególnie przez pracowników dojrzałych, wśród których ryzyko zaprzestania aktywności zawodowej jest wysokie.</p> <p>Z tego względu kluczowe staje się nie tylko podejmowanie inicjatyw umożliwiających pracownikom przekwalifikowanie w sytuacji, w której z przyczyn zdrowotnych nie będą mogli kontynuować pracy na dotychczasowych stanowiskach, ale także szerokie wspieranie projektów, które przyczynią się do ogólnej poprawy zdrowia mieszkańców regionu i zwiększenia poziomu uczestnictwa w programach zdrowotnych oraz programach polityki zdrowotnej (profilaktyka, rehabilitacja). Uzupełnieniem powyższych działań będzie wspieranie inicjatyw na rzecz pracodawców, którzy planują zapoznać się z tematyką zarządzania wiekiem w organizacji (poprzez udział w szkoleniach i/lub doradztwie), a następnie wdrożyć w praktyce prowadzonej działalności –narzędzie/a zarządzania wiekiem.</p> <p>Mając na uwadze, że najlepsze efekty zapewnia wdrażanie w danej organizacji strategii zarządzania wiekiem, nie zaś fragmentaryczne stosowanie pojedynczych narzędzi, wsparcie będą mogły uzyskać projekty, bazujące na opracowanym już dokumencie lub tego typu strategii, która powstanie w wyniku realizacji projektu oraz jedynie projekty, które będą zakładać elementy jej wdrożenia.</p>
Poddziałanie 8.6.1	<p>REALIZACJA PROGRAMÓW PRZEKWALIFIKOWANIA PRACOWNIKÓW I WSPARCIE DLA PRACODAWCÓW</p> <p>W ramach poddziałania podejmowane będą dwa główne rodzaje interwencji.</p> <p>typ A</p> <p>Pierwsza kategoria ukierunkowana będzie na wsparcie na rzecz wzrostu poziomu zatrudnienia pracowników powyżej 50 r.ż. oraz pracujących na stanowiskach o znacznym obciążeniu dla zdrowia poprzez realizację programów przekwalifikowania pracowników.</p> <p>typ B</p> <p>Natomiast drugi rodzaj interwencji skierowany będzie do pracodawców, którzy pragną poznać i wdrażać w praktyce prowadzonej działalności – narzędzie/a zarządzania wiekiem⁵³.</p> <p>Dofinansowanie będą mogły uzyskać projekty polegające na udzieleniu wsparcia o charakterze szkoleniowym i/lub doradczym z zakresu zarządzania wiekiem mającym na celu:</p> <ol style="list-style-type: none"> 1. opracowanie strategii zarządzania wiekiem u pracodawcy, a następnie wdrożenie jej elementu - w przypadku pracodawców, którzy nie posiadają opracowanej strategii zarządzania wiekiem na dzień przystąpienia do projektu oraz 2. wdrożenie wybranego/ych elementu/ów (narzędzi) strategii zarządzania wiekiem - w przypadku pracodawców, którzy posiadają opracowaną strategię zarządzania wiekiem na dzień przystąpienia do projektu. <p>Wsparcie o charakterze doradczym jest elementem obligatoryjnym przy realizacji części projektu polegającego na wdrażaniu w praktyce prowadzonej działalności elementu/ów strategii zarządzania wiekiem.</p> <p>W uzasadnionych przypadkach w ramach projektów (w typie A i B) możliwe będzie także doposażenie / wyposażenie stanowisk pracy zgodnie z potrzebami zgłaszanymi przez uczestników / pracodawców mające na celu zapewnienie ergonomii lub bezpieczeństwa stanowiska pracy oraz utrzymanie zatrudnienia, szczególnie przez pracowników dojrzałych (powyżej 50 r.ż.). Dodatkowo w przypadku projektów realizowanych w typie B – konieczność doposażenia/wyposażenia stanowisk pracy powinna wynikać</p>

⁵³ W ramach projektu pracodawca jest zobowiązany wdrożyć przynajmniej jedno narzędzie zarządzania wiekiem (którego nie stosował w organizacji przed przystąpieniem do projektu i do stosowania którego nie jest zobowiązany na podstawie przepisów prawa), co należy uznać jako wstępny etap wdrażania strategii zarządzania wiekiem.

		<p>wprost z treści opracowanej przez pracodawcę strategii zarządzania wiekiem.</p> <p>Szczegółowy zakres zadań beneficjenta oraz zasady realizacji przez niego wsparcia ujęte zostaną w wytycznych programowych lub regulaminie konkursu, które zostaną opracowane na podstawie wytycznych ministra właściwego ds. rozwoju regionalnego.</p>
	<p>Poddziałanie 8.6.2</p>	<p>PROGRAMY ZDROWOTNE</p> <p>W ramach poddziałania wdrażane będą krajowe programy zdrowotne (typ A) oraz regionalne programy polityki zdrowotnej (typ B).</p> <p>typ A</p> <p>Realizacja projektów w ramach typu A służyć będzie rozwojowi populacyjnych programów profilaktyki w kierunku wczesnego wykrywania nowotworów piersi, szyjki macicy lub jelita grubego. Projekty skoncentrowane będą na eliminowaniu najistotniejszych barier w dostępie do badań diagnostycznych oraz na zwiększeniu świadomości zdrowotnej mieszkańców Małopolski. Każdy projekt dotyczący rozwoju profilaktyki ma na celu przede wszystkim zwiększenie zgłaszalności do udziału w świadczeniach zdrowotnych – w zależności od programu – na badania mammograficzne, cytologiczne lub kolonoskopowe.</p> <p>Jednocześnie każdy projekt w ramach typu A dotyczy realizacji jednego, wybranego programu profilaktycznego tj.:</p> <ol style="list-style-type: none"> 1. Programu profilaktyki raka piersi bądź 2. Programu profilaktyki raka szyjki macicy bądź 3. Programu profilaktyki raka jelita grubego, <p>a jego założenia (m.in. dotyczące grupy docelowej, zakresu możliwych działań, wymogów dotyczących personelu, wymagań technicznych) są zgodne z warunkami określonymi dla danego programu w regulaminie konkursu.</p> <p>Ponadto projekty dotyczące rozwoju profilaktyki raka piersi oraz dotyczące rozwoju profilaktyki raka szyjki macicy służą zwiększeniu zgłaszalności do udziału w świadczeniach zdrowotnych realizowanych w ramach właściwych programów o charakterze krajowym⁵⁴ wykonywanych wyłącznie przez podmioty, które posiadają kontrakt z NFZ.</p> <p>W przypadku realizacji działań w projektach dotyczących rozwoju profilaktyki raka jelita grubego przez podmioty posiadające umowę z Ministerstwem Zdrowia na realizację badań kolonoskopowych⁵⁵ niezbędne jest wykazanie przez beneficjenta, że projekt przyczynia się realizacji dodatkowych badań diagnostycznych oraz do zwiększenia liczby badań przeprowadzanych przez te podmioty.</p> <p>typ B</p> <p>Regionalne programy zdrowotne (RPZ) dotyczyć będą wdrażania trzech programów istotnych z punktu widzenia potrzeb zdrowotnych regionu.</p> <p>Warunkiem wdrażania RPZ w ramach RPO WM jest uzgodnienie ich zakresu na poziomie Komitetu Sterującego ds. koordynacji interwencji EFSI w sektorze zdrowia działającego pod przewodnictwem ministra właściwego ds. zdrowia oraz wpisanie założeń do planu działań w sektorze zdrowia, a także opracowanie programów regionalnych ze środków własnych oraz uzyskanie pozytywnej lub warunkowej opinii Agencji Oceny Technologii Medycznych i Taryfikacji (AOTMiT).</p> <p>Szczegółowy zakres zadań beneficjenta oraz zasady realizacji przez niego wsparcia ujęte zostaną w wytycznych programowych lub regulaminie</p>

⁵⁴ tj. w ramach programu / programów krajowych dotyczących wykonywania badań przesiewowych dla wczesnego wykrywania raka piersi bądź raka szyjki macicy

⁵⁵ tj. w ramach programu / programów krajowych dotyczących wykonywania badań przesiewowych dla wczesnego wykrywania raka jelita grubego

		konkursu, które zostaną opracowane na podstawie wytycznych ministra właściwego ds. rozwoju regionalnego.
6. Cel/e szczegółowy/e działania/ poddziałania	Poddziałanie 8.6.1	Zwiększenie poziomu zatrudnienia pracowników powyżej 50 r.ż. oraz wsparcie pracujących na stanowiskach o znacznym obciążeniu dla zdrowia
	Poddziałanie 8.6.2	Zwiększenie poziomu uczestnictwa osób w wieku aktywności zawodowej w programach zdrowotnych
7. Lista wskaźników rezultatu bezpośredniego	Poddziałanie 8.6.1	Liczba osób w wieku 50 lat i więcej, które po opuszczeniu programu podjęły pracę lub kontynuowały zatrudnienie Liczba opracowanych strategii zarządzania wiekiem
	Poddziałanie 8.6.2	Liczba osób, które po opuszczeniu programu podjęły pracę lub kontynuowały zatrudnienie (dotyczy tylko typu B) Liczba osób, które dzięki interwencji EFS zgłosiły się na badania profilaktyczne
8. Lista wskaźników produktu	Poddziałanie 8.6.1	Liczba osób w wieku 50 lat i więcej objętych wsparciem w programie (w typie B wskaźnik wyłącznie o charakterze informacyjnym) Liczba pracodawców wspartych z zakresu zarządzania wiekiem
	Poddziałanie 8.6.2	Liczba osób objętych programem zdrowotnym dzięki EFS Liczba wdrożonych programów zdrowotnych istotnych z punktu widzenia potrzeb zdrowotnych regionu, w tym pracodawców (dotyczy tylko typu B)
9. Typy projektów	Poddziałanie 8.6.1	REALIZACJA PROGRAMÓW PRZEKWALIFIKOWANIA PRACOWNIKÓW I WSPARCIE DLA PRACODAWCÓW A. programy przekwalifikowania pracowników przygotowujące do kontynuowania pracy na innych lub zmodyfikowanych / zmodernizowanych stanowiskach o mniejszym obciążeniu dla zdrowia B. opracowanie strategii zarządzania wiekiem u pracodawcy, w tym możliwość realizacji szkoleń i doradztwa w tym zakresie oraz wdrożenie opracowanego programu (jego elementu)
	Poddziałanie 8.6.2	PROGRAMY ZDROWOTNE A. wdrażanie krajowych programów zdrowotnych dotyczących rozwoju profilaktyki nowotworowej w kierunku wykrywania raka jelita grubego, szyjki macicy i piersi B. wdrożenie programów zdrowotnych dotyczących chorób będących istotnym problemem zdrowotnym regionu
10. Typ beneficjenta	Poddziałanie 8.6.1	Wszystkie podmioty – z wyłączeniem osób fizycznych (nie dotyczy osób prowadzących działalność gospodarczą lub oświatową na podstawie przepisów odrębnych) w szczególności: <ul style="list-style-type: none"> • przedsiębiorcy • instytucje otoczenia biznesu • partnerzy społeczni i gospodarczy • organizacje pozarządowe
	Poddziałanie 8.6.2	<ul style="list-style-type: none"> • instytucje publiczne i prywatne świadczące opiekę medyczną • pracodawcy, przedsiębiorstwa zajmujące się integracją społeczną oraz podmioty ekonomii społecznej • partnerzy społeczni i gospodarczy lub organizacje pozarządowe posiadające doświadczenie w realizacji programów zdrowotnych
11. Grupa docelowa/ ostateczni odbiorcy wsparcia	Poddziałanie 8.6.1	typ A: Pracownicy, w szczególności osoby powyżej 50 r.ż. wśród których ryzyko zaprzestania aktywności zawodowej z przyczyn zdrowotnych jest wysokie oraz pracodawcy (z wyłączeniem dużych przedsiębiorstw) typ B:

		Pracodawcy (z wyłączeniem dużych przedsiębiorstw) oraz ich pracownicy (w szczególności pracownicy powyżej 50 r.ż)
	Poddziałanie 8.6.2	typ A: Grupą docelową stanowią osoby w wieku aktywności zawodowej, które spełniają warunki uczestnictwa we właściwym krajowym programie zdrowotnym dotyczącym realizacji badań przesiewowych. typ B: Osoby w wieku aktywności zawodowej, w szczególności osoby powyżej 50 r.ż. Grupy obejmowane wsparciem w ramach poszczególnych programów zdrowotnych zostaną szczegółowo wskazane w treści programów zdrowotnych
12. Instytucja pośrednicząca (jeśli dotyczy)	Działanie 8.6	Wojewódzki Urząd Pracy w Krakowie
13. Instytucja wdrażająca (jeśli dotyczy)	Działanie 8.6	nie dotyczy
14. Kategoria(e) regionu(ów) wraz z przypisaniem kwot UE (EUR)	Działanie 8.6	26 000 000
	Poddziałanie 8.6.1	11 178 660
	Poddziałanie 8.6.2	14 821 340
15. Mechanizmy powiązania interwencji z innymi działaniami/ podziałaniami w ramach PO lub z innymi PO (jeśli dotyczy)	Poddziałanie 8.6.1	nie dotyczy
	Poddziałanie 8.6.2	Warunkiem wdrażania programów w ramach RPO jest uzgodnienie ich zakresu na poziomie Komitetu Sterującego i wpisanie założeń do Planu działań w sektorze zdrowia, opracowanie programów regionalnych ze środków własnych oraz uzyskanie pozytywnej lub warunkowej opinii AOTMiT.
16. Instrumenty terytorialne (jeśli dotyczy)	Działanie 8.6	nie dotyczy
17. Tryb(y) wyboru projektów oraz wskazanie podmiotu odpowiedzialnego za nabór i ocenę wniosków oraz przyjmowanie protestów	Działanie 8.6	tryb konkursowy podmiot odpowiedzialny za nabór i ocenę wniosków: Wojewódzki Urząd Pracy w Krakowie podmiot odpowiedzialny za rozpatrywanie protestów: Urząd Marszałkowski Województwa Małopolskiego, Departament Zarządzania Programami Operacyjnymi
18. Limity i ograniczenia w realizacji projektów (jeśli dotyczy)	Działanie 8.6	Główne limity i ograniczenia zostały wskazane w punktach 5, 19-20, 24-28. W odniesieniu do zasad kwalifikowania wydatków oraz katalogu wydatków specyficznych – zgodnie z Podręcznikiem kwalifikowania wydatków objętych dofinansowaniem w ramach Regionalnego Programu Operacyjnego Województwa Małopolskiego na lata 2014-2020.
19. Warunki i planowany zakres stosowania cross-finansingu (%) (jeśli dotyczy)	Działanie 8.6	do 25% finansowania unijnego w projekcie
20. Dopuszczalna maksymalna wartość zakupionych środków trwałych jako % wydatków kwalifikowalnych	Działanie 8.6	Wartość wydatków poniesionych na zakup środków trwałych oraz wydatków w ramach finansowania krzyżowego (cross-finansingu) nie może łącznie w projekcie przekroczyć 30% finansowania unijnego.

21. Warunki uwzględnienia dochodu w projekcie (jeśli dotyczy)	Działanie 8.6	W przypadku projektów należących do kategorii projektów generujących dochód w trakcie wdrażania koszty kwalifikowalne projektu zostaną pomniejszone o powyższy dochód na podstawie art. 65 ust. 8 rozporządzenia Parlamentu Europejskiego i Rady (UE) nr 1303/2013 z dnia 17 grudnia 2013 r.
22. Warunki stosowania uproszczonych form rozliczania wydatków i planowany zakres systemu zaliczek	Działanie 8.6	Warunki stosowania uproszczonych form rozliczania wydatków – zgodnie z Podręcznikiem kwalifikowania wydatków objętych dofinansowaniem w ramach Regionalnego Programu Operacyjnego Województwa Małopolskiego na lata 2014-2020. W ramach działania planuje się stosowanie systemu zaliczek.
23. Pomoc publiczna i pomoc de minimis (rodzaj i przeznaczenie pomocy, unijna lub krajowa podstawa prawna)	Działanie 8.6	Z uwagi na charakter oraz zasady wspierania interwencji – przewiduje się, że wsparcie udzielane: <ul style="list-style-type: none"> • w poddziałaniu 8.6.1 może stanowić pomoc państwa, w szczególności: pomoc publiczna na szkolenia, pomoc publiczna na usługi doradcze, pomoc de minimis, • w poddziałaniu 8.6.2 może stanowić pomoc państwa, w szczególności: pomoc de minimis. Podstawę prawną udzielania pomocy stanowi w szczególności: <ul style="list-style-type: none"> • Rozporządzenie Ministra Infrastruktury i Rozwoju z dn. 2 lipca 2015 r. w sprawie udzielania pomocy de minimis oraz pomocy publicznej w ramach programów operacyjnych finansowanych z Europejskiego Funduszu Społecznego na lata 2014-2020. W przypadku projektów kwalifikujących się do objęcia pomocą publiczną lub pomocą de minimis – wsparcie udzielane będzie zgodnie z właściwymi przepisami prawa dotyczącymi zasad udzielania tej pomocy, obowiązującymi na dzień udzielania wsparcia.
24. Maksymalny % poziom dofinansowania UE wydatków kwalifikowalnych na poziomie projektu (jeśli dotyczy)	Działanie 8.6	85% W przypadku projektów objętych pomocą publiczną lub pomocą de minimis poziom dofinansowania wynikać będzie z przepisów prawnych obowiązujących na dzień udzielania wsparcia, w tym w szczególności rozporządzeń wydanych przez ministra właściwego do spraw rozwoju regionalnego z zastrzeżeniem, że poziom dofinansowania nie przekroczy maksymalnego % poziomu dofinansowania UE wydatków kwalifikowanych na poziomie projektu określonego w niniejszym punkcie.
25. Maksymalny % poziom dofinansowania całkowitego wydatków kwalifikowalnych na poziomie projektu (środki UE + ewentualne współfinansowanie z budżetu państwa lub innych źródeł przyznawane beneficjentowi przez właściwą instytucję)	Działanie 8.6	95%
26. Minimalny wkład własny beneficjenta jako % wydatków kwalifikowalnych	Działanie 8.6	5%
27. Minimalna i maksymalna wartość projektu (PLN)(jeśli dotyczy)	Poddziałanie 8.6.1	minimalna wartość projektu: 50 000 PLN
	Poddziałanie 8.6.2	minimalna wartość projektu: 50 000 PLN
28. Minimalna i maksymalna wartość wydatków	Działanie 8.6	nie dotyczy

<i>kwalfikowalnych projektu (PLN) (jeśli dotyczy)</i>		
29. <i>Kwota alokacji UE na instrumenty finansowe (EUR) (jeśli dotyczy)</i>	Działanie 8.6	nie dotyczy
30. <i>Mechanizm wdrażania instrumentów finansowych</i>	Działanie 8.6	nie dotyczy
31. <i>Rodzaj wsparcia instrumentów finansowych oraz najważniejsze warunki przyznawania</i>	Działanie 8.6	nie dotyczy
32. <i>Katalog ostatecznych odbiorców instrumentów finansowych</i>	Działanie 8.6	nie dotyczy

1. Numer i nazwa osi priorytetowej

9 Oś Priorytetowa REGION SPÓJNY SPOŁECZNIE

2. Cele szczegółowe osi priorytetowej

Znaczna skala ubóstwa oraz wykluczenia społecznego stanowi jeden z czynników będących barierą rozwoju województwa. Jednocześnie brak skutecznych form wsparcia wobec osób zagrożonych wykluczeniem społecznym, a także ograniczony dostęp tych osób do wysokiej jakości usług społecznych i zdrowotnych, może prowadzić do narastania niekorzystnych zjawisk w regionie.

Mając na uwadze powyższe, **głównym celem osi priorytetowej jest wzrost spójności wewnątrzregionalnej w wymiarze społecznym i zdrowotnym.**

3. Fundusz (nazwa i kwota w EUR)	Nazwa Funduszu	Ogółem
	EFS	232 000 000
4. Instytucja zarządzająca	Zarząd Województwa Małopolskiego	

Działanie 9.1 AKTYWNA INTEGRACJA		
5. Nazwa działania/ poddziałania	<p>Celem działania jest aktywne włączenie osób zagrożonych ubóstwem lub wykluczeniem społecznym, poprzez poprawę oraz wzmocnienie ich szans na zatrudnienie.</p> <p>Interwencja ukierunkowana będzie przede wszystkim na realizację programów aktywizacji społecznej / zawodowej dla osób zagrożonych ubóstwem lub wykluczeniem społecznym oraz ich otoczenia, z wykorzystaniem różnorodnych instrumentów aktywizacji edukacyjnej, zawodowej lub społecznej. Mając na uwadze bardzo duże zróżnicowanie grupy docelowej, duży nacisk zostanie położony na kompleksowość wsparcia oraz dostosowanie go w jak największym stopniu do zdiagnozowanych potrzeb i predyspozycji poszczególnych osób.</p> <p>Bardzo ważnym elementem będzie objęcie wsparciem otoczenia osób zagrożonych ubóstwem lub wykluczeniem społecznym, co wpłynie na zwiększenie skuteczności podejmowanych działań.</p> <p>W celu zwiększenia efektywności i kompleksowości oferowanego wsparcia istotne będzie także położenie dużego nacisku na współpracę różnych podmiotów działających na rzecz włączenia społecznego i zwalczania ubóstwa, w szczególności instytucji rynku pracy, jednostek pomocy społecznej, kuratorskiej służby sądowej, organizacji pozarządowych oraz podmiotów ekonomii społecznej.</p>	
	Poddziałanie 9.1.1	<p>AKTYWNA INTEGRACJA – PROJEKTY KONKURSOWE WYŁĄCZNIE DLA OPS/PCPR</p> <p>W ramach poddziałania przewiduje się realizację kompleksowych programów na rzecz aktywizacji społecznej i zawodowej osób zagrożonych ubóstwem lub wykluczeniem społecznym. W programach tych możliwe będzie wykorzystanie szerokiego katalogu instrumentów aktywizacji o charakterze społecznym, zawodowym, czy edukacyjnym, których dobór będzie uzależniony od indywidualnych potrzeb osób i rodzin objętych wsparciem, takich jak:</p> <ol style="list-style-type: none"> 1. identyfikacja indywidualnych potrzeb oraz potencjałów uczestnika; 2. usługi aktywnej integracji, w tym: <ol style="list-style-type: none"> a) praca socjalna; b) inicjatywy przygotowujące do podjęcia zatrudnienia np. staże, praktyki zawodowe, wolontariat; c) usługi asystenta osoby bezdomnej w procesie wychodzenia z bezdomności, asystenta osoby opuszającej zakład karny w

		<p>procesie reintegracji, opiekuna usamodzielnienia, asystenta rodziny;</p> <ul style="list-style-type: none"> d) subsydiowane zatrudnienie, zajęcia reintegracji zawodowej u pracodawcy; e) zatrudnienie wspierane, wspomagane, usługi trenera zatrudnienia wspieranego oraz inne usługi ułatwiające adaptację pracownika w środowisku pracy; f) poradnictwo psychologiczne i psychospołeczne; g) trening kompetencji i umiejętności społecznych; h) poradnictwo zawodowe i pośrednictwo pracy; i) kursy i szkolenia umożliwiające nabycie, podniesienie lub zmianę kwalifikacji; j) usługi towarzyszące procesowi usamodzielniania wychowanków pieczy zastępczej; k) oddziaływanie na uczestników oraz otoczenie osób zagrożonych ubóstwem lub wykluczeniem społecznym wzmocniające lub odbudowujące naturalne systemy wsparcia, takie jak rodzina i lokalna społeczność, obejmujące np.: mediacje, terapie rodzinne, poradnictwo rodzinne;⁵⁶ l) inne narzędzia, metody służące aktywizacji społecznej i zawodowej, wynikające ze zidentyfikowanych potrzeb osób obejmowanych wsparciem (w tym o charakterze zdrowotnym); <p>3. wsparcie służące poprawie dostępu do usług reintegracji zawodowej i społecznej realizowanych przez centra integracji społecznej oraz kluby integracji społecznej, udzielane na stworzenie nowych miejsc reintegracji społecznej i zawodowej w istniejących podmiotach lub poprzez tworzenie nowych podmiotów;</p> <p>4. wsparcie dla rehabilitacji zawodowej i społecznej oraz zatrudnienia w ZAZ, poprzez zwiększenie liczby osób z niepełnosprawnościami zatrudnionych w istniejących ZAZ (z możliwością objęcia tych osób usługami aktywnej integracji) lub wsparcie osób z niepełnosprawnościami dotychczas zatrudnionych w ZAZ nową ofertą w postaci usług aktywnej integracji, ukierunkowaną na przygotowanie tych osób do podjęcia zatrudnienia poza ZAZ: na otwartym rynku pracy lub w przedsiębiorczości społecznej;</p> <p>5. wsparcie rehabilitacji zawodowej i społecznej w ramach WTZ poprzez wsparcie usługami aktywnej integracji nowych osób w istniejących WTZ lub wsparcie dotychczasowych uczestników WTZ nową ofertą w postaci usług aktywnej integracji ukierunkowaną na przygotowanie uczestników WTZ do podjęcia zatrudnienia i ich zatrudnienie: w ZAZ, na otwartym lub chronionym rynku pracy lub w przedsiębiorczości społecznej;</p> <p>6. usługi społeczne⁵⁷:</p> <ul style="list-style-type: none"> a) wsparcie służące poprawie dostępu do mieszkań wspomaganych poprzez tworzenie miejsc w nowo utworzonych lub istniejących mieszkaniach wspomaganych;⁵⁸ b) usługi asystenckie świadczone przez asystentów na rzecz osób z niepełnosprawnościami lub rodzin z dziećmi z niepełnosprawnościami;
--	--	--

⁵⁶ Przykładowo poprzez realizację programu aktywności lokalnej

⁵⁷ O ile są one niezbędne dla zapewnienia indywidualizacji i kompleksowości wsparcia dla konkretnej osoby czy rodziny i przyczyniają się do realizacji celów aktywnej integracji.

⁵⁸ W przypadku realizacji przez OPS/PCPR wsparcia służącego poprawie dostępu do mieszkań wspomaganych, realizowane jest ono w postaci mieszkania chronionego, o którym mowa w ustawie z dnia 12 marca 2004 r. o pomocy społecznej.

		<p>c) usługi wspierania rodziny i systemu pieczy zastępczej⁵⁹.</p> <p>Szczegółowy zakres zadań beneficjenta oraz zasady realizacji przez niego wsparcia ujęte zostaną w wytycznych programowych lub regulaminie konkursu, które zostaną opracowane na podstawie wytycznych ministra właściwego ds. rozwoju regionalnego.</p>
	<p>Poddziałanie 9.1.2</p>	<p>AKTYWNA INTEGRACJA – PROJEKTY KONKURSOWE</p> <p>W ramach poddziałania przewiduje się realizację kompleksowych programów na rzecz aktywizacji społecznej i zawodowej osób zagrożonych ubóstwem lub wykluczeniem społecznym. W programach tych możliwe będzie wykorzystanie szerokiego katalogu instrumentów aktywizacji o charakterze społecznym, zawodowym, czy edukacyjnym, których dobór będzie uzależniony od indywidualnych potrzeb osób i rodzin objętych wsparciem, takich jak:</p> <ol style="list-style-type: none"> 1. identyfikacja indywidualnych potrzeb oraz potencjałów uczestnika; 2. usługi aktywnej integracji, w tym: <ol style="list-style-type: none"> a) inicjatywy przygotowujące do podjęcia zatrudnienia np. staże, praktyki zawodowe, wolontariat; b) usługi asystenta osoby bezdomnej w procesie wychodzenia z bezdomności, asystenta osoby opuszającej zakład karny w procesie reintegracji, opiekuna usamodzielnienia, asystenta rodziny; c) subsydiowane zatrudnienie, zajęcia reintegracji zawodowej u pracodawcy; d) zatrudnienie wspierane, wspomagane, usługi trenera zatrudnienia wspieranego oraz inne usługi ułatwiające adaptację pracownika w środowisku pracy; e) poradnictwo psychologiczne i psychospołeczne; f) trening kompetencji i umiejętności społecznych; g) poradnictwo zawodowe i pośrednictwo pracy; h) kursy i szkolenia umożliwiające nabycie, podniesienie lub zmianę kwalifikacji; i) usługi towarzyszące procesowi usamodzielniania wychowanków pieczy zastępczej; j) działania mające na celu usamodzielnienie wychowanków młodzieżowych ośrodków wychowawczych lub młodzieżowych ośrodków socjoterapii; k) oddziaływanie na uczestników oraz otoczenie osób zagrożonych ubóstwem lub wykluczeniem społecznym wzmacniające lub odbudowujące naturalne systemy wsparcia, takie jak rodzina i lokalna społeczność, obejmujące np.: wsparcie osób sprawujących rodzinną pieczę zastępczą, mediacje, terapie rodzinne, poradnictwo rodzinne;⁶⁰ l) inne narzędzia, metody służące aktywizacji społecznej i zawodowej, wynikające ze zidentyfikowanych potrzeb osób obejmowanych wsparciem (w tym o charakterze zdrowotnym). 3. wsparcie służące poprawie dostępu do usług reintegracji zawodowej i społecznej realizowanych przez centra integracji społecznej oraz kluby integracji społecznej, udzielane na stworzenie nowych miejsc reintegracji społecznej i zawodowej w istniejących podmiotach lub poprzez tworzenie nowych podmiotów;

⁵⁹ Z wyłączeniem usług wspierania rodziny w postaci pomocy w opiece i wychowaniu dzieci w formie placówek wsparcia dziennego.

⁶⁰ Przykładowo poprzez realizację programu aktywności lokalnej

		<p>4. wsparcie dla rehabilitacji zawodowej i społecznej oraz zatrudnienia w ZAZ, poprzez zwiększenie liczby osób z niepełnosprawnościami zatrudnionych w istniejących ZAZ (z możliwością objęcia tych osób usługami aktywnej integracji) lub wsparcie osób z niepełnosprawnościami dotychczas zatrudnionych w ZAZ nową ofertą w postaci usług aktywnej integracji, ukierunkowaną na przygotowanie tych osób do podjęcia zatrudnienia poza ZAZ: na otwartym rynku pracy lub w przedsiębiorczości społecznej;</p> <p>5. wsparcie rehabilitacji zawodowej i społecznej w ramach WTZ poprzez wsparcie usługami aktywnej integracji nowych osób w istniejących WTZ lub wsparcie dotychczasowych uczestników WTZ nową ofertą w postaci usług aktywnej integracji ukierunkowaną na przygotowanie uczestników WTZ do podjęcia zatrudnienia i ich zatrudnienie: w ZAZ, na otwartym lub chronionym rynku pracy lub w przedsiębiorczości społecznej;</p> <p>6. usługi społeczne⁶¹:</p> <p>a) wsparcie służące poprawie dostępu do mieszkań wspomaganych poprzez tworzenie miejsc w nowo utworzonych lub istniejących mieszkaniach wspomaganych;</p> <p>b) usługi asystenckie świadczone przez asystentów na rzecz osób z niepełnosprawnościami lub rodzin z dziećmi z niepełnosprawnościami;</p> <p>c) usługi wspierania rodziny i systemu pieczy zastępczej⁶².</p> <p>Szczegółowy zakres zadań beneficjenta oraz zasady realizacji przez niego wsparcia ujęte zostaną w wytycznych programowych lub regulaminie konkursu, które zostaną opracowane na podstawie wytycznych ministra właściwego ds. rozwoju regionalnego.</p>
6. <i>Cel/e szczegółowy/e działania/ poddziałania</i>	Działanie 9.1	Aktywne włączenie osób zagrożonych ubóstwem lub wykluczeniem społecznym, poprzez poprawę oraz wzmocnienie ich szans na zatrudnienie
7. <i>Lista wskaźników rezultatu bezpośredniego</i>	Poddziałanie 9.1.1	<p>Liczba osób zagrożonych ubóstwem lub wykluczeniem społecznym pracujących po opuszczeniu programu (łącznie z pracującymi na własny rachunek)</p> <p>Liczba osób zagrożonych ubóstwem lub wykluczeniem społecznym poszukujących pracy po opuszczeniu programu</p> <p>Liczba osób zagrożonych ubóstwem lub wykluczeniem społecznym, które uzyskały kwalifikacje po opuszczeniu programu</p>
	Poddziałanie 9.1.2	<p>Liczba osób zagrożonych ubóstwem lub wykluczeniem społecznym pracujących po opuszczeniu programu (łącznie z pracującymi na własny rachunek)</p> <p>Liczba osób zagrożonych ubóstwem lub wykluczeniem społecznym poszukujących pracy po opuszczeniu programu</p> <p>Liczba osób zagrożonych ubóstwem lub wykluczeniem społecznym, które uzyskały kwalifikacje po opuszczeniu programu</p>
8. <i>Lista wskaźników produktu</i>	Poddziałanie 9.1.1	<p>Liczba osób zagrożonych ubóstwem lub wykluczeniem społecznym objętych wsparciem w programie</p> <p>(C) Liczba osób z niepełnosprawnościami objętych wsparciem w programie</p>
	Poddziałanie 9.1.2	<p>Liczba osób zagrożonych ubóstwem lub wykluczeniem społecznym objętych wsparciem w programie</p> <p>(C) Liczba osób z niepełnosprawnościami objętych wsparciem w programie</p>

⁶¹ O ile są one niezbędne dla zapewnienia indywidualizacji i kompleksowości wsparcia dla konkretnej osoby czy rodziny i przyczyniają się do realizacji celów aktywnej integracji.

⁶² Z wyłączeniem usług wspierania rodziny w postaci pomocy w opiece i wychowaniu dzieci w formie placówek wsparcia dziennego.

9. Typy projektów	Poddziałanie 9.1.1	AKTYWNA INTEGRACJA – PROJEKTY KONKURSOWE WYŁĄCZNIE DLA OPS/PCPR A. realizowane przez ośrodki pomocy społecznej i powiatowe centra pomocy rodzinie, kompleksowe programy na rzecz aktywizacji społecznej i zawodowej osób zagrożonych ubóstwem lub wykluczeniem społecznym oraz ich otoczenia
	Poddziałanie 9.1.2	AKTYWNA INTEGRACJA – PROJEKTY KONKURSOWE A. kompleksowe programy na rzecz aktywizacji społecznej i zawodowej osób zagrożonych ubóstwem lub wykluczeniem społecznym oraz ich otoczenia
10. Typ beneficjenta	Poddziałanie 9.1.1	<ul style="list-style-type: none"> • ośrodki pomocy społecznej • powiatowe centra pomocy rodzinie • inne podmioty z wyłączeniem osób fizycznych (nie dotyczy osób prowadzących działalność gospodarczą lub oświatową na podstawie przepisów odrębnych) – wyłącznie jako partner ośrodka pomocy społecznej lub powiatowego centrum pomocy rodzinie
	Poddziałanie 9.1.2	<p>Podmioty posiadające doświadczenie w prowadzeniu działań na rzecz włączenia społecznego, należące do poniższego katalogu⁶³:</p> <ul style="list-style-type: none"> • organizacje pozarządowe • podmioty ekonomii społecznej • kościoły i związki wyznaniowe oraz osoby prawne kościołów i związków wyznaniowych • jednostki samorządu terytorialnego, ich związki i stowarzyszenia • jednostki organizacyjne JST posiadające osobowość prawną • przedsiębiorcy • ochotnicze hufce pracy
11. Grupa docelowa/ ostateczni odbiorcy wsparcia	Działanie 9.1	<ul style="list-style-type: none"> • osoby lub rodziny zagrożone ubóstwem lub wykluczeniem społecznym, które w pierwszej kolejności wymagają aktywizacji społecznej, w tym w szczególności: <ul style="list-style-type: none"> – osoby doświadczające wielokrotnego wykluczenia społecznego, – osoby korzystające z Programu Operacyjnego Pomoc Żywnościowa, • środowiska zagrożone ubóstwem lub wykluczeniem społecznym, w szczególności społeczności lokalne na obszarach zdegradowanych objętych rewitalizacją, • otoczenie osób zagrożonych ubóstwem lub wykluczeniem społecznym.
12. Instytucja pośrednicząca (jeśli dotyczy)	Działanie 9.1	Małopolskie Centrum Przedsiębiorczości
13. Instytucja wdrażająca (jeśli dotyczy)	Działanie 9.1	nie dotyczy
14. Kategoria(e) regionu(ów) wraz z przypisaniem kwot UE (EUR)	Działanie 9.1	100 000 000
	Poddziałanie 9.1.1	59 500 000
	Poddziałanie 9.1.2	40 500 000
15. Mechanizmy powiązania interwencji z innymi działaniami/ poddziałaniami w ramach PO lub z innymi PO (jeśli dotyczy)	Działanie 9.1	W odniesieniu do działania 11.1, na projekty finansowane ze środków EFS, które zostaną uzgodnione z IZ RPO w programach rewitalizacji, w konkursach w odpowiednich działaniach i poddziałaniach zostaną zastosowane kryteria premiujące dla przedsięwzięć rewitalizacyjnych.

⁶³ Z wyłączeniem ośrodków pomocy społecznej oraz powiatowych centrów pomocy rodzinie.

16. Instrumenty terytorialne (jeśli dotyczy)	Działanie 9.1	nie dotyczy
17. Tryb(y) wyboru projektów oraz wskazanie podmiotu odpowiedzialnego za nabór i ocenę wniosków oraz przyjmowanie protestów	Działanie 9.1	tryb konkursowy podmiot odpowiedzialny za nabór i ocenę wniosków: Małopolskie Centrum Przedsiębiorczości podmiot odpowiedzialny za rozpatrywanie protestów: Urząd Marszałkowski Województwa Małopolskiego, Departament Zarządzania Programami Operacyjnymi
18. Limity i ograniczenia w realizacji projektów (jeśli dotyczy)	Działanie 9.1	Główne limity i ograniczenia zostały wskazane w punktach 5, 19-20, 24-28. W odniesieniu do zasad kwalifikowania wydatków oraz katalogu wydatków specyficznych – zgodnie z Podręcznikiem kwalifikowania wydatków objętych dofinansowaniem w ramach Regionalnego Programu Operacyjnego Województwa Małopolskiego na lata 2014-2020.
19. Warunki i planowany zakres stosowania cross-finansingu (%) (jeśli dotyczy)	Działanie 9.1	do 5% finansowania unijnego w projekcie Co do zasady udział finansowania krzyżowego (cross-finansingu) nie przekracza 5% dofinansowania ze środków EFS w ramach projektu. W uzasadnionych przypadkach właściwa instytucja może wyrazić zgodę na zwiększenie powyższego limitu w ramach danego projektu.
20. Dopuszczalna maksymalna wartość zakupionych środków trwałych jako % wydatków kwalifikowalnych	Działanie 9.1	Wartość wydatków poniesionych na zakup środków trwałych oraz wydatków w ramach finansowania krzyżowego (cross-finansingu) nie może łącznie w projekcie przekroczyć 15% finansowania unijnego.
21. Warunki uwzględniania dochodu w projekcie (jeśli dotyczy)	Działanie 9.1	W przypadku projektów należących do kategorii projektów generujących dochód w trakcie wdrażania koszty kwalifikowalne projektu zostaną pomniejszone o powyższy dochód na podstawie art. 65 ust. 8 rozporządzenia Parlamentu Europejskiego i Rady (UE) nr 1303/2013 z dnia 17 grudnia 2013 r.
22. Warunki stosowania uproszczonych form rozliczania wydatków i planowany zakres systemu zaliczek	Działanie 9.1	Warunki stosowania uproszczonych form rozliczania wydatków – zgodnie z Podręcznikiem kwalifikowania wydatków objętych dofinansowaniem w ramach Regionalnego Programu Operacyjnego Województwa Małopolskiego na lata 2014-2020. W ramach działania planuje się system zaliczek.
23. Pomoc publiczna i pomoc de minimis (rodzaj i przeznaczenie pomocy, unijna lub krajowa podstawa prawna)	Działanie 9.1	Z uwagi na charakter oraz zasady wspierania interwencji – przewiduje się, że wsparcie udzielane w ramach działania może stanowić pomoc państwa, w szczególności: pomoc publiczna na subsydiowanie zatrudnienia, pomoc de minimis. Podstawę prawną udzielania pomocy stanowi w szczególności: <ul style="list-style-type: none"> Rozporządzenie Ministra Infrastruktury i Rozwoju z dn. 2 lipca 2015 r. w sprawie udzielania pomocy de minimis oraz pomocy publicznej w ramach programów operacyjnych finansowanych z Europejskiego Funduszu Społecznego na lata 2014-2020. W przypadku projektów kwalifikujących się do objęcia pomocą publiczną lub pomocą de minimis – wsparcie udzielane będzie zgodnie z właściwymi przepisami prawa dotyczącymi zasad udzielania tej pomocy, obowiązującymi na dzień udzielania wsparcia.
24. Maksymalny % poziom dofinansowania UE wydatków kwalifikowalnych na poziomie projektu (jeśli dotyczy)	Działanie 9.1	85% W przypadku projektów objętych pomocą publiczną lub pomocą de minimis poziom dofinansowania wynikać będzie z przepisów prawnych obowiązujących na dzień udzielania wsparcia, w tym w szczególności rozporządzeń wydanych przez ministra właściwego do spraw rozwoju regionalnego z zastrzeżeniem, że poziom dofinansowania nie przekroczy maksymalnego % poziomu dofinansowania UE wydatków kwalifikowanych na poziomie projektu określonego w niniejszym punkcie.

25. Maksymalny % poziom dofinansowania całkowitego wydatków kwalifikowalnych na poziomie projektu (środki UE + ewentualne współfinansowanie z budżetu państwa lub innych źródeł przyznawane beneficjentowi przez właściwą instytucję) (jeśli dotyczy)	Poddziałanie 9.1.1	85%
	Poddziałanie 9.1.2	95%
26. Minimalny wkład własny beneficjenta jako % wydatków kwalifikowalnych	Poddziałanie 9.1.1	15%
	Poddziałanie 9.1.2	5%
27. Minimalna i maksymalna wartość projektu (PLN)(jeśli dotyczy)	Działanie 9.1	minimalna wartość projektu: 50 000 PLN
28. Minimalna i maksymalna wartość wydatków kwalifikowalnych projektu (PLN) (jeśli dotyczy)	Działanie 9.1	nie dotyczy
29. Kwota alokacji UE na instrumenty finansowe (EUR) (jeśli dotyczy)	Działanie 9.1	nie dotyczy
30. Mechanizm wdrażania instrumentów finansowych	Działanie 9.1	nie dotyczy
31. Rodzaj wsparcia instrumentów finansowych oraz najważniejsze warunki przyznawania	Działanie 9.1	nie dotyczy
32. Katalog ostatecznych odbiorców instrumentów finansowych	Działanie 9.1	nie dotyczy

Działanie 9.2 USŁUGI SPOŁECZNE I ZDROWOTNE	
5. Nazwa działania/ poddziałania	<p>Głównym celem działania jest większa dostępność usług społecznych i zdrowotnych w regionie.</p> <p>Planowane interwencje koncentrować się będą w dużym stopniu na działaniach prewencyjno-profilaktycznych (skierowanych w szczególności do dzieci i młodzieży oraz rodzin zagrożonych dysfunkcją lub przeżywających trudności w pełnieniu funkcji opiekuńczo-wychowawczych), będących skutecznym narzędziem zapobiegającym wykluczeniu społecznemu. Jednocześnie podejmowane będą działania mające na celu zapewnienie specjalistycznego wsparcia dla osób i rodzin dotkniętych kryzysem (m.in. poprzez rozwój oferty usług świadczonych na rzecz tych osób oraz wsparcie dla tworzenia nowych miejsc, w tym noclegowych, w ośrodkach interwencji kryzysowej). Szczególnie istotne będzie również wsparcie inicjatyw zwiększających dostępność oraz jakość usług kierowanych do osób niesamodzielnych oraz ich opiekunów.</p>
	<p style="text-align: center;">USŁUGI SPOŁECZNE I ZDROWOTNE W REGIONIE</p> <p>W ramach poddziałania przewiduje się realizację inicjatyw zwiększających dostępność oraz jakość usług kierowanych do osób niesamodzielnych oraz ich opiekunów, a także działań prewencyjno-profilaktycznych (skierowanych w szczególności do dzieci i młodzieży oraz rodzin zagrożonych dysfunkcją lub przeżywających trudności w pełnieniu funkcji opiekuńczo-wychowawczych).</p> <p>Zakres wsparcia:</p> <p>A. Wsparcie dla tworzenia i/lub działalności wielospecjalistycznych zespołów wczesnej interwencji dla rodzin z dzieckiem niepełnosprawnym lub zagrożonym niepełnosprawnością, w tym kobiet w ciąży spodziewających się narodzin dziecka niepełnosprawnego lub zagrożonego niepełnosprawnością.</p> <p>W ramach ww. typu przewiduje się realizację projektów zapewniających w sposób komplementarny i łączny:</p> <ul style="list-style-type: none"> • kompleksowe, zgodne z zapotrzebowaniem rodziny, działania profilaktyczne, diagnostyczne, leczniczo-rehabilitacyjne i terapeutyczno-edukacyjne, • wsparcie zarówno dzieci niepełnosprawnych, jak i dzieci zagrożonych niepełnosprawnością oraz wykazujących dysfunkcje w rozwoju psychoruchowym i społecznym, • wsparcie rodziców / opiekunów dzieci oraz zdrowego rodzeństwa, zmierzające do osiągnięcia celów działania, • wsparcie świadczone, w razie potrzeby, w miejscu zamieszkania dziecka. <p>Dodatkowo, realizowane będą działania na rzecz wyrównywania jakości usług wczesnej wielospecjalistycznej interwencji dla dzieci niepełnosprawnych i zagrożonych niepełnosprawnością na terenie regionu, obejmujące w szczególności:</p> <ul style="list-style-type: none"> • ułatwianie dostępu do kluczowych specjalistów, • ułatwianie dostępu do wiedzy i edukacji gwarantującej jakość i skuteczność wczesnej interwencji w regionie, • budowę sieci współpracy służb różnych sektorów działających w obszarze wczesnej interwencji w regionie, • monitoring i ewaluację rozwoju usług wczesnej interwencji w regionie. <p>B. Wdrożenie programów zdrowotnych w zakresie wczesnego wykrywania wad rozwojowych i rehabilitacji dzieci niepełnosprawnych oraz zagrożonych niepełnosprawnością. Programy te będą mogły być realizowane na obszarach, na których występuje kumulacja niekorzystnych zjawisk i problemów społecznych.</p>

	<p>C. Wsparcie dla tworzenia i/lub działalności placówek wsparcia dziennego dla dzieci i młodzieży.</p> <p>Zakres udzielanego wsparcia obejmuje następujące działania:</p> <ol style="list-style-type: none"> tworzenie nowych miejsc opieki i wychowania w ramach nowo tworzonych placówek wsparcia dziennego lub wsparcie istniejących placówek wsparcia dziennego, wyłącznie pod warunkiem: <ul style="list-style-type: none"> - zwiększenia liczby miejsc w tych placówkach lub - rozszerzenia oferty wsparcia.⁶⁴ <p>W ramach ww. typu przewiduje się realizację projektów, w ramach których zapewnione jest co najmniej:</p> <ol style="list-style-type: none"> praca z dzieckiem prowadzona w oparciu o indywidualny plan wsparcia, opracowany z uwzględnieniem diagnozy sytuacji problemowej, potencjału, predyspozycji, potrzeb dziecka oraz jego rodziny; równoległa praca z dzieckiem oraz rodzicami/opiekunami; stała współpraca z placówkami oświatowymi, podmiotami leczniczymi oraz innymi instytucjami istotnymi z punktu widzenia wsparcia dzieci i rodzin; funkcjonowanie placówki w sposób adekwatny do potrzeb dzieci i rodzin (np. w dni wolne, weekendy oraz wieczory); oferta usług świadczonych przez placówkę obejmująca: <ul style="list-style-type: none"> • w przypadku placówek prowadzonych w formie opiekuńczej: <ul style="list-style-type: none"> - opiekę i wychowanie, - pomoc w nauce, - organizację czasu wolnego, zabawę i zajęcia sportowe oraz rozwój zainteresowań; • w przypadku placówek prowadzonych w formie specjalistycznej, w szczególności: <ul style="list-style-type: none"> - organizację zajęć socjoterapeutycznych, terapeutycznych, korekcyjnych, kompensacyjnych oraz logopedycznych, - realizację indywidualnych programów korekcyjnych, psychokorekcyjnych i psychoprofilaktycznych; • w przypadku placówek prowadzonych w formie podwórkowej: <ul style="list-style-type: none"> - realizację działań animacyjnych i socjoterapeutycznych. <p>D. Wsparcie projektów z zakresu teleopieki.</p> <p>W ramach ww. typu projektu przewiduje się realizację działań na rzecz rozwoju usług opiekuńczych, w szczególności wykorzystujących nowoczesne technologie informacyjno-komunikacyjne. Celem przedsięwzięć podejmowanych w ramach ww. typu jest zorganizowanie kompleksowego systemu opieki, umożliwiającego osobom niesamodzielnym jak najdłuższe bezpieczne pozostanie w ich środowisku oraz miejscu zamieszkania.</p> <p>W ramach ww. typu przewiduje się realizację projektów, które umożliwią osobom niesamodzielnym bezpieczne funkcjonowanie w ich środowisku oraz miejscu zamieszkania świadczonych w ramach projektu obejmujących przynajmniej:</p>
--	--

⁶⁴ Wsparcie w ramach projektu nie może spowodować:

- zmniejszenia dotychczasowego finansowania usług wsparcia rodziny w formie placówek wsparcia dziennego przez danego beneficjenta;
- zastąpienia środkami projektu dotychczasowego finansowania przez danego beneficjenta usług wsparcia rodziny w formie placówek wsparcia dziennego.

		<ul style="list-style-type: none"> • dostęp do centrum teleopieki, zapewniającego co najmniej możliwość całodobowego przekazania informacji o potrzebie wezwania pomocy w przypadku zagrożenia życia, zdrowia lub bezpieczeństwa osoby niesamodzielnej; • zapewnienie opieki w miejscu zamieszkania (np. sąsiedzkie usługi opiekuńcze, usługi opiekuńcze w miejscu zamieszkania). <p>E. Rozwój opieki długoterminowej, w formach innych niż szpitalne, o ile mieszczą się we wskazanym wykazie dziedzin priorytetowych (tj. onkologii, psychiatrii, geriatry, a także w zakresie dotyczącym chorób układu krążenia, układu oddechowego, układu kostno-stawowo-mięśniowego, opieki nad matką i dzieckiem oraz neurologii), w szczególności w formie usług realizowanych w sposób zdeinstytucjonalizowany.</p> <p>Szczegółowy zakres zadań beneficjenta oraz zasady realizacji przez niego wsparcia ujęte zostaną w wytycznych programowych lub regulaminie konkursu, które zostaną opracowane na podstawie wytycznych ministra właściwego ds. rozwoju regionalnego.</p>
	<p>Poddziałanie 9.2.2</p>	<p>USŁUGI OPIEKUŃCZE ORAZ INTERWENCJA KRYZYSOWA – ZIT</p> <p>W ramach poddziałania przewiduje się realizację inicjatyw zwiększających dostępność oraz jakość usług kierowanych do osób niesamodzielnych oraz ich opiekunów, a także działań mających na celu zapewnienie specjalistycznego wsparcia dla osób i rodzin dotkniętych kryzysem.</p> <p>Zakres wsparcia:</p> <p>A. Działania wspierające opiekunów nieformalnych osób niesamodzielnych, poprzez uruchomienie centrów wsparcia opiekunów, oferujących co najmniej:</p> <ul style="list-style-type: none"> • wsparcie edukacyjno-doradcze opiekunów nieformalnych, obejmujące m.in. grupy wsparcia w określonych kręgach tematycznych (w tym np.: grupy wirtualne i telefoniczne), organizację indywidualnego poradnictwa (w tym psychologicznego) oraz szkoleń i praktyk opiekuńczych (w tym w formach mobilnych/niestacjonarnych), zespołową asystenturę (w formach mobilnych/niestacjonarnych) – pomoc w „zarządzaniu opieką” (usługi „menadżerów opieki”), • działania zwiększające dostęp opiekunów nieformalnych do informacji umożliwiających poruszanie się po różnych systemach wsparcia, dofinansowań, świadczeń itp., ułatwiających opiekę i podnoszących jej jakość, • działania informacyjno – edukacyjne kierowane do kadr różnych systemów związanych z opieką nad osobami niesamodzielnymi, w tym przede wszystkim służby zdrowia i pomocy społecznej, <p>Zakres udzielanego wsparcia może obejmować dodatkowo:</p> <ul style="list-style-type: none"> • usługi „odciążeniowe”/„wytchnieniowe”/„opieki zastępczej”, umożliwiające czasowe całodobowe przebywanie osoby niesamodzielnej pod profesjonalną opieką w przypadku okresowego braku możliwości sprawowania opieki przez jej opiekuna nieformalnego lub potrzeby odpoczynku opiekuna, • ułatwienia w dostępie opiekunów nieformalnych do sprzętu pielęgnacyjnego, rehabilitacyjnego i medycznego w połączeniu z nauką obsługi sprzętu i doradztwem w zakresie jego wykorzystania. <p>B. Wsparcie dla tworzenia i/lub działalności placówek zapewniających dzienną opiekę i aktywizację osób niesamodzielnych oferujących oddziaływania terapeutyczne i inne zapewniające utrzymanie</p>

		<p>optymalnego stanu psychofizycznego, samodzielności i aktywności uczestników i niedopuszczanie do pogłębiania się dysfunkcji, a także edukację osób niesamodzielnych i ich opiekunów nieformalnych. Zakres usług świadczonych w placówce powinien obejmować co najmniej:</p> <ul style="list-style-type: none"> • usługi opiekuńczo – pielęgnacyjne obejmujące co najmniej możliwość dowozu uczestników, możliwość pobytu w miejscu spełniającym odpowiednie warunki lokalowe, gwarantującym prawidłową realizację usług, ciepły posiłek, pomoc w podstawowych czynnościach życiowych oraz opiekę higieniczną w niezbędnym zakresie, • usługi aktywizujące – usprawniające obejmujące m.in. organizację czasu wolnego, udział w zajęciach terapeutycznych, udział w zajęciach podnoszących sprawność psychiczną i fizyczną i aktywizujących do uczestnictwa w życiu społecznym, • usługi wspomagające polegające m.in. na udzielaniu informacji, edukacji, wsparciu i poradnictwie, zarówno dla uczestników, jak i ich opiekunów nieformalnych. <p>C. Wsparcie dla tworzenia i/lub działalności ośrodków interwencji kryzysowej⁶⁵, zapewniających osobom i rodzinom dotkniętym problemami i sytuacjami kryzysowymi kompleksową pomoc w zakresie zmniejszenia prawdopodobieństwa wystąpienia kryzysu, ograniczenia czasu trwania kryzysu i jego negatywnych konsekwencji, przywrócenia równowagi psychospołecznej oraz zapobiegania nawrotom sytuacji kryzysowych.</p> <p>Zakres udzielanego wsparcia może obejmować następujące działania:</p> <p>a) wsparcie na tworzenie nowych ośrodków interwencji kryzysowej</p> <p>Zakres usług interwencji kryzysowej świadczonych przez ośrodek powinien obejmować co najmniej :</p> <ul style="list-style-type: none"> – diagnozę stanu klienta i stopnia zagrożenia jego równowagi psychicznej, zdrowia i życia, – ustalenie planu pomocy i jego realizatorów, – natychmiastowe udzielenie specjalistycznej, interdyscyplinarnej pomocy mającej na celu przywrócenie równowagi psychospołecznej (w szczególności pomocy prawnej, psychologicznej, pedagogicznej, poradnictwa socjalnego), – zapewnienie dostępu do miejsc czasowego schronienia w sytuacji zagrożenia zdrowia lub życia wynikającej z kryzysu psychospołecznego, – profilaktykę kryzysu: działania pre-interwencyjne, w tym działania informacyjne o proponowanej ofercie adresowane do osób i rodzin dotkniętych problemami i sytuacjami kryzysowymi, instytucji i organizacji istotnych dla kompleksowości oferty wsparcia, mieszkańców danego terenu, – działania post-interwencyjne: działania wzmacniające i wspierające osoby i rodziny dotknięte problemami i sytuacjami kryzysowymi. <p>b) wsparcie na rozwój istniejących ośrodków interwencji kryzysowej, wyłącznie pod warunkiem dorównania do standardu określonego dla nowych ośrodków interwencji kryzysowej w pkt a), a w</p>
--	--	--

⁶⁵ Wsparcie w zakresie interwencji kryzysowej jest realizowane zgodnie z ustawą z dnia 12 marca 2004 r. o pomocy społecznej.

		<p>przypadku ośrodków spełniających ten standard, wyłącznie pod warunkiem rozszerzenia oferty usług świadczonych przez dany ośrodek lub zwiększenia liczby osób obejmowanych wsparciem w ramach danego ośrodka⁶⁶.</p> <p>W przypadku projektów przewidujących wsparcie na tworzenie nowych ośrodków interwencji kryzysowej lub tworzenie miejsc czasowego schronienia w istniejących ośrodkach interwencji kryzysowej, wymagane będzie zachowanie trwałości ich rezultatów⁶⁷.</p> <p>Szczegółowy zakres zadań beneficjenta oraz zasady realizacji przez niego wsparcia ujęte zostaną w wytycznych programowych lub regulaminie konkursu, które zostaną opracowane na podstawie wytycznych ministra właściwego ds. rozwoju regionalnego.</p>
	<p>Poddziałanie 9.2.3</p>	<p>USŁUGI OPIEKUŃCZE ORAZ INTERWENCJA KRYZYSOWA – SPR</p> <p>W ramach poddziałania przewiduje się realizację inicjatyw zwiększających dostępność oraz jakość usług kierowanych do osób niesamodzielnych oraz ich opiekunów, a także działań mających na celu zapewnienie specjalistycznego wsparcia dla osób i rodzin dotkniętych kryzysem.</p> <p>Zakres wsparcia:</p> <p>A. Działania wspierające opiekunów nieformalnych osób niesamodzielnych, poprzez uruchomienie centrów wsparcia opiekunów, oferujących co najmniej:</p> <ul style="list-style-type: none"> • wsparcie edukacyjno-doradcze opiekunów nieformalnych, obejmujące m.in. grupy wsparcia w określonych kręgach tematycznych (w tym np.: grupy wirtualne i telefoniczne), organizację indywidualnego poradnictwa (w tym psychologicznego) oraz szkoleń i praktyk opiekuńczych (w tym w formach mobilnych/niestacjonarnych), zespołową asystenturę (w formach mobilnych/niestacjonarnych) – pomoc w „zarządzaniu opieką” (usługi „menadżerów opieki”), • działania zwiększające dostęp opiekunów nieformalnych do informacji umożliwiających poruszanie się po różnych systemach wsparcia, dofinansowań, świadczeń itp., ułatwiających opiekę i podnoszących jej jakość, • działania informacyjno – edukacyjne kierowane do kadr różnych systemów związanych z opieką nad osobami niesamodzielnymi, w tym przede wszystkim służby zdrowia i pomocy społecznej, <p>Zakres udzielanego wsparcia może obejmować dodatkowo:</p> <ul style="list-style-type: none"> • usługi „odciążeniowe”/„wytchnieniowe”/„opieki zastępczej”, umożliwiające czasowe całodobowe przebywanie osoby niesamodzielnej pod profesjonalną opieką w przypadku okresowego braku możliwości sprawowania opieki przez jej opiekuna nieformalnego lub potrzeby odpoczynku opiekuna, • ułatwienia w dostępie opiekunów nieformalnych do sprzętu pielęgnacyjnego, rehabilitacyjnego i medycznego w połączeniu z nauką obsługi sprzętu i doradztwem w zakresie jego wykorzystania. <p>B. Wsparcie dla tworzenia i/lub działalności placówek zapewniających dzienną opiekę i aktywizację osób niesamodzielnych oferujących oddziaływania terapeutyczne i inne zapewniające utrzymanie</p>

⁶⁶ Wsparcie w ramach projektu nie może spowodować:

- zmniejszenia dotychczasowego finansowania usług interwencji kryzysowej przez danego beneficjenta;
- zastąpienia środkami projektu dotychczasowego finansowania przez danego beneficjenta usług interwencji kryzysowej.

⁶⁷ Trwałość jest rozumiana jako instytucjonalna gotowość ośrodków do świadczenia usług interwencji kryzysowej po zakończeniu realizacji projektu, co najmniej przez okres odpowiadający okresowi realizacji projektu.

		<p>optymalnego stanu psychofizycznego, samodzielności i aktywności uczestników i niedopuszczanie do pogłębiania się dysfunkcji, a także edukację osób niesamodzielnych i ich opiekunów nieformalnych. Zakres usług świadczonych w placówce powinien obejmować co najmniej:</p> <ul style="list-style-type: none"> • usługi opiekuńczo – pielęgnacyjne obejmujące co najmniej możliwość dowozu uczestników, możliwość pobytu w miejscu spełniającym odpowiednie warunki lokalowe, gwarantującym prawidłową realizację usług, ciepły posiłek, pomoc w podstawowych czynnościach życiowych oraz opiekę higieniczną w niezbędnym zakresie, • usługi aktywizująco – usprawniające obejmujące m.in. organizację czasu wolnego, udział w zajęciach terapeutycznych, udział w zajęciach podnoszących sprawność psychiczną i fizyczną i aktywizujących do uczestnictwa w życiu społecznym, • usługi wspomagające polegające m.in. na udzielaniu informacji, edukacji, wsparciu i poradnictwu, zarówno dla uczestników, jak i ich opiekunów nieformalnych. <p>C. Wsparcie dla tworzenia i/lub działalności ośrodków interwencji kryzysowej⁶⁸, zapewniających osobom i rodzinom dotkniętym problemami i sytuacjami kryzysowymi kompleksową pomoc w zakresie zmniejszenia prawdopodobieństwa wystąpienia kryzysu, ograniczenia czasu trwania kryzysu i jego negatywnych konsekwencji, przywrócenia równowagi psychospołecznej oraz zapobiegania nawrotom sytuacji kryzysowych.</p> <p>Zakres udzielanego wsparcia może obejmować następujące działania:</p> <p>a) wsparcie na tworzenie nowych ośrodków interwencji kryzysowej</p> <p>Zakres usług interwencji kryzysowej świadczonych przez ośrodek powinien obejmować co najmniej :</p> <ul style="list-style-type: none"> – diagnozę stanu klienta i stopnia zagrożenia jego równowagi psychicznej, zdrowia i życia, – ustalenie planu pomocy i jego realizatorów, – natychmiastowe udzielenie specjalistycznej, interdyscyplinarnej pomocy mającej na celu przywrócenie równowagi psychospołecznej (w szczególności pomocy prawnej, psychologicznej, pedagogicznej, poradnictwa socjalnego), – zapewnienie dostępu do miejsc czasowego schronienia w sytuacji zagrożenia zdrowia lub życia wynikającej z kryzysu psychospołecznego, – profilaktykę kryzysu: działania pre-interwencyjne, w tym działania informacyjne o proponowanej ofercie adresowane do osób i rodzin dotkniętych problemami i sytuacjami kryzysowymi, instytucji i organizacji istotnych dla kompleksowości oferty wsparcia, mieszkańców danego terenu, – działania post-interwencyjne: działania wzmacniające i wspierające osoby i rodziny dotknięte problemami i sytuacjami kryzysowymi. <p>b) wsparcie na rozwój istniejących ośrodków interwencji kryzysowej, wyłącznie pod warunkiem dorównania do standardu określonego dla nowych ośrodków interwencji kryzysowej w pkt a), a w</p>
--	--	---

⁶⁸ Wsparcie w zakresie interwencji kryzysowej jest realizowane zgodnie z ustawą z dnia 12 marca 2004 r. o pomocy społecznej.

		<p>przypadku ośrodków spełniających ten standard, wyłącznie pod warunkiem rozszerzenia oferty usług świadczonych przez dany ośrodek lub zwiększenia liczby osób obejmowanych wsparciem w ramach danego ośrodka⁶⁹.</p> <p>W przypadku projektów przewidujących wsparcie na tworzenie nowych ośrodków interwencji kryzysowej lub tworzenie miejsc czasowego schronienia w istniejących ośrodkach interwencji kryzysowej, wymagane będzie zachowanie trwałości ich rezultatów⁷⁰.</p> <p>Szczegółowy zakres zadań beneficjenta oraz zasady realizacji przez niego wsparcia ujęte zostaną w wytycznych programowych lub regulaminie konkursu, które zostaną opracowane na podstawie wytycznych ministra właściwego ds. rozwoju regionalnego.</p>
6. Cel/e szczegółowy/e działania/ poddziałania	Poddziałanie 9.2.1	Większa dostępność usług społecznych Większa dostępność usług zdrowotnych
	Poddziałanie 9.2.2	Większa dostępność usług społecznych
	Poddziałanie 9.2.3	Większa dostępność usług społecznych
7. Lista wskaźników rezultatu bezpośredniego	Poddziałanie 9.2.1	<p>Liczba wspartych w programie miejsc świadczenia usług społecznych, istniejących po zakończeniu projektu</p> <p>Liczba wspartych w programie miejsc świadczenia usług zdrowotnych, istniejących po zakończeniu projektu</p> <p>Liczba utworzonych w programie miejsc świadczenia usług asystenckich i opiekuńczych istniejących po zakończeniu projektu</p> <p>Liczba utworzonych w programie miejsc świadczenia usług wspierania rodziny i pieczy zastępczej istniejących po zakończeniu projektu</p> <p>Liczba osób zagrożonych ubóstwem lub wykluczeniem społecznym, które opuściły opiekę instytucjonalną na rzecz usług społecznych świadczonych w społeczności lokalnej w programie</p>
	Poddziałanie 9.2.2	<p>Liczba wspartych w programie miejsc świadczenia usług społecznych, istniejących po zakończeniu projektu</p> <p>Liczba osób zagrożonych ubóstwem lub wykluczeniem społecznym poszukujących pracy, uczestniczących w kształceniu lub szkoleniu, zdobywających kwalifikacje, pracujących (łącznie z prowadzącymi działalność na własny rachunek) po opuszczeniu programu</p> <p>Liczba utworzonych w programie miejsc świadczenia usług asystenckich i opiekuńczych istniejących po zakończeniu projektu</p> <p>Liczba osób zagrożonych ubóstwem lub wykluczeniem społecznym, które opuściły opiekę instytucjonalną na rzecz usług społecznych świadczonych w społeczności lokalnej w programie</p>
	Poddziałanie 9.2.3	<p>Liczba wspartych w programie miejsc świadczenia usług społecznych, istniejących po zakończeniu projektu</p> <p>Liczba osób zagrożonych ubóstwem lub wykluczeniem społecznym poszukujących pracy, uczestniczących w kształceniu lub szkoleniu, zdobywających kwalifikacje, pracujących (łącznie z prowadzącymi działalność na własny rachunek) po opuszczeniu programu</p> <p>Liczba utworzonych w programie miejsc świadczenia usług asystenckich i opiekuńczych istniejących po zakończeniu projektu</p>

⁶⁹ Wsparcie w ramach projektu nie może spowodować:

- zmniejszenia dotychczasowego finansowania usług interwencji kryzysowej przez danego beneficjenta;
- zastąpienia środkami projektu dotychczasowego finansowania przez danego beneficjenta usług interwencji kryzysowej.

⁷⁰ Trwałość jest rozumiana jako instytucjonalna gotowość ośrodków do świadczenia usług interwencji kryzysowej po zakończeniu realizacji projektu, co najmniej przez okres odpowiadający okresowi realizacji projektu.

		Liczba osób zagrożonych ubóstwem lub wykluczeniem społecznym, które opuściły opiekę instytucjonalną na rzecz usług społecznych świadczonych w społeczności lokalnej w programie
8. <i>Lista wskaźników produktu</i>	Poddziałanie 9.2.1	Liczba osób zagrożonych ubóstwem lub wykluczeniem społecznym objętych usługami społecznymi świadczonymi w interesie ogólnym w programie Liczba osób zagrożonych ubóstwem lub wykluczeniem społecznym objętych usługami zdrowotnymi w programie Liczba osób zagrożonych ubóstwem lub wykluczeniem społecznym objętych usługami asystenckimi i opiekuńczymi świadczonymi w społeczności lokalnej w programie Liczba osób zagrożonych ubóstwem lub wykluczeniem społecznym objętych usługami wspierania rodziny i pieczy zastępczej w programie
	Poddziałanie 9.2.2	Liczba osób zagrożonych ubóstwem lub wykluczeniem społecznym objętych usługami społecznymi świadczonymi w interesie ogólnym w programie Liczba osób zagrożonych ubóstwem lub wykluczeniem społecznym objętych usługami asystenckimi i opiekuńczymi świadczonymi w społeczności lokalnej w programie
	Poddziałanie 9.2.3	Liczba osób zagrożonych ubóstwem lub wykluczeniem społecznym objętych usługami społecznymi świadczonymi w interesie ogólnym w programie Liczba osób zagrożonych ubóstwem lub wykluczeniem społecznym objętych usługami asystenckimi i opiekuńczymi świadczonymi w społeczności lokalnej w programie
9. <i>Typy projektów</i>	Poddziałanie 9.2.1	USŁUGI SPOŁECZNE I ZDROWOTNE W REGIONIE A. wsparcie dla tworzenia i/lub działalności wielospecjalistycznych zespołów wczesnej interwencji dla rodzin z dzieckiem niepełnosprawnym lub zagrożonym niepełnosprawnością B. wdrożenie programów zdrowotnych ukierunkowanych na rozwiązywanie problemów dzieci i młodzieży C. wsparcie dla tworzenia i/lub działalności placówek wsparcia dziennego dla dzieci i młodzieży D. wsparcie projektów z zakresu teleopieki E. rozwój opieki długoterminowej
	Poddziałanie 9.2.2	USŁUGI OPIEKUŃCZE ORAZ INTERWENCJA KRYZYSOWA – ZIT A. działania wspierające opiekunów nieformalnych osób niesamodzielných B. wsparcie dla tworzenia i/lub działalności placówek zapewniających dzienną opiekę i aktywizację osób niesamodzielných C. wsparcie dla tworzenia i/lub działalności ośrodków interwencji kryzysowej projekty z obszaru objętego strategią ZIT – miejski obszar funkcjonalny Krakowa – Metropolia Krakowska Typy projektów mogą być łączone.
	Poddziałanie 9.2.3	USŁUGI OPIEKUŃCZE ORAZ INTERWENCJA KRYZYSOWA – SPR A. działania wspierające opiekunów nieformalnych osób niesamodzielných B. wsparcie dla tworzenia i/lub działalności placówek zapewniających dzienną opiekę i aktywizację osób niesamodzielných C. wsparcie dla tworzenia i/lub działalności ośrodków interwencji kryzysowej projekty z obszaru objętego SPR Typy projektów mogą być łączone.

10. Typ beneficjenta	Poddziałanie 9.2.1	<p>Typy projektu A, B, C i E:</p> <p>Wszystkie podmioty - z wyłączeniem osób fizycznych (nie dotyczy osób prowadzących działalność gospodarczą lub oświatową na podstawie przepisów odrębnych), w tym w szczególności:</p> <ul style="list-style-type: none"> • jednostki samorządu terytorialnego, ich związki i stowarzyszenia • jednostki organizacyjne JST posiadające osobowość prawną • organizacje pozarządowe • organizacje non-profit • kościoły i związki wyznaniowe oraz osoby prawne kościołów i związków wyznaniowych • podmioty ekonomii społecznej • instytucje publiczne i prywatne świadczące usługi medyczne • przedsiębiorcy <p>Typ projektu D:</p> <ul style="list-style-type: none"> • jednostki samorządu terytorialnego, ich związki i stowarzyszenia • jednostki organizacyjne JST posiadające osobowość prawną • inne podmioty z wyłączeniem osób fizycznych (nie dotyczy osób prowadzących działalność gospodarczą lub oświatową na podstawie przepisów odrębnych) – wyłącznie jako partner
	Poddziałanie 9.2.2	<p>Typ projektu A i B:</p> <p>Wszystkie podmioty – z wyłączeniem osób fizycznych (nie dotyczy osób prowadzących działalność gospodarczą lub oświatową na podstawie przepisów odrębnych), w tym w szczególności:</p> <ul style="list-style-type: none"> • jednostki samorządu terytorialnego, ich związki i stowarzyszenia • jednostki organizacyjne JST posiadające osobowość prawną • organizacje pozarządowe • organizacje non-profit • kościoły i związki wyznaniowe oraz osoby prawne kościołów i związków wyznaniowych • podmioty ekonomii społecznej • przedsiębiorcy • instytucje publiczne i prywatne świadczące usługi społeczne i zdrowotne <p>Typ projektu C:</p> <ul style="list-style-type: none"> • powiaty, w tym miasta na prawach powiatu • organizacje pozarządowe, o których mowa w art. 3 ust. 2 ustawy z dnia 24 kwietnia 2003 r. o działalności pożytku publicznego i o wolontariacie • podmioty wymienione w art. 3 ust. 3 ustawy z dnia 24 kwietnia 2003 r. o działalności pożytku publicznego i o wolontariacie, prowadzące działalność w zakresie pomocy społecznej
	Poddziałanie 9.2.3	<p>Typ projektu A i B:</p> <p>Wszystkie podmioty - z wyłączeniem osób fizycznych (nie dotyczy osób prowadzących działalność gospodarczą lub oświatową na podstawie przepisów odrębnych), w tym w szczególności:</p> <ul style="list-style-type: none"> • jednostki samorządu terytorialnego, ich związki i stowarzyszenia • jednostki organizacyjne JST posiadające osobowość prawną • organizacje pozarządowe • organizacje non-profit • kościoły i związki wyznaniowe oraz osoby prawne kościołów i związków wyznaniowych • podmioty ekonomii społecznej

		<ul style="list-style-type: none"> • przedsiębiorcy • instytucje publiczne i prywatne świadczące usługi społeczne i zdrowotne <p>Typ projektu C:</p> <ul style="list-style-type: none"> • powiaty, w tym miasta na prawach powiatu • organizacje pozarządowe, o których mowa w art. 3 ust. 2 ustawy z dnia 24 kwietnia 2003 r. o działalności pożytku publicznego i o wolontariacie • podmioty wymienione w art. 3 ust. 3 ustawy z dnia 24 kwietnia 2003 r. o działalności pożytku publicznego i o wolontariacie, prowadzące działalność w zakresie pomocy społecznej
11. Grupa docelowa/ ostateczni odbiorcy wsparcia	Poddziałanie 9.2.1	<p>Typ projektu A:</p> <ul style="list-style-type: none"> • rodziny z dzieckiem niepełnosprawnym lub zagrożonym niepełnosprawnością (do czasu podjęcia przez dziecko nauki w szkole), w tym kobiety w ciąży spodziewające się narodzin dziecka niepełnosprawnego lub zagrożonego niepełnosprawnością • podmioty świadczące usługi z zakresu wczesnej interwencji <p>Typ projektu B:</p> <ul style="list-style-type: none"> • dzieci i młodzież w wieku szkolnym (do ukończenia szkoły podstawowej) oraz ich rodziny <p>Typ projektu C:</p> <ul style="list-style-type: none"> • dzieci i młodzież do 18 r. ż. oraz ich rodziny • placówki wsparcia dziennego dla dzieci i młodzieży <p>Typ projektu D:</p> <ul style="list-style-type: none"> • osoby niesamodzielne • opiekunowie nieformalni osób niesamodzielnych <p>Typ projektu E:</p> <ul style="list-style-type: none"> • osoby niesamodzielne • opiekunowie nieformalni osób niesamodzielnych • podmioty lub osoby świadczące usługi z zakresu opieki długoterminowej
	Poddziałanie 9.2.2	<p>Typ projektu A i B⁷¹:</p> <ul style="list-style-type: none"> • osoby niesamodzielne • opiekunowie nieformalni osób niesamodzielnych • podmioty pełniące funkcje centrów wsparcia opiekunów nieformalnych • podmioty zapewniające wsparcie dzienne dla osób niesamodzielnych <p>Typ projektu C:</p> <ul style="list-style-type: none"> • osoby i rodziny dotknięte problemami i sytuacjami kryzysowymi (takimi jak przemoc, konflikty małżeńskie/partnerskie, trudności wychowawcze, uzależnienia, przeciążenie psychicznie i przewlekły stres, wypadki losowe, katastrofy itp.) • ośrodki interwencji kryzysowej
	Poddziałanie 9.2.3	<p>Typ projektu A i B⁷²:</p> <ul style="list-style-type: none"> • osoby niesamodzielne • opiekunowie nieformalni osób niesamodzielnych

⁷¹ W przypadku typu projektu A, każdy projekt zakłada potencjalną możliwość udzielenia wsparcia wszystkim osobom niesamodzielnym i ich opiekunom, tzn. nie ma możliwości skierowania projektu np. jedynie do osób niepełnosprawnych.

⁷² W przypadku typu projektu A, każdy projekt zakłada potencjalną możliwość udzielenia wsparcia wszystkim osobom niesamodzielnym i ich opiekunom, tzn. nie ma możliwości skierowania projektu np. jedynie do osób niepełnosprawnych.

		<ul style="list-style-type: none"> • podmioty pełniące funkcje centrów wsparcia opiekunów nieformalnych • podmioty zapewniające wsparcie dzienne dla osób niesamodzielnych <p>Typ projektu C:</p> <ul style="list-style-type: none"> • osoby i rodziny dotknięte problemami i sytuacjami kryzysowymi (takimi jak przemoc, konflikty małżeńskie/partnerskie, trudności wychowawcze, uzależnienia, przeciążenie psychicznie i przewlekły stres, wypadki losowe, katastrofy itp.) • ośrodki interwencji kryzysowej
12. Instytucja pośrednicząca (jeśli dotyczy)	Działanie 9.2	Małopolskie Centrum Przedsiębiorczości, ponadto w zakresie poddziałania 9.2.2: Związek ZIT – Stowarzyszenie Metropolia Krakowska
13. Instytucja wdrażająca (jeśli dotyczy)	Działanie 9.2	nie dotyczy
14. Kategoria(e) regionu(ów) wraz z przypisaniem kwot UE (EUR)	Działanie 9.2	115 000 000
	Poddziałanie 9.2.1	70 000 000
	Poddziałanie 9.2.2	14 000 000
	Poddziałanie 9.2.3	31 000 000
15. Mechanizmy powiązania interwencji z innymi działaniami/ poddziałaniami w ramach PO lub z innymi PO (jeśli dotyczy)	Działanie 9.2	W odniesieniu do działania 11.1, na projekty finansowane ze środków EFS, które zostaną uzgodnione z IZ RPO w programach rewitalizacji, w konkursach w odpowiednich działaniach i poddziałaniach zostaną zastosowane kryteria premiujące dla przedsięwzięć rewitalizacyjnych.
16. Instrumenty terytorialne (jeśli dotyczy)	Poddziałanie 9.2.1	nie dotyczy
	Poddziałanie 9.2.2	ZIT
	Poddziałanie 9.2.3	SPR
17. Tryb(y) wyboru projektów oraz wskazanie podmiotu odpowiedzialnego za nabór i ocenę wniosków oraz przyjmowanie protestów	Działanie 9.2	tryb konkursowy podmiot odpowiedzialny za nabór i ocenę wniosków: Małopolskie Centrum Przedsiębiorczości ponadto w ramach poddziałania 9.2.2 podmiotem odpowiedzialnym za ocenę w zakresie kryteriów zgodności lub stopnia zgodności ze Strategią ZIT jest Związek ZIT – Stowarzyszenie Metropolia Krakowska. podmiot odpowiedzialny za rozpatrywanie protestów: Urząd Marszałkowski Województwa Małopolskiego, Departament Zarządzania Programami Operacyjnymi
18. Limity i ograniczenia w realizacji projektów (jeśli dotyczy)	Działanie 9.2	Główne limity i ograniczenia zostały wskazane w punktach 5, 19-20, 24-28. W odniesieniu do zasad kwalifikowania wydatków oraz katalogu wydatków specyficznych – zgodnie z Podręcznikiem kwalifikowania wydatków objętych dofinansowaniem w ramach Regionalnego Programu Operacyjnego Województwa Małopolskiego na lata 2014-2020.
19. Warunki i planowany zakres stosowania cross-finansingu (%) (jeśli dotyczy)	Działanie 9.2	do 15% finansowania unijnego w projekcie Co do zasady udział finansowania krzyżowego (cross-finansingu) nie przekracza 15% dofinansowania ze środków EFS w ramach projektu. W uzasadnionych przypadkach właściwa instytucja może wyrazić zgodę na zwiększenie powyższego limitu w ramach danego projektu.
20. Dopuszczalna maksymalna wartość zakupionych środków trwałych	Działanie 9.2	Wartość wydatków poniesionych na zakup środków trwałych oraz wydatków w ramach finansowania krzyżowego (cross-finansingu) nie może łącznie w projekcie przekroczyć 40% finansowania unijnego.

<i>jako % wydatków kwalifikowalnych</i>		
21. <i>Warunki uwzględnienia dochodu w projekcie (jeśli dotyczy)</i>	Działanie 9.2	W przypadku projektów należących do kategorii projektów generujących dochód w trakcie wdrażania koszty kwalifikowalne projektu zostaną pomniejszone o powyższy dochód na podstawie art. 65 ust. 8 rozporządzenia Parlamentu Europejskiego i Rady (UE) nr 1303/2013 z dnia 17 grudnia 2013 r.
22. <i>Warunki stosowania uproszczonych form rozliczania wydatków i planowany zakres systemu zaliczek</i>	Działanie 9.2	Warunki stosowania uproszczonych form rozliczania wydatków – zgodnie z Podręcznikiem kwalifikowania wydatków objętych dofinansowaniem w ramach Regionalnego Programu Operacyjnego Województwa Małopolskiego na lata 2014-2020. W ramach działania planuje się stosowanie systemu zaliczek.
23. <i>Pomoc publiczna i pomoc de minimis (rodzaj i przeznaczenie pomocy, unijna lub krajowa podstawa prawna)</i>	Działanie 9.2	Z uwagi na charakter oraz zasady wspierania interwencji – przewiduje się, że wsparcie udzielane w ramach działania może stanowić pomoc państwa, w szczególności pomoc de minimis . Podstawę prawną udzielania pomocy stanowi w szczególności: <ul style="list-style-type: none"> • Rozporządzenie Ministra Infrastruktury i Rozwoju z dn. 2 lipca 2015 r. w sprawie udzielania pomocy de minimis oraz pomocy publicznej w ramach programów operacyjnych finansowanych z Europejskiego Funduszu Społecznego na lata 2014-2020. W przypadku projektów kwalifikujących się do objęcia pomocą publiczną lub pomocą <i>de minimis</i> – wsparcie udzielane będzie zgodnie z właściwymi przepisami prawa dotyczącymi zasad udzielania tej pomocy, obowiązującymi na dzień udzielania wsparcia.
24. <i>Maksymalny % poziom dofinansowania UE wydatków kwalifikowalnych na poziomie projektu (jeśli dotyczy)</i>	Działanie 9.2	85% W przypadku projektów objętych pomocą publiczną lub pomocą <i>de minimis</i> poziom dofinansowania wynikać będzie z przepisów prawnych obowiązujących na dzień udzielania wsparcia, w tym w szczególności rozporządzeń wydanych przez ministra właściwego do spraw rozwoju regionalnego z zastrzeżeniem, że poziom dofinansowania nie przekroczy maksymalnego % poziomu dofinansowania UE wydatków kwalifikowanych na poziomie projektu określonego w niniejszym punkcie.
25. <i>Maksymalny % poziom dofinansowania całkowitego wydatków kwalifikowalnych na poziomie projektu (środki UE + ewentualne współfinansowanie z budżetu państwa lub innych źródeł przyznawane beneficjentowi przez właściwą instytucję) (jeśli dotyczy)</i>	Działanie 9.2	92,7%
26. <i>Minimalny wkład własny beneficjenta jako % wydatków kwalifikowanych</i>	Działanie 9.2	7,3%
27. <i>Minimalna i maksymalna wartość projektu (PLN) (jeśli dotyczy)</i>	Działanie 9.2	minimalna wartość projektu: 50 000 PLN
28. <i>Minimalna i maksymalna wartość wydatków kwalifikowalnych</i>	Działanie 9.2	nie dotyczy

<i>projektu (PLN) (jeśli dotyczy)</i>		
29. Kwota alokacji UE na instrumenty finansowe (EUR) (jeśli dotyczy)	Działanie 9.2	nie dotyczy
30. Mechanizm wdrażania instrumentów finansowych	Działanie 9.2	nie dotyczy
31. Rodzaj wsparcia instrumentów finansowych oraz najważniejsze warunki przyznawania	Działanie 9.2	nie dotyczy
32. Katalog ostatecznych odbiorców instrumentów finansowych	Działanie 9.2	nie dotyczy

Działanie 9.3 WSPARCIE EKONOMII SPOŁECZNEJ	
5. Nazwa działania/ poddziałania	<p>Głównym celem działania jest wyższy poziom zatrudnienia w sektorze ekonomii społecznej.</p> <p>Jednym z elementów systemu wsparcia osób zagrożonych ubóstwem lub wykluczeniem społecznym jest rozwijający się sektor ekonomii społecznej, który zarówno stwarza szanse na aktywizację, usamodzielnienie oraz integrację osób znajdujących się w trudnej sytuacji społeczno-zawodowej, jak również może dostarczać usługi użyteczności publicznej lub usługi deficytowe w społecznościach lokalnych (np. w zakresie opieki nad osobami niesamodzielnymi). Mając na uwadze duży potencjał podmiotów ekonomii społecznej, a jednocześnie zdiagnozowane w regionie bariery utrudniające jego pełne wykorzystanie, konieczne jest zapewnienie kompleksowej oferty wsparcia dla tego sektora.</p> <p>W ramach działania przewidziano przede wszystkim realizację przez ośrodki wsparcia ekonomii społecznej (OWES) przedsięwzięć wspierających rozwój ekonomii społecznej, obejmujących wszystkie poniższe typy usług⁷³:</p> <ol style="list-style-type: none"> 1. usługi animacji lokalnej, obejmujące m.in. działania o charakterze animacyjnym, umożliwiające tworzenie podmiotów obywatelskich i wsparcie dla ich rozwoju, budowę i wsparcie partnerstw na rzecz rozwoju ekonomii społecznej oraz partycypacji społecznej, działania mające na celu wyszukiwanie, przygotowanie oraz wspieranie liderów i animatorów lokalnych; 2. usługi rozwoju ekonomii społecznej, obejmujące: <ol style="list-style-type: none"> a) usługi polegające na podnoszeniu wiedzy i rozwijaniu umiejętności potrzebnych do założenia, prowadzenia i rozwijania przedsiębiorstwa społecznego, w szczególności związanych ze sferą ekonomiczną funkcjonowania przedsiębiorstwa społecznego (np. szkolenia, warsztaty, doradztwo, mentoring, coaching, tutoring, współpraca, wizyty studyjne, wsparcie motywacyjne (psychologiczne), doradztwo zawodowe), b) usługi polegające na dostarczaniu i rozwijaniu kompetencji i kwalifikacji zawodowych potrzebnych do pracy w przedsiębiorstwie społecznym; c) przyznanie środków finansowych na utworzenie miejsca pracy w przedsiębiorstwie społecznym⁷⁴, d) wsparcie pomostowe dla przedsiębiorstw społecznych utworzonych w ramach projektu, świadczone w formie finansowej⁷⁵ lub w zindywidualizowanej formie usług wskazanych w punktach a) i b); e) inne działania mające na celu inicjowanie tworzenia nowych podmiotów ekonomii społecznej; 3. usługi wsparcia istniejących podmiotów ekonomii społecznej, obejmujące m.in. doradztwo prawne, biznesowe, finansowe, szkolenia i warsztaty, mentoring, coaching, tutoring, wizyty studyjne, wsparcie dla usług oferowanych przez podmioty ekonomii społecznej⁷⁶. <p>Zakłada się, iż w każdym subregionie funkcjonował będzie OWES, świadczący kompleksowo wszystkie ww. typy usług wsparcia ekonomii społecznej. Warunkiem pełnienia przez daną instytucję funkcji OWES jest uzyskanie akredytacji dla prowadzenia usług wsparcia ekonomii społecznej.</p>

⁷³ Projekty te stanowią projekty grantowe, o których mowa w art. 35 i art. 36 Ustawy z dnia 11 lipca 2014 r. o zasadach realizacji programów w zakresie polityki spójności finansowanych w perspektywie finansowej 2014-2020 (Dz. U. z 2014 r., poz. 1146 z późn. zm.), w części dotyczącej przyznania środków finansowych na utworzenie miejsca pracy w przedsiębiorstwie społecznym, wsparcia pomostowego dla przedsiębiorstw społecznych utworzonych w ramach projektu świadczonego w formie finansowej oraz wsparcia finansowego dla lokalnych inicjatyw w obszarze ekonomii społecznej.

⁷⁴ Maksymalna kwota dotacji na stworzenie jednego miejsca pracy w przedsiębiorstwie społecznym stanowi 6-krotność przeciętnego wynagrodzenia, przy czym maksymalna kwota dotacji dla jednego podmiotu stanowi 30-krotność przeciętnego wynagrodzenia. Beneficjent jest zobowiązany do zapewnienia trwałości utworzonych miejsc pracy przez okres co najmniej 12 miesięcy od dnia przyznania dotacji lub utworzenia stanowiska pracy, o ile ten termin jest późniejszy niż termin przyznania dotacji.

⁷⁵ Wsparcie pomostowe w formie finansowej jest świadczone przez okres nie krótszy niż 6 miesięcy i nie dłuższy niż 12 miesięcy i jest przyznawane miesięcznie w wysokości niezbędnej do sfinansowania podstawowych kosztów funkcjonowania przedsiębiorstwa społecznego w początkowym okresie działania, jednak nie większej niż zwielokrotniona o liczbę utworzonych miejsc pracy kwota minimalnego wynagrodzenia w rozumieniu przepisów o minimalnym wynagrodzeniu za pracę.

⁷⁶ Wsparcie finansowe w wysokości do 10 000 PLN dla lokalnych inicjatyw w obszarze ekonomii społecznej.

Ponadto, w ramach działania przewiduje się realizację projektu regionalnego w zakresie koordynacji rozwoju ekonomii społecznej w regionie, w ramach którego mogą być wspierane wyłącznie następujące działania:

- tworzenie regionalnych sieci współpracy OWES działających w regionie, w tym w szczególności poprzez organizowanie regionalnych spotkań sieciujących dla OWES, umożliwiających wymianę informacji pomiędzy ośrodkami na temat podejmowanych działań, postępów i problemów w realizacji wsparcia, stosowanych rozwiązaniach i metodach pracy itp., a także agregowanie informacji na temat działalności OWES i wyników ich pracy na poziomie całego regionu oraz uspołnianie i synchronizowanie tych działań w regionie. Wspieranie działań OWES nakierowanych na jednostki samorządu terytorialnego,
- tworzenie regionalnych sieci podmiotów ekonomii społecznej (klastry, franczyzy) oraz włączanie podmiotów ekonomii społecznej w istniejące na poziomie regionalnym organizacje branżowe (sieci, klastry),
- tworzenie regionalnych sieci kooperacji podmiotów ekonomii społecznej o charakterze reintegracyjnym (CIS, KIS, ZAZ, WTZ), mających umożliwić wzajemne uczenie się i wymianę informacji oraz wsparcie tych podmiotów w osiąganiu standardów usług,
- inicjowanie współpracy jednostek systemu pomocy społecznej, podmiotów ekonomii społecznej o charakterze reintegracyjnym, OWES dla zwiększenia synergii działań podejmowanych przez te podmioty w procesie aktywizacji osób zagrożonych ubóstwem lub wykluczeniem społecznym i wzrostu zatrudnienia w sektorze ekonomii społecznej m.in. w celu zapewnienia ciągłości procesu reintegracyjnego, a także współpracy ww. podmiotów z innymi podmiotami takimi jak szkoły, uczelnie wyższe, instytucje rynku pracy, przedsiębiorstwa) m.in. w celu upowszechniania idei ekonomii społecznej wśród uczniów i studentów oraz w celu zwiększenia liczby staży i praktyk w podmiotach ekonomii społecznej czy też w typowych przedsiębiorstwach,
- budowanie powiązań pomiędzy nauką, biznesem i ekonomią społeczną na poziomie regionalnym (spotkania, warsztaty, doradztwo, wymiana informacji) w celu nawiązania stałej współpracy,
- organizacja przedsięwzięć służących zwiększaniu widoczności podmiotów ekonomii społecznej jako dostawców produktów i usług oraz wspieranie sprzedaży produktów i usług świadczonych przez podmioty ekonomii społecznej na poziomie regionalnym (np. targi ekonomii społecznej, sprzedaż produktów i usług podmiotów ekonomii społecznej za pomocą jednego regionalnego portalu),
- współpraca z jednostkami samorządu terytorialnego i innymi podmiotami lokalnymi, w szczególności podmiotami ekonomii społecznej, w zakresie tworzenia lokalnych planów rozwoju ekonomii społecznej (spotkania, wymiana informacji, dobre praktyki, doradztwo), stosowania klauzul społecznych/społecznie odpowiedzialnych zamówień publicznych, zlecania zadań podmiotom ekonomii społecznej,
- wspieranie realizacji przez podmioty ekonomii społecznej usług użyteczności publicznej i współpraca z OWES w tym zakresie,
- zapewnienie funkcjonowania regionalnego komitetu do spraw ekonomii społecznej, o którym mowa w KPRES, i organizowanie jego prac oraz tworzenie możliwości współpracy kluczowych interesariuszy w zakresie kreowania rozwoju ekonomii społecznej w regionie,
- wyznaczanie kierunków rozwoju ekonomii społecznej, aktualizacja regionalnego wieloletniego planu rozwoju ekonomii społecznej oraz analiza i koordynacja jego wdrażania,
- reprezentowanie interesów sektora ekonomii społecznej na poziomie regionalnym oraz włączenie ekonomii społecznej do strategii rozwoju województwa w obszarach związanych z rynkiem pracy, integracją społeczną, rozwojem przedsiębiorczości oraz innowacji, rozwojem usług użyteczności publicznej oraz innymi priorytetami, w ramach których jest możliwy regionalny rozwój ekonomii społecznej.

Szczegółowy zakres zadań beneficjenta oraz zasady realizacji przez niego wsparcia ujęte zostaną w wytycznych programowych, regulaminie konkursu lub dokumentacji dotyczącej wyboru projektu w trybie pozakonkursowym, które zostaną opracowane na podstawie wytycznych ministra właściwego ds. rozwoju regionalnego.

6. <i>Cel/e szczegółowy/e działania/ poddziałania</i>	Działanie 9.3	Powstanie 600 nowych miejsc pracy w przedsiębiorstwach społecznych
7. <i>Lista wskaźników rezultatu bezpośredniego</i>	Działanie 9.3	Liczba miejsc pracy utworzonych w przedsiębiorstwach społecznych Liczba osób zagrożonych ubóstwem lub wykluczeniem społecznym pracujących po opuszczeniu programu (łącznie z pracującymi na własny rachunek)
8. <i>Lista wskaźników produktu</i>	Działanie 9.3	Liczba podmiotów ekonomii społecznej objętych wsparciem Liczba osób zagrożonych ubóstwem lub wykluczeniem społecznym objętych wsparciem w programie
9. <i>Typy projektów</i>	Działanie 9.3	WSPARCIE EKONOMII SPOŁECZNEJ A. działania wspierające rozwój ekonomii społecznej, obejmujące usługi: animacji lokalnej, rozwoju ekonomii społecznej oraz wsparcia istniejących podmiotów ekonomii społecznej B. działania koordynacyjne w obszarze ekonomii społecznej prowadzone na poziomie regionalnym
10. <i>Typ beneficjenta</i>	Działanie 9.3	typ projektu A: <ul style="list-style-type: none"> instytucje wspierające ekonomię społeczną (OWES), które uzyskały akredytację dla prowadzenia usług wsparcia ekonomii społecznej typ projektu B: <ul style="list-style-type: none"> Regionalny Ośrodek Polityki Społecznej w Krakowie
11. <i>Grupa docelowa/ ostateczni odbiorcy wsparcia</i>	Działanie 9.3	typ projektu A: w zakresie usług animacji lokalnej: <ul style="list-style-type: none"> społeczność lokalna jednostki samorządu terytorialnego instytucje rynku pracy oraz pomocy i integracji społecznej przedsiębiorcy podmioty ekonomii społecznej w zakresie usług rozwoju ekonomii społecznej: <ul style="list-style-type: none"> osoby fizyczne zainteresowane założeniem i/lub prowadzeniem działalności i/lub pracą w podmiocie ekonomii społecznej, w tym w szczególności w przedsiębiorstwie społecznym⁷⁷ podmioty zainteresowane założeniem i/lub prowadzeniem działalności w formie podmiotu ekonomii społecznej, w tym w szczególności w formie przedsiębiorstwa społecznego przedsiębiorstwa społeczne w zakresie usług wsparcia istniejących podmiotów ekonomii społecznej: <ul style="list-style-type: none"> podmioty ekonomii społecznej typ projektu B: <ul style="list-style-type: none"> jednostki samorządu terytorialnego instytucje rynku pracy oraz pomocy i integracji społecznej podmioty ekonomii społecznej osoby fizyczne i/lub podmioty zainteresowane założeniem i/lub prowadzeniem działalności w sektorze ekonomii społecznej przedsiębiorcy środowisko naukowe/uczelnie wyższe szkoły

⁷⁷ Wsparcie finansowe na tworzenie miejsc pracy w przedsiębiorstwie społecznym może być przyznane na: osoby bezrobotne w rozumieniu art. 2 ust. 1 pkt 2 ustawy z dnia 20 kwietnia 2004 r. o promocji zatrudnienia i instrumentach rynku pracy; osoby, o których mowa w art. 1 ust. 2 ustawy z dnia 13 czerwca 2003 r. o zatrudnieniu socjalnym; osoby o umiarkowanym lub znacznym stopniu niepełnosprawności.

		• ośrodki wsparcia ekonomii społecznej
12. Instytucja pośrednicząca (jeśli dotyczy)	Działanie 9.3	Małopolskie Centrum Przedsiębiorczości
13. Instytucja wdrażająca (jeśli dotyczy)	Działanie 9.3	nie dotyczy
14. Kategoria(e) regionu(ów) wraz z przypisaniem kwot UE (EUR)	Działanie 9.3	17 000 000
15. Mechanizmy powiązania interwencji z innymi działaniami/ poddziałaniami w ramach PO lub z innymi PO (jeśli dotyczy)	Działanie 9.3	nie dotyczy
16. Instrumenty terytorialne (jeśli dotyczy)	Działanie 9.3	nie dotyczy
17. Tryb(y) wyboru projektów oraz wskazanie podmiotu odpowiedzialnego za nabór i ocenę wniosków oraz przyjmowanie protestów	Działanie 9.3	tryb konkursowy, tryb pozakonkursowy – wyłącznie w zakresie działań koordynacyjnych w obszarze ekonomii społecznej prowadzonych na poziomie regionu przez Regionalny Ośrodek Polityki Społecznej podmiot odpowiedzialny za nabór i ocenę wniosków: Małopolskie Centrum Przedsiębiorczości podmiot odpowiedzialny za rozpatrywanie protestów: Urząd Marszałkowski Województwa Małopolskiego, Departament Zarządzania Programami Operacyjnymi (nie dotyczy projektów w trybie pozakonkursowym)
18. Limity i ograniczenia w realizacji projektów (jeśli dotyczy)	Działanie 9.3	Główne limity i ograniczenia zostały wskazane w punktach 5, 19-20, 24-28. W odniesieniu do zasad kwalifikowania wydatków oraz katalogu wydatków specyficznych – zgodnie z Podręcznikiem kwalifikowania wydatków objętych dofinansowaniem w ramach Regionalnego Programu Operacyjnego Województwa Małopolskiego na lata 2014-2020.
19. Warunki i planowany zakres stosowania cross-finansingu (%) (jeśli dotyczy)	Działanie 9.3	nie dotyczy
20. Dopuszczalna maksymalna wartość zakupionych środków trwałych jako % wydatków kwalifikowalnych	Działanie 9.3	Wartość wydatków poniesionych na zakup środków trwałych nie może w projekcie przekroczyć 10% finansowania unijnego.
21. Warunki uwzględniania dochodu w projekcie (jeśli dotyczy)	Działanie 9.3	W przypadku projektów należących do kategorii projektów generujących dochód w trakcie wdrażania koszty kwalifikowalne projektu zostaną pomniejszone o powyższy dochód na podstawie art. 65 ust. 8 rozporządzenia Parlamentu Europejskiego i Rady (UE) nr 1303/2013 z dnia 17 grudnia 2013 r.
22. Warunki stosowania uproszczonych form rozliczania wydatków i planowany zakres systemu zaliczek	Działanie 9.3	Warunki stosowania uproszczonych form rozliczania wydatków – zgodnie z Podręcznikiem kwalifikowania wydatków objętych dofinansowaniem w ramach Regionalnego Programu Operacyjnego Województwa Małopolskiego na lata 2014-2020. W ramach działania planuje się system zaliczek.
23. Pomoc publiczna i pomoc de minimis (rodzaj i przeznaczenie pomocy, unijna lub krajowa podstawa prawna)	Działanie 9.3	Z uwagi na charakter oraz zasady wspierania interwencji – przewiduje się, że wsparcie udzielane w ramach działania może stanowić pomoc państwa, w szczególności: pomoc publiczna na szkolenia, pomoc publiczna na usługi doradcze, pomoc de minimis. Podstawę prawną udzielania pomocy stanowi w szczególności:

		<ul style="list-style-type: none"> Rozporządzenie Ministra Infrastruktury i Rozwoju z dn. 2 lipca 2015 r. w sprawie udzielania pomocy de minimis oraz pomocy publicznej w ramach programów operacyjnych finansowanych z Europejskiego Funduszu Społecznego na lata 2014-2020. <p>W przypadku projektów kwalifikujących się do objęcia pomocą publiczną lub pomocą <i>de minimis</i> – wsparcie udzielane będzie zgodnie z właściwymi przepisami prawa dotyczącymi zasad udzielania tej pomocy, obowiązującymi na dzień udzielania wsparcia.</p>
24. Maksymalny % poziom dofinansowania UE wydatków kwalifikowalnych na poziomie projektu (jeśli dotyczy)	Działanie 9.3	85% W przypadku projektów objętych pomocą publiczną lub pomocą <i>de minimis</i> poziom dofinansowania wynikać będzie z przepisów prawnych obowiązujących na dzień udzielania wsparcia, w tym w szczególności rozporządzeń wydanych przez ministra właściwego do spraw rozwoju regionalnego z zastrzeżeniem, że poziom dofinansowania nie przekroczy maksymalnego % poziomu dofinansowania UE wydatków kwalifikowanych na poziomie projektu określonego w niniejszym punkcie.
25. Maksymalny % poziom dofinansowania całkowitego wydatków kwalifikowalnych na poziomie projektu (środki UE + ewentualne współfinansowanie z budżetu państwa lub innych źródeł przyznawane beneficjentowi przez właściwą instytucję) (jeśli dotyczy)	Działanie 9.3	zgodnie z pkt 24 i 26
26. Minimalny wkład własny beneficjenta jako % wydatków kwalifikowalnych	Działanie 9.3	typ projektu A: 5% ⁷⁸ typ projektu B: 15%
27. Minimalna i maksymalna wartość projektu (PLN) (jeśli dotyczy)	Działanie 9.3	nie dotyczy
28. Minimalna i maksymalna wartość wydatków kwalifikowalnych projektu (PLN) (jeśli dotyczy)	Działanie 9.3	nie dotyczy
29. Kwota alokacji UE na instrumenty finansowe (EUR) (jeśli dotyczy)	Działanie 9.3	nie dotyczy
30. Mechanizm wdrażania instrumentów finansowych	Działanie 9.3	nie dotyczy
31. Rodzaj wsparcia instrumentów finansowych oraz najważniejsze warunki przyznawania	Działanie 9.3	nie dotyczy

⁷⁸ Wskazany % dotyczy wyłącznie części budżetu projektu pomniejszonego o środki finansowe na utworzenie miejsca pracy w przedsiębiorstwie społecznym oraz wsparcie pomostowe dla przedsiębiorstwa społecznego świadczone w formie finansowej.

32. Katalog ostatecznych odbiorców instrumentów finansowych	Działanie 9.3	nie dotyczy
--	---------------	-------------

1. Numer i nazwa osi priorytetowej

10 Oś Priorytetowa WIEDZA I KOMPETENCJE

2. Cele szczegółowe osi priorytetowej

Głównym celem osi priorytetowej jest rozwój kapitału intelektualnego mieszkańców, jako podstawa budowania silnej pozycji regionu.

Wysokiej jakości edukacja, prowadzona od najmłodszych lat, uwzględniająca różne potrzeby i możliwości dzieci i młodzieży, a także osób dorosłych, otwarta na wyzwania i gotowa na usuwanie barier w dostępie – to niezbędna podstawa budowania społeczeństwa małopolskiego dobrze wykształconego, z kompetencjami opartymi na indywidualnych predyspozycjach oraz jednocześnie z umiejętnością dostosowania do zmieniających się warunków i pojawiających się potrzeb na rynku pracy.

3. Fundusz (nazwa i kwota w EUR)	Nazwa Funduszu	Ogółem
	EFS	204 930 638
4. Instytucja zarządzająca	Zarząd Województwa Małopolskiego	

Działanie 10.1 ROZWÓJ KSZTAŁCENIA OGÓLNEGO	
5. Nazwa działania/ poddziałania	<p>Kształcenie ogólne powinno być ukierunkowane na rozwijanie kompetencji kluczowych oraz postaw związanych z umiejętnością i motywacją do uczenia się. Podejście takie ułatwia wybór dalszej ścieżki edukacyjnej, czy zawodowej, późniejsze funkcjonowanie na rynku pracy oraz naturalnie prowadzi do włączenia osób kształconych w proces uczenia się przez całe życie.</p> <p>Edukacja od najwcześniejszych etapów powinna być ukierunkowana na zindywidualizowane potrzeby dzieci – wspomaganie w obszarach deficytowych, a z drugiej strony wspieranie w rozwoju zainteresowań, czy uzdolnień. Interwencja w szczególności powinna dotyczyć osób z niepełnosprawnościami, które powinny mieć możliwość korzystania, w jak najpełniejszym stopniu, z wszelkich form edukacji ogólnej. Służyć temu powinny działania na rzecz likwidacji barier, zarówno infrastrukturalnych, jak i mentalnych związanych ze stereotypowym postrzeganiem tych osób oraz poprzez zapewnienie niezbędnego wsparcia towarzyszącego.</p>
	<p>WYCHOWANIE PRZEDSZKOLNE – ZIT</p> <p>Głównym wyzwaniem w ramach wychowania przedszkolnego jest umożliwienie dostępu do edukacji na tym etapie wszystkim dzieciom w wieku przedszkolnym, a tym samym zapewnienie im lepszego przygotowania do kolejnych etapów edukacji oraz ułatwienie rodzicom łączenia życia zawodowego z życiem prywatnym.</p> <p>W ramach poddziałania realizowane będą projekty na rzecz zwiększenia liczby miejsc wychowania przedszkolnego oraz rozszerzenia oferty ośrodków wychowania przedszkolnego.</p> <p>Tworzenie miejsc przedszkolnych będzie możliwe zarówno w istniejących, jak i w nowopowstałych ośrodkach wychowania przedszkolnego. Wsparcie dotyczy może m.in. adaptacji / dostosowania pomieszczeń, wyposażenia / doposażenia w niezbędny sprzęt, zabawki, pomoce edukacyjne itp., a także obejmować wydatki związane z funkcjonowaniem miejsc przedszkolnych, czy organizacją zajęć dodatkowych.</p> <p>Rozszerzenie oferty dodatkowej ośrodków wychowania przedszkolnego dotyczy przede wszystkim organizacji zajęć dodatkowych, ale może temu towarzyszyć także wydłużenie godzin pracy placówek (tak, aby były one bardziej dostępne dla pracujących rodziców / opiekunów dzieci).</p>

		<p>Organizacja zajęć dodatkowych służy zwiększaniu szans edukacyjnych dzieci oraz wyrównywaniu zdiagnozowanych deficytów.</p> <p>Realizowane projekty powinny także zakładać wyrównywanie szans dzieci ze szczególnymi potrzebami (w tym dzieci z niepełnosprawnościami), tak, aby możliwy był pełniejszy ich udział w edukacji przedszkolnej. Przykładowe działania objęte wsparciem:</p> <ul style="list-style-type: none"> • zatrudnienie dodatkowego personelu np. asystenta osoby niepełnosprawnej, • zakup niezbędnego sprzętu / wyposażenia / zabawek / sprzętu dydaktycznego oraz narzędzi itp. <p>Jako uzupełnienie działań projektowych dopuszczona jest możliwość rozwoju kompetencji i umiejętności oraz kwalifikacji zawodowych i społecznych nauczycieli wspieranych placówek.</p> <p>Szczegółowy zakres zadań beneficjenta oraz zasady realizacji przez niego wsparcia ujęte zostaną w wytycznych programowych lub regulaminie konkursu, które zostaną opracowane na podstawie wytycznych ministra właściwego ds. rozwoju regionalnego.</p>
	<p>Poddziałanie 10.1.2</p>	<p>WYCHOWANIE PRZEDSZKOLNE – SPR</p> <p>Głównym wyzwaniem w ramach wychowania przedszkolnego jest umożliwienie dostępu do edukacji na tym etapie wszystkim dzieciom w wieku przedszkolnym, a tym samym zapewnienie im lepszego przygotowania do kolejnych etapów edukacji oraz ułatwienie rodzicom łączenia życia zawodowego z życiem prywatnym.</p> <p>W ramach poddziałania realizowane będą projekty na rzecz zwiększenia liczby miejsc wychowania przedszkolnego oraz rozszerzenia oferty ośrodków wychowania przedszkolnego.</p> <p>Tworzenie miejsc przedszkolnych będzie możliwe zarówno w istniejących, jak i w nowopowstałych ośrodkach wychowania przedszkolnego. Wsparcie dotyczyć może m.in. adaptacji / dostosowania pomieszczeń, wyposażenia / doposażenia w niezbędny sprzęt, zabawki, pomoce edukacyjne itp., a także obejmować wydatki związane z funkcjonowaniem miejsc przedszkolnych, czy organizacją zajęć dodatkowych.</p> <p>Rozszerzenie oferty dodatkowej ośrodków wychowania przedszkolnego dotyczy przede wszystkim organizacji zajęć dodatkowych, ale może temu towarzyszyć także wydłużenie godzin pracy placówek (tak, aby były one bardziej dostępne dla pracujących rodziców / opiekunów dzieci).</p> <p>Organizacja zajęć dodatkowych służy zwiększaniu szans edukacyjnych dzieci oraz wyrównywaniu zdiagnozowanych deficytów.</p> <p>Realizowane projekty powinny także zakładać wyrównywanie szans dzieci ze szczególnymi potrzebami (w tym dzieci z niepełnosprawnościami), tak, aby możliwy był pełniejszy ich udział w edukacji przedszkolnej. Przykładowe działania objęte wsparciem:</p> <ul style="list-style-type: none"> • zatrudnienie dodatkowego personelu np. asystenta osoby niepełnosprawnej, • zakup niezbędnego sprzętu / wyposażenia / zabawek / sprzętu dydaktycznego oraz narzędzi itp. <p>Jako uzupełnienie działań projektowych dopuszczona jest możliwość rozwoju kompetencji i umiejętności oraz kwalifikacji zawodowych i społecznych nauczycieli wspieranych placówek.</p> <p>Szczegółowy zakres zadań beneficjenta oraz zasady realizacji przez niego wsparcia ujęte zostaną w wytycznych programowych lub regulaminie konkursu, które zostaną opracowane na podstawie wytycznych ministra właściwego ds. rozwoju regionalnego.</p>
	<p>Poddziałanie 10.1.3</p>	<p>EDUKACJA W SZKOŁACH PROWADZĄCYCH KSZTAŁCENIE OGÓLNE</p> <p>W ramach poddziałania realizowane będzie wsparcie w zakresie rozwijania kompetencji kluczowych niezbędnych na rynku pracy – kompetencji, których wszystkie osoby potrzebują do samorealizacji i rozwoju osobistego, bycia</p>

	<p>aktywnym obywatelem, integracji społecznej i zatrudnienia, do których zalicza się następujące kompetencje kluczowe z katalogu wskazanego w zaleceniu Parlamentu Europejskiego i Rady z dnia 18 grudnia 2006 r. w sprawie kompetencji kluczowych w procesie uczenia się przez całe życie (2006/962/WE) (Dz. Urz. UE L 394 z 30.12.2006, str. 10):</p> <ul style="list-style-type: none"> • porozumiewanie się w językach obcych, • kompetencje matematyczne i podstawowe kompetencje naukowo – techniczne, • kompetencje informatyczne, • umiejętność uczenia się, • kompetencje społeczne, • inicjatywność i przedsiębiorczość. <p>Wsparcie kierowane będzie do szkół i placówek systemu oświaty, które osiągają najsłabsze wyniki edukacyjne w skali regionu.</p> <p>W ramach realizowanych projektów uwzględnione będzie wsparcie dla uczniów i słuchaczy ze specjalnymi potrzebami oraz interwencje przyczyniające się do zwiększonego i pełnego udziału dzieci i młodzieży z niepełnosprawnościami w edukacji ogólnej.</p> <p>W przypadku typu projektu A dotyczącego kompetencji informatycznych oraz związanych z przedmiotami przyrodniczymi i matematyką wsparcie obejmowało będzie rozwijanie kompetencji uczniów oraz wyposażenie szkół w pomoce dydaktyczne oraz sprzęt TIK, a także wyposażenia pracowni w narzędzia do nauczania przedmiotów przyrodniczych i matematyki.</p> <p>Rozwój kompetencji i umiejętności zawodowych kadr będzie mógł być realizowany jako wsparcie towarzyszące rozwijaniu kompetencji uczniów oraz wyposażaniu szkół w pomoce dydaktyczne oraz sprzęt TIK lub wyposażaniu pracowni w narzędzia do nauczania przedmiotów przyrodniczych i matematyki, i może dotyczyć:</p> <ul style="list-style-type: none"> • podniesienia kompetencji cyfrowych nauczycieli, • doskonalenia umiejętności i kompetencji nauczycieli w obszarze przedmiotów przyrodniczych i matematyki związanych z wykorzystaniem nauczania opartego na metodzie eksperymentu. <p>Pomoc stypendialna przewidziana w ramach poddziałania przyczyniać się będzie do wyrównywania dysproporcji edukacyjnych uczniów w zakresie kompetencji kluczowych niezbędnych na rynku pracy oraz właściwych postaw/umiejętności (kreatywności, innowacyjności oraz pracy zespołowej). Stypendia przyznawane uczniom przez szkołę lub placówkę oświatową będą przeznaczone na cele edukacyjne np. zajęcia pozaszkolne rozwijające kompetencje. Kryteria przyznawania stypendium uwzględniaty będą sytuację rodzinną (w tym pochodzenie z rodziny wielodzietnej) i socjalną ucznia oraz zdiagnozowane potrzeby.</p> <p>Szczegółowy zakres zadań beneficjenta oraz zasady realizacji przez niego wsparcia ujęte zostaną w wytycznych programowych lub regulaminie konkursu, które zostaną opracowane na podstawie wytycznych ministra właściwego ds. rozwoju regionalnego.</p>
Poddziałanie 10.1.4	<p>MAŁOPOLSKA CHMURA EDUKACYJNA</p> <p>W ramach poddziałania realizowane będą zadania służące wykreowaniu innowacyjnego środowiska wsparcia procesów edukacyjnych technologiami TIK, bazującego na modelu chmury oraz wysokiej jakości komunikacji multimedialnej.</p> <p>Wsparcie kierowane będzie do szkół ponadgimnazjalnych.</p> <p>Część interwencji, realizowana w ramach projektu koordynacyjnego przez samorząd województwa w partnerstwie z uczelniami, dotyczyć będzie inicjowania oraz koordynowania współpracy uczelni z terenu województwa ze szkołami ponadgimnazjalnymi w zakresie realizacji wsparcia w modelu</p>

		<p>chmury oraz programowych i metodycznych aspektów całego przedsięwzięcia. W projekcie koordynacyjnym przeprowadzone zostaną także szkolenia nauczycieli w zakresie wykorzystania nowoczesnych technologii w nauczaniu przedmiotów ogólnych.</p> <p>W ramach części konkursowej realizowane będą zajęcia pozalekcyjne dla uczniów z wykorzystaniem nowoczesnych technologii komunikacyjnych według scenariuszy wypracowanych w ramach projektu koordynacyjnego.</p> <p>Szczegółowy zakres zadań beneficjenta oraz zasady realizacji przez niego wsparcia ujęte zostaną w wytycznych programowych, regulaminie konkursu lub dokumentacji dotyczącej wyboru projektu w trybie pozakonkursowym, które zostaną opracowane na podstawie wytycznych ministra właściwego ds. rozwoju regionalnego.</p>
	Poddziałanie 10.1.5	<p>WSPARCIE UCZNIÓW ZDOLNYCH</p> <p>Wsparcie w ramach poddziałania dotyczy wspierania i rozwijania uzdolnień uczniów oraz rozwijania zainteresowań i pobudzania aktywności edukacyjnej uczniów w zakresie kompetencji kluczowych niezbędnych na rynku pracy.</p> <p>Zakres interwencji obejmuje realizację regionalnego programu stypendialnego adresowanego do uczniów zdolnych. Program realizowany będzie w trybie pozakonkursowym.</p> <p>Ponadto w ramach poddziałania realizowane będzie wsparcie dzieci w rozwijaniu uzdolnień z zakresu kompetencji kluczowych m.in. w formule zajęć pozaszkolnych. Działania w tym zakresie będą koordynowane przez samorząd województwa, co pozwoli na lepsze wykorzystanie narzędzi służących diagnozowaniu uzdolnień, dotarcie z działaniami do dużej liczby uczniów oraz szkół, a także ułatwi wsparcie nauczycieli / szkół w zakresie pracy z uczniem zdolnym. Działania koordynacyjne realizowane będą w ramach projektu pozakonkursowego. W tym trybie realizowane będzie także przygotowanie i modyfikacja testów diagnostycznych i innych narzędzi niezbędnych do realizacji programu oraz przygotowanie szkół do diagnozy uzdolnień.</p> <p>W ramach projektu zostaną wykorzystane zasoby osobowe trenerów nauczycieli wyszkolonych w ramach projektu innowacyjnego, zrealizowanego w województwie małopolskim w ramach komponentu regionalnego PO KL, dysponujących potencjałem i doświadczeniem w zakresie wsparcia kadry / nauczycieli pracujących w ramach systemu.</p> <p>Zakres projektów konkursowych wynikać będzie bezpośrednio z działań podejmowanych w ramach projektu pozakonkursowego.</p> <p>Szczegółowy zakres zadań beneficjenta oraz zasady realizacji przez niego wsparcia ujęte zostaną w wytycznych programowych, regulaminie konkursu lub dokumentacji dotyczącej wyboru projektu w trybie pozakonkursowym, które zostaną opracowane na podstawie wytycznych ministra właściwego ds. rozwoju regionalnego.</p>
6. Cel/e szczegółowe/działania/poddziałania	Poddziałanie 10.1.1	Zwiększenie liczby miejsc edukacji przedszkolnej oraz rozszerzenie oferty dodatkowej placówek wychowania przedszkolnego
	Poddziałanie 10.1.2	
	Poddziałanie 10.1.3	Podniesienie u uczniów kompetencji kluczowych oraz właściwych postaw niezbędnych na rynku pracy oraz indywidualizacja podejścia w szczególności do uczniów o szczególnych potrzebach
	Poddziałanie 10.1.4	
	Poddziałanie 10.1.5	
	Poddziałanie 10.1.1	Na poziomie SzOOP w ramach poddziałania nie planuje się wskaźników o charakterze rezultatu bezpośredniego

7. <i>Lista wskaźników rezultatu bezpośredniego</i>	Poddziałanie 10.1.2	Na poziomie SzOOP w ramach poddziałania nie planuje się wskaźników o charakterze rezultatu bezpośredniego
	Poddziałanie 10.1.3	Liczba uczniów, którzy nabyli kompetencje kluczowe po opuszczeniu programu Liczba szkół i placówek systemu oświaty wykorzystujących sprzęt TIK do prowadzenia zajęć edukacyjnych Liczba nauczycieli, którzy uzyskali kwalifikacje lub nabyli kompetencje po opuszczeniu programu Liczba szkół w których pracownie przedmiotowe wykorzystują wyposażenie do prowadzenia zajęć edukacyjnych
	Poddziałanie 10.1.4	Liczba uczniów, którzy nabyli kompetencje kluczowe po opuszczeniu programu Liczba nauczycieli, którzy uzyskali kwalifikacje lub nabyli kompetencje po opuszczeniu programu
	Poddziałanie 10.1.5	Liczba uczniów, którzy nabyli kompetencje kluczowe po opuszczeniu programu Liczba nauczycieli, którzy uzyskali kwalifikacje lub nabyli kompetencje po opuszczeniu programu
	8. <i>Lista wskaźników produktu</i>	Poddziałanie 10.1.1
Poddziałanie 10.1.2		Liczba miejsc wychowania przedszkolnego dofinansowanych w programie Liczba dzieci objętych w ramach programu dodatkowymi zajęciami zwiększającymi ich szanse edukacyjne w edukacji przedszkolnej
Poddziałanie 10.1.3		Liczba uczniów objętych wsparciem w zakresie rozwijania kompetencji kluczowych w programie Liczba nauczycieli objętych wsparciem w programie Liczba nauczycieli objętych wsparciem z zakresu TIK w programie Liczba szkół i placówek systemu oświaty wyposażonych w ramach programu w sprzęt TIK do prowadzenia zajęć edukacyjnych Liczba szkół, których pracownie przedmiotowe zostały wyposażone w programie
Poddziałanie 10.1.4		Liczba uczniów objętych wsparciem w zakresie rozwijania kompetencji kluczowych w programie Liczba nauczycieli objętych wsparciem w programie Liczba nauczycieli objętych wsparciem z zakresu TIK w programie
Poddziałanie 10.1.5		Liczba uczniów objętych wsparciem w zakresie rozwijania kompetencji kluczowych w programie Liczba nauczycieli objętych wsparciem w programie Liczba uczniów objętych wsparciem stypendialnym w programie
9. <i>Typy projektów</i>	Poddziałanie 10.1.1	WYCHOWANIE PRZEDSZKOLNE – ZIT A. tworzenie nowych miejsc przedszkolnych lub dostosowanie istniejących do potrzeb dzieci z niepełnosprawnościami B. rozszerzenie oferty dodatkowej ośrodków wychowania przedszkolnego, w tym pod kątem wsparcia dzieci z niepełnosprawnościami projekty z obszaru objętego strategią ZIT – miejski obszar funkcjonalny Krakowa – Metropolia Krakowska Typ B musi być łączony z typem A (nie dotyczy projektów realizujących dodatkową ofertę edukacyjną lub specjalistyczną pod kątem wsparcia dzieci z niepełnosprawnościami).
	Poddziałanie 10.1.2	WYCHOWANIE PRZEDSZKOLNE – SPR

		<p>A. tworzenie nowych miejsc przedszkolnych lub dostosowanie istniejących do potrzeb dzieci z niepełnosprawnościami</p> <p>B. rozszerzenie oferty dodatkowej ośrodków wychowania przedszkolnego, w tym pod kątem wsparcia dzieci z niepełnosprawnościami</p> <p>projekty z obszaru objętego SPR</p> <p>Typ B musi być łączony z typem A (nie dotyczy projektów realizujących dodatkową ofertę edukacyjną lub specjalistyczną pod kątem wsparcia dzieci z niepełnosprawnościami).</p>
	Poddziałanie 10.1.3	<p>EDUKACJA W SZKOŁACH PROWADZĄCYCH KSZTAŁCENIE OGÓLNE</p> <p>A. rozwijanie u uczniów i słuchaczy szkół i placówek kompetencji kluczowych niezbędnych na rynku pracy w zakresie przedmiotów przyrodniczych i matematyki oraz kompetencji informatycznych</p> <p>B. rozwój kompetencji i umiejętności zawodowych nauczycieli w zakresie wykorzystania nowoczesnych narzędzi oraz technologii informacyjnych i komunikacyjnych, nauczania w obszarze przedmiotów przyrodniczych i matematyki oraz pracy metodą eksperymentu</p> <p>C. wyrównywanie dysproporcji edukacyjnych uczniów w zakresie kompetencji kluczowych niezbędnych na rynku pracy oraz właściwych postaw/umiejętności (kreatywności, innowacyjności oraz pracy zespołowej) poprzez pomoc stypendialną</p> <p>Typy projektów mogą być łączone. Typ B musi być łączony z typem A. Typ C nie może być realizowany samodzielnie.</p>
	Poddziałanie 10.1.4	<p>MAŁOPOLSKA CHMURA EDUKACYJNA</p> <p>A. koordynacja działań związanych z realizacją małopolskiej chmury edukacyjnej – projekt pozakonkursowy</p> <p>B. małopolska chmura edukacyjna – część konkursowa</p>
	Poddziałanie 10.1.5	<p>WSPARCIE UCZNIÓW ZDOLNYCH</p> <p>A. regionalny program stypendialny dla uczniów szczególnie uzdolnionych</p> <p>B. koordynacja w regionie realizacji działań związanych ze wsparciem uczniów zdolnych – projekt pozakonkursowy</p> <p>C. rozwój uzdolnień oraz pogłębianie zainteresowań i aktywności edukacyjnej uczniów</p>
10. Typ beneficjenta	Poddziałanie 10.1.1	Wszystkie podmioty z wyłączeniem osób fizycznych (nie dotyczy osób prowadzących działalność gospodarczą lub oświatową na podstawie przepisów odrębnych), w tym w szczególności organy prowadzące ośrodki wychowania przedszkolnego.
	Poddziałanie 10.1.2	Wszystkie podmioty z wyłączeniem osób fizycznych (nie dotyczy osób prowadzących działalność gospodarczą lub oświatową na podstawie przepisów odrębnych), w tym w szczególności organy prowadzące ośrodki wychowania przedszkolnego.
	Poddziałanie 10.1.3	Wszystkie podmioty z wyłączeniem osób fizycznych (nie dotyczy osób prowadzących działalność gospodarczą lub oświatową na podstawie przepisów odrębnych), w tym w szczególności organy prowadzące szkoły podstawowe, gimnazjalne i ponadgimnazjalne, w tym zawodowe oraz placówki oświatowe prowadzące kształcenie ogólne (w rozumieniu art.2 ust. 5 i 7 ustawy o systemie oświaty).
	Poddziałanie 10.1.4	Wszystkie podmioty z wyłączeniem osób fizycznych (nie dotyczy osób prowadzących działalność gospodarczą lub oświatową na podstawie przepisów odrębnych), w tym w szczególności organy prowadzące szkoły ponadgimnazjalne, w tym zawodowe. W ramach trybu pozakonkursowego liderem będzie samorząd województwa.

	Poddziałanie 10.1.5	<p>Wszystkie podmioty z wyłączeniem osób fizycznych (nie dotyczy osób prowadzących działalność gospodarczą lub oświatową na podstawie przepisów odrębnych), w tym w szczególności organy prowadzące szkoły podstawowe, gimnazjalne i ponadgimnazjalne, w tym zawodowe oraz placówki oświatowe prowadzące kształcenie ogólne (w rozumieniu art. 2 ust. 5 i 7 ustawy o systemie oświaty).</p> <p>W ramach trybu pozakonkursowego liderem będzie samorząd województwa.</p>
11. Grupa docelowa/ ostateczni odbiorcy wsparcia	Poddziałanie 10.1.1	<p>Główne grupy docelowe w tym obszarze to:</p> <ul style="list-style-type: none"> - dzieci w wieku przedszkolnym (w tym z niepełnosprawnościami) oraz ich rodzice/opiekunowie - kadra ośrodków wychowania przedszkolnego, - ośrodki wychowania przedszkolnego.
	Poddziałanie 10.1.2	<p>Główne grupy docelowe w tym obszarze to:</p> <ul style="list-style-type: none"> - dzieci w wieku przedszkolnym (w tym z niepełnosprawnościami) oraz ich rodzice/opiekunowie, - kadra ośrodków wychowania przedszkolnego, - ośrodki wychowania przedszkolnego.
	Poddziałanie 10.1.3	<p>Główne grupy docelowe w tym obszarze to:</p> <ul style="list-style-type: none"> - szkoły podstawowe, gimnazjalne i ponadgimnazjalne, w tym zawodowe oraz placówki oświatowe prowadzące kształcenie ogólne (w rozumieniu art. 2 ust. 5 i 7 ustawy o systemie oświaty), - uczniowie i słuchacze tych szkół i placówek, w szczególności ze specjalnymi potrzebami, w tym z niepełnosprawnościami, - kadra tych szkół i placówek w tym nauczyciele przedmiotów ogólnych w szkołach i placówkach kształcenia zawodowego.
	Poddziałanie 10.1.4	<p>Główne grupy docelowe w tym obszarze to:</p> <ul style="list-style-type: none"> - szkoły ponadgimnazjalne, w tym zawodowe, - uczniowie tych szkół, - kadra tych szkół w tym nauczyciele przedmiotów ogólnych w szkołach zawodowych.
	Poddziałanie 10.1.5	<p>Główne grupy docelowe w tym obszarze to:</p> <ul style="list-style-type: none"> - szkoły podstawowe, gimnazjalne i ponadgimnazjalne, w tym zawodowe oraz placówki oświatowe prowadzące kształcenie ogólne (w rozumieniu art. 2 ust. 5 i 7 ustawy o systemie oświaty), - uczniowie tych szkół i placówek, w szczególności ze specjalnymi potrzebami, w tym z niepełnosprawnościami, - kadra tych szkół i placówek w tym nauczyciele przedmiotów ogólnych w szkołach i placówkach kształcenia zawodowego.
12. Instytucja pośrednicząca (jeśli dotyczy)	Działanie 10.1	Małopolskie Centrum Przedsiębiorczości, ponadto w zakresie poddziałania 10.1.1: Związek ZIT – Stowarzyszenie Metropolia Krakowska
13. Instytucja wdrażająca (jeśli dotyczy)	Działanie 10.1	nie dotyczy
14. Kategoria(e) regionu(ów) wraz z przypisaniem kwot UE (EUR)	Działanie 10.1	88 430 638
	Poddziałanie 10.1.1	5 000 000
	Poddziałanie 10.1.2	25 000 000
	Poddziałanie 10.1.3	28 430 638

	Poddziałanie 10.1.4	14 000 000
	Poddziałanie 10.1.5	16 000 000
15. Mechanizmy powiązania interwencji z innymi działaniami/ poddziałaniami w ramach PO lub z innymi PO (jeśli dotyczy)	Działanie 10.1	<ul style="list-style-type: none"> w odniesieniu do działania 11.1, na projekty finansowane ze środków EFS, które zostaną uzgodnione z IZ RPO w programach rewitalizacji, w konkursach w odpowiednich działaniach i poddziałaniach zostaną zastosowane kryteria premiujące dla przedsięwzięć rewitalizacyjnych. mechanizm łączonego wsparcia małopolskiej chmury edukacyjnej w ramach osi 2 i 10 RPO WM: jednostki, będące beneficjentami projektów w ramach poddziałania 2.1.3 będą zobowiązane do ubiegania się następnie o komplementarne wsparcie w ramach poddziałania 10.1.4 i/lub 10.2.3
16. Instrumenty terytorialne (jeśli dotyczy)	Działanie 10.1	
	Poddziałanie 10.1.1	ZIT
	Poddziałanie 10.1.2	SPR
	Poddziałanie 10.1.3	nie dotyczy
	Poddziałanie 10.1.4	nie dotyczy
	Poddziałanie 10.1.5	nie dotyczy
17. Tryb(y) wyboru projektów oraz wskazanie podmiotu odpowiedzialnego za nabór i ocenę wniosków oraz przyjmowanie protestów	Działanie 10.1	podmiot odpowiedzialny za nabór i ocenę wniosków: Małopolskie Centrum Przedsiębiorczości podmiot odpowiedzialny za rozpatrywanie protestów: Urząd Marszałkowski Województwa Małopolskiego, Departament Zarządzania Programami Operacyjnymi (nie dotyczy projektów w trybie pozakonkursowym)
	Poddziałanie 10.1.1	tryb konkursowy ponadto w ramach poddziałania 10.1.1 podmiotem odpowiedzialnym za ocenę w zakresie kryteriów zgodności lub stopnia zgodności ze Strategią ZIT jest Związek ZIT – Stowarzyszenie Metropolia Krakowska.
	Poddziałanie 10.1.2	tryb konkursowy
	Poddziałanie 10.1.3	tryb konkursowy
	Poddziałanie 10.1.4	tryb konkursowy tryb pozakonkursowy – w zakresie projektu realizowanego przez Samorząd Województwa (w partnerstwie z innymi podmiotami)
	Poddziałanie 10.1.5	tryb konkursowy tryb pozakonkursowy – w zakresie projektu realizowanego przez Samorząd Województwa (w partnerstwie z innymi podmiotami)
18. Limity i ograniczenia w realizacji projektów (jeśli dotyczy)	Działanie 10.1	Główne limity i ograniczenia zostały wskazane w punktach 5, 19-20, 24-28. W odniesieniu do zasad kwalifikowania wydatków oraz katalogu wydatków specyficznych – zgodnie z Podręcznikiem kwalifikowania wydatków objętych dofinansowaniem w ramach Regionalnego Programu Operacyjnego Województwa Małopolskiego na lata 2014-2020.
19. Warunki i planowany zakres stosowania cross-finansingu (%) (jeśli dotyczy)	Poddziałanie 10.1.1	do 20% finansowania unijnego w projekcie
	Poddziałanie 10.1.2	do 20% finansowania unijnego w projekcie

	Poddziałanie 10.1.3	do 8% finansowania unijnego w projekcie
	Poddziałanie 10.1.4	do 10% finansowania unijnego w projekcie
	Poddziałanie 10.1.5	do 5% finansowania unijnego w projekcie
20. Dopuszczalna maksymalna wartość zakupionych środków trwałych jako % wydatków kwalifikowalnych	Poddziałanie 10.1.1	Wartość wydatków poniesionych na zakup środków trwałych oraz wydatków w ramach finansowania krzyżowego (cross-financingu) nie może łącznie w projekcie przekroczyć 40% finansowania unijnego.
	Poddziałanie 10.1.2	Wartość wydatków poniesionych na zakup środków trwałych oraz wydatków w ramach finansowania krzyżowego (cross-financingu) nie może łącznie w projekcie przekroczyć 40% finansowania unijnego.
	Poddziałanie 10.1.3	Wartość wydatków poniesionych na zakup środków trwałych oraz wydatków w ramach finansowania krzyżowego (cross-financingu) nie może łącznie w projekcie przekroczyć 40% finansowania unijnego.
	Poddziałanie 10.1.4	Wartość wydatków poniesionych na zakup środków trwałych oraz wydatków w ramach finansowania krzyżowego (cross-financingu) nie może łącznie w projekcie przekroczyć 20% finansowania unijnego.
	Poddziałanie 10.1.5	Wartość wydatków poniesionych na zakup środków trwałych oraz wydatków w ramach finansowania krzyżowego (cross-financingu) nie może łącznie w projekcie przekroczyć 15% finansowania unijnego.
21. Warunki uwzględniania dochodu w projekcie (jeśli dotyczy)	Działanie 10.1	W przypadku projektów należących do kategorii projektów generujących dochód w trakcie wdrażania koszty kwalifikowalne projektu zostaną pomniejszone o powyższy dochód na podstawie art. 65 ust. 8 rozporządzenia Parlamentu Europejskiego i Rady (UE) nr 1303/2013 z dnia 17 grudnia 2013 r.
22. Warunki stosowania uproszczonych form rozliczania wydatków i planowany zakres systemu zaliczek	Działanie 10.1	Warunki stosowania uproszczonych form rozliczania wydatków – zgodnie z Podręcznikiem kwalifikowania wydatków objętych dofinansowaniem w ramach Regionalnego Programu Operacyjnego Województwa Małopolskiego na lata 2014-2020. W ramach działania planuje się stosowanie systemu zaliczek.
23. Pomoc publiczna i pomoc de minimis (rodzaj i przeznaczenie pomocy, unijna lub krajowa podstawa prawna)	Działanie 10.1	Z uwagi na charakter oraz zasady wspierania interwencji – przewiduje się, że wsparcie udzielane w ramach działania może stanowić pomoc państwa, w szczególności pomoc de minimis . Podstawę prawną udzielania pomocy stanowi w szczególności: <ul style="list-style-type: none"> Rozporządzenie Ministra Infrastruktury i Rozwoju z dn. 2 lipca 2015 r. w sprawie udzielania pomocy de minimis oraz pomocy publicznej w ramach programów operacyjnych finansowanych z Europejskiego Funduszu Społecznego na lata 2014-2020. W przypadku projektów kwalifikujących się do objęcia pomocą publiczną lub pomocą <i>de minimis</i> – wsparcie udzielane będzie zgodnie z właściwymi przepisami prawa dotyczącymi zasad udzielania tej pomocy, obowiązującymi na dzień udzielania wsparcia.
24. Maksymalny % poziom dofinansowania UE wydatków kwalifikowalnych na poziomie projektu (jeśli dotyczy)	Działanie 10.1	85% W przypadku projektów objętych pomocą publiczną lub pomocą de minimis poziom dofinansowania wynikać będzie z przepisów prawnych obowiązujących na dzień udzielania wsparcia, w tym w szczególności rozporządzeń wydanych przez ministra właściwego do spraw rozwoju regionalnego z zastrzeżeniem, że poziom dofinansowania nie przekroczy maksymalnego % poziomu dofinansowania UE wydatków kwalifikowanych na poziomie projektu określonego w niniejszym punkcie.
25. Maksymalny % poziom dofinansowania całkowitego wydatków	Poddziałanie 10.1.1	85%
	Poddziałanie 10.1.2	85%

<i>kwalfikowalnych na poziomie projektu (środki UE + ewentualne współfinansowanie z budżetu państwa lub innych źródeł przyznawane beneficjentowi przez właściwą instytucję) (jeśli dotyczy)</i>	Poddziałanie 10.1.3	95%
	Poddziałanie 10.1.4	95%
	Poddziałanie 10.1.5	95%
26. <i>Minimalny wkład własny beneficjenta jako % wydatków kwalfikowalnych</i>	Poddziałanie 10.1.1	15%
	Poddziałanie 10.1.2	15%
	Poddziałanie 10.1.3	5%
	Poddziałanie 10.1.4	5%
	Poddziałanie 10.1.5	5%
27. <i>Minimalna i maksymalna wartość projektu (PLN) (jeśli dotyczy)</i>	Poddziałanie 10.1.1	minimalna wartość projektu: 50 000 PLN
	Poddziałanie 10.1.2	minimalna wartość projektu: 50 000 PLN
	Poddziałanie 10.1.3	minimalna wartość projektu: 50 000 PLN
	Poddziałanie 10.1.4	nie dotyczy
	Poddziałanie 10.1.5	minimalna wartość projektu: 50 000 PLN
28. <i>Minimalna i maksymalna wartość wydatków kwalfikowalnych projektu (PLN) (jeśli dotyczy)</i>	Działanie 10.1	nie dotyczy
29. <i>Kwota alokacji UE na instrumenty finansowe (EUR) (jeśli dotyczy)</i>	Działanie 10.1	nie dotyczy
30. <i>Mechanizm wdrażania instrumentów finansowych</i>	Działanie 10.1	nie dotyczy
31. <i>Rodzaj wsparcia instrumentów finansowych oraz najważniejsze warunki przyznawania</i>	Działanie 10.1	nie dotyczy
32. <i>Katalog ostatecznych odbiorców instrumentów finansowych</i>	Działanie 10.1	nie dotyczy

Działanie 10.2 ROZWÓJ KSZTAŁCENIA ZAWODOWEGO		
5. Nazwa działania/ poddziałania	Poddziałanie 10.2.1	<p>KSZTAŁCENIE ZAWODOWE UCZNIÓW – ZIT</p> <p>Tworzenie oraz rozwój Centrów Kompetencji Zawodowych (CKZ) oraz rozwijanie oferty szkół i placówek prowadzących kształcenie zawodowe, możliwe jest w szczególności poprzez:</p> <ul style="list-style-type: none"> • nabywanie dodatkowych kwalifikacji przez uczniów (w systemie formalnym i poza formalnym), • tworzenie warunków zbliżonych do rzeczywistego środowiska pracy zawodowej poprzez wyposażenie/doposażenie w nowoczesny sprzęt i materiały dydaktyczne, • programy współpracy szkół i placówek prowadzących kształcenie zawodowe z pracodawcami – w tym przede wszystkim staże i praktyki dla uczniów (nie mniej niż 25% kosztów bezpośrednich związanych z typami projektu A i B obligatoryjnie należy przeznaczyć na organizację staży i praktyk), • działania z obszaru doradztwa edukacyjno-zawodowego oraz orientacji zawodowej – elementy doradztwa, m.in. ukierunkowane na aktywne poszukiwanie pracy, możliwość skorzystania z usług doradcy zawodowego, • wzmocnienie współpracy szkół zawodowych z uczelniami, • rozwój kompetencji zawodowych kadr wspieranych placówek, wyłącznie jako element szerszego projektu obejmującego więcej typów operacji, • interwencje przyczyniające się do zwiększonego i pełnego udziału młodzieży ze szczególnymi potrzebami, w tym z niepełnosprawnościami w edukacji zawodowej, • dodatkowe zajęcia dydaktyczno-wyrównawcze służące wyrównywaniu dysproporcji edukacyjnych. <p>Dofinansowanie wsparcia dotyczącego kursów i szkoleń w formach pozaszkolnych dla uczniów obligatoryjnie powinno stanowić nie mniej niż 20% kosztów bezpośrednich związanych z typami projektu A i B. Beneficjent projektu powinien przewidzieć partycypację uczniów w kosztach związanych z finansowaniem kursów i szkoleń oraz egzaminów potwierdzających nabycie kwalifikacji. Poziom tego wkładu nie powinien przekroczyć 10% wartości kursu/szkolenia/egzaminu. Wkład, który wnosi uczeń, może zostać zastąpiony wkładem beneficjenta projektu.</p> <p>Wszystkie interwencje w ramach tego poddziałania odnoszą się do kompetencji zawodowych uczniów, dlatego też wsparcie odnosi się do przedmiotów zawodowych.</p> <p><u>Warunki realizacji poddziałania:</u></p> <ul style="list-style-type: none"> • zgodność realizowanych projektów z założeniami polityki samorządu województwa w obszarze kształcenia zawodowego, • pula środków na poddziałanie przeznaczona jest przede wszystkim na tworzenie oraz rozwój CKZ (90% alokacji), • pozostała część alokacji (10%) dotyczy przede wszystkim wsparcia szkół i placówek kształcących uczniów ze specjalnymi potrzebami, w tym uczniów uczęszczających do szkół przysposabiających do pracy, • CKZ są zobowiązane do realizacji zadań określonych w Ustawie o systemie oświaty dla Centrów Kształcenia Zawodowego i Ustawicznego, a warunkiem uzyskania dofinansowania jest zobowiązanie się beneficjenta do realizacji wszystkich przewidzianych tam funkcjonalności w okresie trwania projektu oraz przynajmniej 2 lata po jego zakończeniu, • wspierane CKZ powinny specjalizować się w określonej branży, na której jednocześnie skoncentrowane zostanie wsparcie (w szczególności wsparcie inwestycyjne i sprzętowe), co jednak nie

		<p>wykluczy możliwości dofinansowania w ograniczonym zakresie pozostałych zawodów, w ramach których odbywa się kształcenie,</p> <ul style="list-style-type: none"> • każdy projekt dotyczący CKZ uwzględniać musi silne i rzeczywiste zaangażowanie pracodawcy/ów/związków pracodawców/organizacji pracodawców. Współpraca w ramach Centrów ze stroną pracodawców (przedsiębiorców) musi być silna, realna i ciągła, a pracodawcy muszą mieć rzeczywisty wpływ na kształcenie prowadzone w szkole/placówce, w szczególności w zakresie praktycznej nauki zawodu. Rekomenduje się, aby współpraca ta została oparta o funkcjonującą z udziałem pracodawcy/ów/związków pracodawców/organizacji pracodawców, radę programową, działającą w oparciu o regulamin określający ich rolę w szczególności ich doradczy/opiniotwórczy głos w zakresie kształcenia w zawodzie, • CKZ nie powinny tworzyć jedynie szkoły. <p>W przypadku projektów dotyczących szkół i placówek kształcących uczniów ze specjalnymi potrzebami, w tym uczniów uczęszczających do szkół przysposabiających do pracy, dopuszcza się w uzasadnionych przypadkach obniżenie minimalnych procentowych progów odnoszących się do wydatków w projekcie w zakresie organizacji staży oraz szkoleń i kursów pozaszkolnych.</p> <p>Szczegółowy zakres zadań beneficjenta oraz zasady realizacji przez niego wsparcia ujęte zostaną w wytycznych programowych lub regulaminie konkursu, które zostaną opracowane na podstawie wytycznych ministra właściwego ds. rozwoju regionalnego.</p>
	<p>Poddziałanie 10.2.2</p>	<p>KSZTAŁCENIE ZAWODOWE UCZNIÓW – SPR</p> <p>Tworzenie oraz rozwój CKZ oraz rozwijanie oferty szkół i placówek prowadzących kształcenie zawodowe, możliwe jest w szczególności poprzez:</p> <ul style="list-style-type: none"> • nabywanie dodatkowych kwalifikacji przez uczniów (w systemie formalnym i poza formalnym), • tworzenie warunków zbliżonych do rzeczywistego środowiska pracy zawodowej poprzez wyposażenie/doposażenie w nowoczesny sprzęt i materiały dydaktyczne, • programy współpracy szkół i placówek prowadzących kształcenie zawodowe z pracodawcami – w tym przede wszystkim staże i praktyki dla uczniów (nie mniej niż 25% kosztów bezpośrednich związanych z typami projektu A i B obligatoryjnie należy przeznaczyć na organizację staży i praktyk), • działania z obszaru doradztwa edukacyjno-zawodowego oraz orientacji zawodowej - elementy doradztwa, m.in. ukierunkowane na aktywne poszukiwanie pracy, możliwość skorzystania z usług doradcy zawodowego, • wzmocnienie współpracy szkół zawodowych z uczelniami, • rozwój kompetencji zawodowych kadr wspieranych placówek, wyłącznie jako element szerszego projektu obejmującego więcej typów operacji, • interwencje przyczyniające się do zwiększonego i pełnego udziału młodzieży ze szczególnymi potrzebami, w tym z niepełnosprawnościami w edukacji zawodowej, • dodatkowe zajęcia dydaktyczno-wyrównawcze służące wyrównywaniu dysproporcji edukacyjnych. <p>Dofinansowanie wsparcia dotyczącego kursów i szkoleń w formach pozaszkolnych dla uczniów obligatoryjnie powinno stanowić nie mniej niż 20% kosztów bezpośrednich związanych z typami projektu A i B. Beneficjent projektu powinien przewidzieć partycypację uczniów w kosztach związanych z finansowaniem kursów i szkoleń oraz egzaminów potwierdzających nabycie kwalifikacji. Poziom tego wkładu nie powinien</p>

	<p>przekroczyć 10% wartości kursu/szkolenia/egzaminu. Wkład, który wnosi uczeń, może zostać zastąpiony wkładem beneficjenta projektu.</p> <p>Wszystkie interwencje w ramach tego poddziałania odnoszą się do kompetencji zawodowych uczniów, dlatego też wsparcie odnosi się do przedmiotów zawodowych.</p> <p><u>Warunki realizacji poddziałania:</u></p> <ul style="list-style-type: none"> • zgodność realizowanych projektów z założeniami polityki samorządu województwa w obszarze kształcenia zawodowego, • pula środków na poddziałanie przeznaczona jest przede wszystkim na tworzenie oraz rozwój CKZ (90% alokacji), • pozostała część alokacji (10%) dotyczy przede wszystkim wsparcia szkół i placówek kształcących uczniów ze specjalnymi potrzebami, w tym uczniów uczęszczających do szkół przysposabiających do pracy, • CKZ są zobowiązane do realizacji zadań określonych w Ustawie o systemie oświaty dla Centrów Kształcenia Zawodowego i Ustawicznego, a warunkiem uzyskania dofinansowania jest zobowiązanie się beneficjenta do realizacji wszystkich przewidzianych tam funkcjonalności w okresie trwania projektu oraz przynajmniej 2 lata po jego zakończeniu, • wspierane CKZ powinny specjalizować się w określonej branży, na której jednocześnie skoncentrowane zostanie wsparcie (w szczególności wsparcie inwestycyjne i sprzętowe), co jednak nie wykluczy możliwości dofinansowania w ograniczonym zakresie pozostałych zawodów, w ramach których odbywa się kształcenie • każdy projekt dotyczący CKZ uwzględniać musi silne i rzeczywiste zaangażowanie pracodawcy/ów/związków pracodawców/organizacji pracodawców. Współpraca w ramach Centrów ze stroną pracodawców (przedsiębiorców) musi być silna, realna i ciągła, a pracodawcy muszą mieć rzeczywisty wpływ na kształcenie prowadzone w szkole/placówce, w szczególności w zakresie praktycznej nauki zawodu. Rekomenduje się, aby współpraca ta została oparta o funkcjonującą z udziałem pracodawcy/ów/związków pracodawców/organizacji pracodawców, radę programową, działającą w oparciu o regulamin określający ich rolę w szczególności ich doradczy/opiniotwórczy głos w zakresie kształcenia w zawodzie, • CKZ nie powinny tworzyć jedynie szkoły. <p>W przypadku projektów dotyczących szkół i placówek kształcących uczniów ze specjalnymi potrzebami, w tym uczniów uczęszczających do szkół przysposabiających do pracy, dopuszcza się w uzasadnionych przypadkach obniżenie minimalnych procentowych progów odnoszących się do wydatków w projekcie w zakresie organizacji staży oraz szkoleń i kursów pozaszkolnych.</p> <p>Szczegółowy zakres zadań beneficjenta oraz zasady realizacji przez niego wsparcia ujęte zostaną w wytycznych programowych lub regulaminie konkursu, które zostaną opracowane na podstawie wytycznych ministra właściwego ds. rozwoju regionalnego.</p>
<p>Poddziałanie 10.2.3</p>	<p>KOORDYNACJA KSZTAŁCENIA ZAWODOWEGO UCZNIÓW</p> <p>W ramach poddziałania przewiduje się w szczególności wsparcie przeznaczone na:</p> <ul style="list-style-type: none"> • koordynację rozwoju kształcenia zawodowego w regionie w szczególności w zakresie działania Centrów Kompetencji Zawodowych, • działania z zakresu promocji szkolnictwa zawodowego oraz rozwoju poradnictwa edukacyjno-zawodowego dla uczniów, w tym organizację festiwalu zawodów,

		<ul style="list-style-type: none"> realizację komponentu małopolskiej chmury edukacyjnej (komplementarnego wobec przedsięwzięcia realizowanego w ramach poddziałań 2.1.3 i 10.1.4) w zakresie przedmiotów zawodowych, wsparcie/tworzenie Centrów Kompetencji Zawodowych na bazie szkół dla których organem prowadzącym jest Województwo Małopolskie. <p>W zakresie wsparcia / tworzenia CKZ stosowane będą zapisy jak w przypadku poddziałań 10.2.1 oraz 10.2.2 (z wyłączeniem zapisów dotyczących podziału alokacji na część dotyczącą CKZ i część przeznaczoną dla szkół).</p> <p>Szczegółowy zakres zadań beneficjenta oraz zasady realizacji przez niego wsparcia ujęte zostaną w wytycznych programowych lub dokumentacji dotyczącej wyboru projektu w trybie pozakonkursowym, które zostaną opracowane na podstawie wytycznych ministra właściwego ds. rozwoju regionalnego.</p>
	Poddziałanie 10.2.4	<p>KSZTAŁCENIE ZAWODOWE OSÓB DOROSŁYCH</p> <p>Celem interwencji w ramach poddziałania jest niwelowanie dysonansu pomiędzy oczekiwaniami pracodawców, a umiejętnościami i kompetencjami osób na rynku pracy. Wsparcie realizowane w tym zakresie służyć powinno powiązaniu potrzeb związanych z oferowanymi miejscami pracy po stronie pracodawców z adekwatnymi kwalifikacjami po stronie pracowników oraz z gotowością do podnoszenia czy zmiany kompetencji. Podejmowane w związku z tym działania służyć będą wsparciu osób w zakresie podnoszenia kwalifikacji zawodowych.</p> <p>Poddziałanie wdrażane będzie z wykorzystaniem mechanizmów podmiotowych i w powiązaniu z interwencją w ramach działania 10.3. W modelu podmiotowego finansowanie kształcenia, wsparcie dystrybuowane będzie przez operatora / operatorów wybieranych w procedurze konkursowej.</p> <p>Operator / operatorzy powinni zapewnić osobom zainteresowanym dostęp do jak najszerszego katalogu kursów oferowanych przez zróżnicowane typy podmiotów. Jednocześnie obowiązkowa będzie partycypacja osób biorących udział w projekcie w kosztach związanych z finansowaniem kursów i szkoleń oraz egzaminów potwierdzających nabycie kwalifikacji.</p> <p>Szczegółowy zakres zadań beneficjenta (operatora/operatorów) oraz zasady realizacji wsparcia ujęte zostaną w wytycznych programowych lub regulaminie konkursu, które zostaną opracowane na podstawie wytycznych ministra właściwego ds. rozwoju regionalnego.</p>
6. <i>Cel/e szczegółowy/e działania/ poddziałania</i>	Poddziałanie 10.2.1	Zwiększenie szans na zatrudnienie uczniów kształcących się w szkołach zawodowych, w szczególności poprzez poprawę efektywności kształcenia zawodowego
	Poddziałanie 10.2.2	
	Poddziałanie 10.2.3	
	Poddziałanie 10.2.4	Podwyższanie kompetencji zawodowych osób dorosłych
7. <i>Lista wskaźników rezultatu bezpośredniego</i>	Poddziałanie 10.2.1	Liczba osób które uzyskały kwalifikacje w ramach pozaszkolnych form kształcenia Liczba szkół i placówek kształcenia zawodowego wykorzystujących doposażenie zakupione dzięki EFS
	Poddziałanie 10.2.2	Liczba osób które uzyskały kwalifikacje w ramach pozaszkolnych form kształcenia Liczba szkół i placówek kształcenia zawodowego wykorzystujących doposażenie zakupione dzięki EFS
	Poddziałanie 10.2.3	Liczba osób które uzyskały kwalifikacje w ramach pozaszkolnych form kształcenia

		Liczba szkół i placówek kształcenia zawodowego wykorzystujących wyposażenie zakupione dzięki EFS
	Poddziałanie 10.2.4	Liczba osób które uzyskały kwalifikacje w ramach pozaszkolnych form kształcenia
8. <i>Lista wskaźników produktu</i>	Poddziałanie 10.2.1	Liczba osób uczestniczących w pozaszkolnych formach kształcenia w programie Liczba uczniów szkół i placówek kształcenia zawodowego uczestniczących w stażach i praktykach u pracodawcy Liczba szkół i placówek kształcenia zawodowego wyposażonych w programie w sprzęt i materiały dydaktyczne niezbędne do realizacji kształcenia zawodowego Liczba podmiotów realizujących zadania centrum kształcenia zawodowego i ustawicznego objętych wsparciem w programie
	Poddziałanie 10.2.2	Liczba osób uczestniczących w pozaszkolnych formach kształcenia w programie Liczba uczniów szkół i placówek kształcenia zawodowego uczestniczących w stażach i praktykach u pracodawcy Liczba szkół i placówek kształcenia zawodowego wyposażonych w programie w sprzęt i materiały dydaktyczne niezbędne do realizacji kształcenia zawodowego Liczba podmiotów realizujących zadania centrum kształcenia zawodowego i ustawicznego objętych wsparciem w programie
	Poddziałanie 10.2.3	Liczba osób uczestniczących w pozaszkolnych formach kształcenia w programie Liczba uczniów szkół i placówek kształcenia zawodowego uczestniczących w stażach i praktykach u pracodawcy Liczba szkół i placówek kształcenia zawodowego wyposażonych w programie w sprzęt i materiały dydaktyczne niezbędne do realizacji kształcenia zawodowego Liczba podmiotów realizujących zadania centrum kształcenia zawodowego i ustawicznego objętych wsparciem w programie
	Poddziałanie 10.2.4	Liczba osób uczestniczących w pozaszkolnych formach kształcenia w programie
9. <i>Typy projektów</i>	Poddziałanie 10.2.1	KSZTAŁCENIE ZAWODOWE UCZNIÓW – ZIT A. tworzenie oraz rozwój Centrów Kompetencji Zawodowych B. rozwijanie oferty szkół i placówek prowadzących kształcenie zawodowe, kształcących uczniów ze specjalnymi potrzebami projekty z obszaru objętego strategią ZIT – miejski obszar funkcjonalny Krakowa – Metropolia Krakowska
	Poddziałanie 10.2.2	KSZTAŁCENIE ZAWODOWE UCZNIÓW – SPR A. tworzenie oraz rozwój Centrów Kompetencji Zawodowych B. rozwijanie oferty szkół i placówek prowadzących kształcenie zawodowe, kształcących uczniów ze specjalnymi potrzebami projekty z obszaru objętego SPR
	Poddziałanie 10.2.3	KOORDYNACJA KSZTAŁCENIA ZAWODOWEGO UCZNIÓW A. kreowanie i koordynacja rozwoju kształcenia zawodowego w regionie B. tworzenie oraz rozwój Centrów Kompetencji Zawodowych C. promocja kształcenia zawodowego oraz działania z obszaru doradztwa edukacyjno – zawodowego oraz orientacji zawodowej, w szczególności skierowane do uczniów szkół gimnazjalnych, w tym w formule Festiwalu Zawodów D. małopolska chmura edukacyjna – komponent dotyczący przedmiotów zawodowych

	Poddziałanie 10.2.4	KSZTAŁCENIE ZAWODOWE OSÓB DOROSŁYCH A. rozwijanie kompetencji i umiejętności zawodowych osób dorosłych w ramach pozaszkolnych form kształcenia B. działania z zakresu potwierdzania kwalifikacji Typy projektów mogą być łączone.
10. Typ beneficjenta	Poddziałanie 10.2.1	Wszystkie podmioty z wyłączeniem osób fizycznych (nie dotyczy osób prowadzących działalność gospodarczą lub oświatową na podstawie przepisów odrębnych), w tym w szczególności organy prowadzące szkoły i placówki kształcenia zawodowego.
	Poddziałanie 10.2.2	Wszystkie podmioty z wyłączeniem osób fizycznych (nie dotyczy osób prowadzących działalność gospodarczą lub oświatową na podstawie przepisów odrębnych), w tym w szczególności organy prowadzące szkoły placówki kształcenia zawodowego.
	Poddziałanie 10.2.3	Wszystkie podmioty z wyłączeniem osób fizycznych (nie dotyczy osób prowadzących działalność gospodarczą lub oświatową na podstawie przepisów odrębnych). W ramach trybu pozakonkursowego liderem będzie samorząd województwa.
	Poddziałanie 10.2.4	Wszystkie podmioty z wyłączeniem osób fizycznych (nie dotyczy osób prowadzących działalność gospodarczą lub oświatową na podstawie przepisów odrębnych).
11. Grupa docelowa/ ostateczni odbiorcy wsparcia	Poddziałanie 10.2.1	Główne grupy docelowe w tym obszarze to: <ul style="list-style-type: none"> • uczniowie szkół i placówek prowadzących kształcenie zawodowe i ustawiczne • kadra szkół i placówek prowadzących kształcenie zawodowe i ustawiczne • opiekunowie i rodzice młodzieży z wspieranych szkół i placówek • uczniowie szkół gimnazjalnych (w zakresie działań z obszaru doradztwa oraz orientacji zawodowej) • uczniowie ze specjalnymi potrzebami, w tym w szczególności z niepełnosprawnościami • publiczne i niepubliczne szkoły ponadgimnazjalne lub placówki systemu oświaty prowadzące kształcenie zawodowe
	Poddziałanie 10.2.2	Główne grupy docelowe w tym obszarze to: <ul style="list-style-type: none"> • uczniowie szkół i placówek prowadzących kształcenie zawodowe i ustawiczne • kadra szkół i placówek prowadzących kształcenie zawodowe i ustawiczne • opiekunowie i rodzice młodzieży z wspieranych szkół i placówek • uczniowie szkół gimnazjalnych (w zakresie działań z obszaru doradztwa oraz orientacji zawodowej) • uczniowie ze specjalnymi potrzebami, w tym w szczególności osoby niepełnosprawne • publiczne i niepubliczne szkoły ponadgimnazjalne lub placówki systemu oświaty prowadzące kształcenie zawodowe
	Poddziałanie 10.2.3	Główne grupy docelowe w tym obszarze to: <ul style="list-style-type: none"> • uczniowie szkół i placówek prowadzących kształcenie zawodowe i ustawiczne • kadra szkół i placówek prowadzących kształcenie zawodowe i ustawiczne • opiekunowie i rodzice młodzieży z wspieranych szkół i placówek

		<ul style="list-style-type: none"> uczniowie szkół gimnazjalnych (w zakresie działań z obszaru doradztwa oraz orientacji zawodowej) uczniowie ze specjalnymi potrzebami, w tym w szczególności osoby niepełnosprawne publiczne i niepubliczne szkoły ponadgimnazjalne lub placówki systemu oświaty prowadzące kształcenie zawodowe
	Poddziałanie 10.2.4	<ul style="list-style-type: none"> osoby dorosłe z własnej inicjatywy zainteresowane podniesieniem/ zmianą/ nabyciem nowych umiejętności/ kompetencji lub potwierdzeniem/ uzyskaniem kwalifikacji zawodowych
12. Instytucja pośrednicząca (jeśli dotyczy)	Działanie 10.2	Małopolskie Centrum Przedsiębiorczości, ponadto w zakresie poddziałania 10.2.1: Związek ZIT – Stowarzyszenie Metropolia Krakowska
13. Instytucja wdrażająca (jeśli dotyczy)	Działanie 10.2	nie dotyczy
14. Kategoria(e) regionu(ów) wraz z przypisaniem kwot UE (EUR)	Działanie 10.2	96 500 000
	Poddziałanie 10.2.1	15 000 000
	Poddziałanie 10.2.2	50 000 000
	Poddziałanie 10.2.3	11 500 000
	Poddziałanie 10.2.4	20 000 000
15. Mechanizmy powiązania interwencji z innymi działaniami/ poddziałaniami w ramach PO lub z innymi PO (jeśli dotyczy)	Działanie 10.2	nie dotyczy
16. Instrumenty terytorialne (jeśli dotyczy)	Poddziałanie 10.2.1	ZIT
	Poddziałanie 10.2.2	SPR
	Poddziałanie 10.2.3	nie dotyczy
	Poddziałanie 10.2.4	nie dotyczy
17. Tryb(y) wyboru projektów oraz wskazanie podmiotu odpowiedzialnego za nabór i ocenę wniosków oraz przyjmowanie protestów	Działanie 10.2	podmiot odpowiedzialny za nabór i ocenę wniosków: Małopolskie Centrum Przedsiębiorczości podmiot odpowiedzialny za rozpatrywanie protestów: Urząd Marszałkowski Województwa Małopolskiego, Departament Zarządzania Programami Operacyjnymi (nie dotyczy projektów w trybie pozakonkursowym)
	Poddziałanie 10.2.1	tryb konkursowy ponadto w ramach poddziałania 10.2.1 podmiotem odpowiedzialnym za ocenę w zakresie kryteriów zgodności lub stopnia zgodności ze Strategią ZIT jest Związek ZIT – Stowarzyszenie Metropolia Krakowska.
	Poddziałanie 10.2.2	tryb konkursowy
	Poddziałanie 10.2.3	tryb pozakonkursowy
	Poddziałanie 10.2.4	tryb konkursowy

18. <i>Limity i ograniczenia w realizacji projektów (jeśli dotyczy)</i>	Działanie 10.2	Główne limity i ograniczenia zostały wskazane w punktach 5, 19-20, 24-28. W odniesieniu do zasad kwalifikowania wydatków oraz katalogu wydatków specyficznych – zgodnie z Podręcznikiem kwalifikowania wydatków objętych dofinansowaniem w ramach Regionalnego Programu Operacyjnego Województwa Małopolskiego na lata 2014-2020.
19. <i>Warunki i planowany zakres stosowania cross-financingu (%) (jeśli dotyczy)</i>	Poddziałanie 10.2.1	W przypadku wydatków związanych ze wsparciem Centrów Kompetencji Zawodowych – do 8% finansowania unijnego w projekcie. W przypadku wydatków dotyczących wsparcia szkół i placówek nie wchodzących w skład Centrów Kompetencji Zawodowych – do 5% finansowania unijnego w projekcie.
	Poddziałanie 10.2.2	W przypadku wydatków związanych ze wsparciem Centrów Kompetencji Zawodowych – do 8% finansowania unijnego w projekcie. W przypadku wydatków dotyczących wsparcia szkół i placówek nie wchodzących w skład Centrów Kompetencji Zawodowych – do 5% finansowania unijnego w projekcie.
	Poddziałanie 10.2.3	do 5% finansowania unijnego w projekcie.
	Poddziałanie 10.2.4	nie dotyczy
20. <i>Dopuszczalna maksymalna wartość zakupionych środków trwałych jako % wydatków kwalifikowalnych</i>	Poddziałanie 10.2.1	W przypadku wydatków związanych ze wsparciem Centrów Kompetencji Zawodowych – wartość wydatków poniesionych na zakup środków trwałych oraz wydatków w ramach finansowania krzyżowego (cross-financingu) nie może łącznie w projekcie przekroczyć 28% finansowania unijnego. W przypadku wydatków dotyczących wsparcia szkół i placówek nie wchodzących w skład Centrów Kompetencji Zawodowych – wartość wydatków poniesionych na zakup środków trwałych oraz wydatków w ramach finansowania krzyżowego (cross-financingu) nie może łącznie w projekcie przekroczyć 10% finansowania unijnego.
	Poddziałanie 10.2.2	W przypadku wydatków związanych ze wsparciem Centrów Kompetencji Zawodowych – wartość wydatków poniesionych na zakup środków trwałych oraz wydatków w ramach finansowania krzyżowego (cross-financingu) nie może łącznie w projekcie przekroczyć 28% finansowania unijnego. W przypadku wydatków dotyczących wsparcia szkół i placówek nie wchodzących w skład Centrów Kompetencji Zawodowych – wartość wydatków poniesionych na zakup środków trwałych oraz wydatków w ramach finansowania krzyżowego (cross-financingu) nie może łącznie w projekcie przekroczyć 10% finansowania unijnego.
	Poddziałanie 10.2.3	Wartość wydatków poniesionych na zakup środków trwałych oraz wydatków w ramach finansowania krzyżowego (cross-financingu) nie może łącznie w projekcie przekroczyć 20% finansowania unijnego.
	Poddziałanie 10.2.4	Wartość wydatków poniesionych na zakup środków trwałych nie może w projekcie przekroczyć 5% finansowania unijnego.
21. <i>Warunki uwzględniania dochodu w projekcie (jeśli dotyczy)</i>	Działanie 10.2	W przypadku projektów należących do kategorii projektów generujących dochód w trakcie wdrażania koszty kwalifikowalne projektu zostaną pomniejszone o powyższy dochód na podstawie art. 65 ust. 8 rozporządzenia Parlamentu Europejskiego i Rady (UE) nr 1303/2013 z dnia 17 grudnia 2013 r.
22. <i>Warunki stosowania uproszczonych form rozliczania wydatków i planowany zakres systemu zaliczek</i>	Działanie 10.2	Warunki stosowania uproszczonych form rozliczania wydatków – zgodnie z Podręcznikiem kwalifikowania wydatków objętych dofinansowaniem w ramach Regionalnego Programu Operacyjnego Województwa Małopolskiego na lata 2014-2020. W ramach działania planuje się stosowanie systemu zaliczek.
23. <i>Pomoc publiczna i pomoc de minimis (rodzaj i przeznaczenie pomocy, unijna</i>	Działanie 10.2	Z uwagi na charakter oraz zasady wspierania interwencji – przewiduje się, że wsparcie udzielane w ramach działania może stanowić pomoc państwa, w szczególności pomoc de minimis .

lub krajowa podstawa prawna)		<p>Podstawę prawną udzielania pomocy stanowi w szczególności:</p> <ul style="list-style-type: none"> Rozporządzenie Ministra Infrastruktury i Rozwoju z dn. 2 lipca 2015 r. w sprawie udzielania pomocy de minimis oraz pomocy publicznej w ramach programów operacyjnych finansowanych z Europejskiego Funduszu Społecznego na lata 2014-2020. <p>W przypadku projektów kwalifikujących się do objęcia pomocą publiczną lub pomocą <i>de minimis</i> – wsparcie udzielane będzie zgodnie z właściwymi przepisami prawa dotyczącymi zasad udzielania tej pomocy, obowiązującymi na dzień udzielania wsparcia.</p>
24. Maksymalny % poziom dofinansowania UE wydatków kwalifikowalnych na poziomie projektu (jeśli dotyczy)	Działanie 10.2	<p>85%</p> <p>W przypadku projektów objętych pomocą publiczną lub pomocą de minimis poziom dofinansowania wynikać będzie z przepisów prawnych obowiązujących na dzień udzielania wsparcia, w tym w szczególności rozporządzeń wydanych przez ministra właściwego do spraw rozwoju regionalnego z zastrzeżeniem, że poziom dofinansowania nie przekroczy maksymalnego % poziomu dofinansowania UE wydatków kwalifikowalnych na poziomie projektu określonego w niniejszym punkcie.</p>
25. Maksymalny % poziom dofinansowania całkowitego wydatków kwalifikowalnych na poziomie projektu (środki UE + ewentualne współfinansowanie z budżetu państwa lub innych źródeł przyznawane beneficjentowi przez właściwą instytucję) (jeśli dotyczy)	Działanie 10.2	90%
26. Minimalny wkład własny beneficjenta jako % wydatków kwalifikowalnych	Działanie 10.2	10%
27. Minimalna i maksymalna wartość projektu (PLN) (jeśli dotyczy)	Poddziałanie nr 10.2.1	minimalna wartość projektu: 50 000 PLN
	Poddziałanie 10.2.2	
	Poddziałanie 10.2.3	nie dotyczy
	Poddziałanie 10.2.4	minimalna wartość projektu: 15 000 000 PLN
28. Minimalna i maksymalna wartość wydatków kwalifikowalnych projektu (PLN) (jeśli dotyczy)	Działanie 10.2	nie dotyczy
29. Kwota alokacji UE na instrumenty finansowe (EUR) (jeśli dotyczy)	Działanie 10.2	nie dotyczy
30. Mechanizm wdrażania instrumentów finansowych	Działanie 10.2	nie dotyczy
31. Rodzaj wsparcia instrumentów finansowych	Działanie 10.2	nie dotyczy

<i>oraz najważniejsze warunki przyznawania</i>		
32. <i>Katalog ostatecznych odbiorców instrumentów finansowych</i>	Działanie 10.2	nie dotyczy

Działanie 10.3 ROZWÓJ KOMPETENCJI I UMIEJĘTNOŚCI OSÓB DOROSŁYCH		
5. Nazwa działania/ poddziałania	<p>Celem interwencji w ramach poddziałania jest niwelowanie dysonansu pomiędzy oczekiwaniami pracodawców, a umiejętnościami i kompetencjami osób na rynku pracy, przy uwzględnieniu niekorzystnego czynnika, jakim jest niski udział osób dorosłych w uczeniu się przez całe życie. Wsparcie realizowane w tym zakresie służyć powinno powiązaniu potrzeb związanych z oferowanymi miejscami pracy po stronie pracodawców z adekwatnymi kwalifikacjami po stronie pracowników oraz z gotowością do podnoszenia czy zmiany kompetencji. Podejmowane w związku z tym działania służyć będą wsparciu osób w zakresie podnoszenia kwalifikacji przekrojowych tj. umiejętności językowych, matematycznych czy zdolności i motywacji do uczenia się, poprzedzone jednak zindywidualizowaną diagnozą i bilansem potrzeb i zasobów w zakresie kształcenia oraz sytuacji zawodowej.</p> <p>W kontekście trudniejszej sytuacji na rynku pracy szczególnie powinny być wspierane osoby o niskich kwalifikacjach oraz osoby po 50 r.ż.</p> <p>Rozwijanie kompetencji i umiejętności osób dorosłych w kontekście przede wszystkim funkcjonowania na rynku pracy odbywać się będzie poprzez:</p> <ul style="list-style-type: none"> • szkolenia / kursy / studia podyplomowe / kształcenie w formach szkolnych w szczególności w zakresie kompetencji kluczowych tj. ICT oraz języki obce, a także innych kompetencji w zakresie których możliwe jest uzyskanie potwierdzenia kwalifikacji ogólnie uznanym certyfikatem, • usługi z zakresu poradnictwa zawodowego i planowania własnej kariery, • działania z zakresu potwierdzania kwalifikacji. <p>Działania promocyjne realizowane będą jako element projektu obejmującego wsparcie osób.</p> <p>Jednocześnie w ramach poddziałania 10.2.4 realizowane będzie komplementarne wsparcie w zakresie kompetencji zawodowych rozwijanych w formach pozaszkolnych.</p> <p>Beneficjent powinien zapewnić osobom zainteresowanym dostęp do jak najszerszego katalogu podmiotów świadczących usługi w zakresie podnoszenia kompetencji oraz potwierdzania kwalifikacji. Jednocześnie obowiązkowa będzie partycypacja osób biorących udział w projekcie w kosztach związanych z finansowaniem kursów i szkoleń i innych form wsparcia związanych z podnoszeniem/zmianą kompetencji oraz w kosztach egzaminów potwierdzających nabycie kwalifikacji.</p> <p>Szczegółowy zakres zadań beneficjenta oraz zasady realizacji przez niego wsparcia ujęte zostaną w wytycznych programowych lub dokumentacji dotyczącej wyboru projektu w trybie pozakonkursowym, które zostaną opracowane na podstawie wytycznych ministra właściwego ds. rozwoju regionalnego.</p>	
6. Cel/e szczegółowy/e działania/ poddziałania	Działanie 10.3	Podwyższanie kompetencji osób dorosłych, w tym w szczególności znajdujących się w niekorzystnej sytuacji na rynku pracy
7. Lista wskaźników rezultatu bezpośredniego	Działanie 10.3	Liczba osób w wieku 25 lat i więcej, które uzyskały kwalifikacje lub nabyły kompetencje po opuszczeniu programu Liczba osób w wieku 50 lat i więcej, które uzyskały kwalifikacje lub nabyły kompetencje po opuszczeniu programu Liczba osób o niskich kwalifikacjach, które uzyskały kwalifikacje lub nabyły kompetencje po opuszczeniu programu
8. Lista wskaźników produktu	Działanie 10.3	Liczba osób w wieku 25 lat i więcej objętych wsparciem w programie Liczba osób w wieku 50 lat i więcej objętych wsparciem w programie Liczba osób o niskich kwalifikacjach objętych wsparciem w programie
9. Typy projektów	Działanie 10.3	ROZWÓJ KOMPETENCJI I UMIEJĘTNOŚCI OSÓB DOROSŁYCH A. rozwijanie kompetencji i umiejętności osób dorosłych
10. Typ beneficjenta	Działanie 10.3	Wojewódzki Urząd Pracy w Krakowie
11. Grupa docelowa/ ostateczni odbiorcy wsparcia	Działanie 10.3	Osoby dorosłe z własnej inicjatywy zainteresowane podniesieniem / zmianą / nabyciem nowych umiejętności / kompetencji lub potwierdzeniem

		/ uzyskaniem kwalifikacji, w tym osoby z niepełnosprawnościami, osoby powyżej 50 r. ż. oraz osoby z niskimi kwalifikacjami
12. Instytucja pośrednicząca (jeśli dotyczy)	Działanie 10.3	Małopolskie Centrum Przedsiębiorczości
13. Instytucja wdrażająca (jeśli dotyczy)	Działanie 10.3	nie dotyczy
14. Kategoria(e) regionu(ów) wraz z przypisaniem kwot UE (EUR)	Działanie 10.3	20 000 000
15. Mechanizmy powiązania interwencji z innymi działaniami/ poddziałaniami w ramach PO lub z innymi PO (jeśli dotyczy)	Działanie 10.3	nie dotyczy
16. Instrumenty terytorialne (jeśli dotyczy)	Działanie 10.3	nie dotyczy
17. Tryb(y) wyboru projektów oraz wskazanie podmiotu odpowiedzialnego za nabór i ocenę wniosków oraz przyjmowanie protestów	Działanie 10.3	tryb pozakonkursowy podmiot odpowiedzialny za nabór i ocenę wniosków: Małopolskie Centrum Przedsiębiorczości
18. Limity i ograniczenia w realizacji projektów (jeśli dotyczy)	Działanie 10.3	Główne limity i ograniczenia zostały wskazane w punktach 5, 19-20, 24-28. W odniesieniu do zasad kwalifikowania wydatków oraz katalogu wydatków specyficznych – zgodnie z Podręcznikiem kwalifikowania wydatków objętych dofinansowaniem w ramach Regionalnego Programu Operacyjnego Województwa Małopolskiego na lata 2014-2020.
19. Warunki i planowany zakres stosowania cross-finansingu (%) (jeśli dotyczy)	Działanie 10.3	nie dotyczy
20. Dopuszczalna maksymalna wartość zakupionych środków trwałych jako % wydatków kwalifikowalnych	Działanie 10.3	Wartość wydatków poniesionych na zakup środków nie może w projekcie przekroczyć 10% finansowania unijnego.
21. Warunki uwzględnienia dochodu w projekcie (jeśli dotyczy)	Działanie 10.3	W przypadku projektów należących do kategorii projektów generujących dochód w trakcie wdrażania koszty kwalifikowalne projektu zostaną pomniejszone o powyższy dochód na podstawie art. 65 ust. 8 rozporządzenia Parlamentu Europejskiego i Rady (UE) nr 1303/2013 z dnia 17 grudnia 2013 r.
22. Warunki stosowania uproszczonych form rozliczania wydatków i planowany zakres systemu zaliczek	Działanie 10.3	Warunki stosowania uproszczonych form rozliczania wydatków – zgodnie z Podręcznikiem kwalifikowania wydatków objętych dofinansowaniem w ramach Regionalnego Programu Operacyjnego Województwa Małopolskiego na lata 2014-2020. W ramach działania planuje się stosowanie systemu zaliczek.
23. Pomoc publiczna i pomoc de minimis (rodzaj i przeznaczenie pomocy, unijna lub krajowa podstawa prawna)	Działanie 10.3	Z uwagi na charakter oraz zasady wspierania interwencji – przewiduje się, że wsparcie udzielane w ramach działania może stanowić pomoc państwa, w szczególności pomoc de minimis . Podstawę prawną udzielania pomocy stanowi w szczególności:

		<ul style="list-style-type: none"> Rozporządzenie Ministra Infrastruktury i Rozwoju z dn. 2 lipca 2015 r. w sprawie udzielania pomocy de minimis oraz pomocy publicznej w ramach programów operacyjnych finansowanych z Europejskiego Funduszu Społecznego na lata 2014-2020. <p>W przypadku projektów kwalifikujących się do objęcia pomocą publiczną lub pomocą <i>de minimis</i> – wsparcie udzielane będzie zgodnie z właściwymi przepisami prawa dotyczącymi zasad udzielania tej pomocy, obowiązującymi na dzień udzielania wsparcia.</p>
24. Maksymalny % poziom dofinansowania UE wydatków kwalifikowalnych na poziomie projektu (jeśli dotyczy)	Działanie 10.3	85% W przypadku projektów objętych pomocą publiczną lub pomocą de minimis poziom dofinansowania wynikać będzie z przepisów prawnych obowiązujących na dzień udzielania wsparcia, w tym w szczególności rozporządzeń wydanych przez ministra właściwego do spraw rozwoju regionalnego z zastrzeżeniem, że poziom dofinansowania nie przekroczy maksymalnego % poziomu dofinansowania UE wydatków kwalifikowalnych na poziomie projektu określonego w niniejszym punkcie.
25. Maksymalny % poziom dofinansowania całkowitego wydatków kwalifikowalnych na poziomie projektu (środki UE + ewentualne współfinansowanie z budżetu państwa lub innych źródeł przyznawane beneficjentowi przez właściwą instytucję) (jeśli dotyczy)	Działanie 10.3	90%
26. Minimalny wkład własny beneficjenta jako % wydatków kwalifikowalnych	Działanie 10.3	10%
27. Minimalna i maksymalna wartość projektu (PLN) (jeśli dotyczy)	Działanie 10.3	nie dotyczy
28. Minimalna i maksymalna wartość wydatków kwalifikowalnych projektu (PLN) (jeśli dotyczy)	Działanie 10.3	nie dotyczy
29. Kwota alokacji UE na instrumenty finansowe (EUR) (jeśli dotyczy)	Działanie 10.3	nie dotyczy
30. Mechanizm wdrażania instrumentów finansowych	Działanie 10.3	nie dotyczy
31. Rodzaj wsparcia instrumentów finansowych oraz najważniejsze warunki przyznawania	Działanie 10.3	nie dotyczy
32. Katalog ostatecznych odbiorców instrumentów finansowych	Działanie 10.3	nie dotyczy

1. Numer i nazwa osi priorytetowej

11 Oś Priorytetowa REWITALIZACJA PRZESTRZENI REGIONALNEJ

2. Cele szczegółowe osi priorytetowej

Celem głównym osi priorytetowej jest ograniczenie problemów społecznych w miastach i na obszarach wiejskich.

Istnienie zdegradowanych, zaniedbanych i odizolowanych obszarów, na których często występuje zjawisko wykluczenia społecznego, powoduje konieczność podjęcia działań służących poprawie spójności społecznej i terytorialnej. W tym celu przewiduje się przeprowadzenie kompleksowej rewitalizacji społecznej, fizycznej, gospodarczej i przestrzennej w oparciu o programy rewitalizacji, które będą wspierane z dwóch funduszy: Europejskiego Funduszu Rozwoju Regionalnego oraz Europejskiego Funduszu Społecznego.

Obszary do rewitalizacji zostaną wyznaczone na podstawie kryteriów społecznych oraz gospodarczych lub środowiskowych lub przestrzenno-funkcjonalnych lub technicznych.

Warunkiem niezbędnym dla prowadzenia działań rewitalizacyjnych finansowanych ze środków RPO WM 2014-2020 jest przygotowanie programu rewitalizacji (PR), który zostanie uzgodniony z Instytucją Zarządzającą RPO WM (w procedurze przedkonkursowej) a następnie umieszczony w wykazie programów rewitalizacji prowadzonym przez IZ RPO WM.

IZ RPO WM przewiduje 4 tryby przygotowania PR z uwagi na moment czasowy przyjmowania PR i wynikającą z niego podstawę prawną:

- PR, przyjęty uchwałą rady gminy na podstawie ustawy z dn. 8 marca 1990 r. o samorządzie gminnym (Dz. U. 2015, poz. 1515 j.t) (PR przyjęty przed dniem wejścia w życie ustawy o rewitalizacji), który jest zgodny z wytycznymi ministra właściwego ds. rozwoju regionalnego w zakresie rewitalizacji w programach operacyjnych na lata 2014-2020,

- PR przyjęty uchwałą rady gminy na podstawie ustawy z dn. 8 marca 1990 r. o samorządzie gminnym (Dz. U. 2015, poz. 1515 j.t) (PR przyjęty przed dniem wejścia w życie ustawy o rewitalizacji), który nie jest zgodny z wytycznymi ministra właściwego ds. rozwoju regionalnego w zakresie rewitalizacji w programach operacyjnych na lata 2014-2020, może zostać zaktualizowany na podstawie ustawy o samorządzie gminnym (nawet po wejściu w życie ustawy o rewitalizacji) w ten sposób by zapewnić zgodność z wytycznymi,

- PR, przyjęty uchwałą rady gminy na podstawie ustawy z dn. 8 marca 1990 r. o samorządzie gminnym (Dz. U. 2015, poz. 1515 j.t) (PR przyjęty przed dniem wejścia w życie ustawy o rewitalizacji) zostaje zaktualizowany na podstawie przepisów art. 52 ust. 2-4 ustawy z dn. 9 października 2015 r. o rewitalizacji (Dz. U. 2015, poz. 1777) poprzez opracowanie i uchwalenie gminnego programu rewitalizacji,

- PR uchwalony po dniu wejścia w życie ustawy z dn. 9 października 2015 r. o rewitalizacji (Dz. U. 2015, poz. 1777) tj. od dn. 18 listopada 2015 r., przygotowany zgodnie z zasadami i trybem wynikającym z ustawy o rewitalizacji.

3. Fundusz (nazwa i kwota w EUR)	Nazwa Funduszu	Ogółem
	EFRR	170 000 000
4. Instytucja zarządzająca	Zarząd Województwa Małopolskiego	

Działanie 11.1 REWITALIZACJA MIAST	
5. Nazwa działania/ poddziałania	Realizacja działania ma na celu wyprowadzenie zidentyfikowanych obszarów miast o zdiagnozowanych problemach społecznych z sytuacji kryzysowej poprzez nadanie im nowych funkcji lub przywrócenie funkcji, jakie pełnić powinny zgodnie ze swoją specyfiką oraz tworzenie korzystnych warunków do ich dalszego trwałego rozwoju. Wobec tego, że rewitalizacja to kompleksowy, skoordynowany, wieloletni, prowadzony na określonym obszarze proces przemian przestrzennych, technicznych, społecznych i

	<p>ekonomicznych, wsparcie w ramach działania nie może być jedynym źródłem finansowania tego procesu.</p> <p>W ramach działania wspierane będą projekty właściwe dla EFRR, natomiast, mając na uwadze bezpośrednią współzależność pomiędzy działaniami infrastrukturalnymi i działaniami służącymi rozwojowi sfery społecznej na rewitalizowanych obszarach oraz dążenie do zapewnienia wysokiego poziomu komplementarności pomiędzy działaniami społecznymi i infrastrukturalnymi na rewitalizowanych obszarach, wsparcie dla projektów społecznych będzie prowadzone w osiach priorytetowych finansowanych z EFS. Takie podejście umożliwi:</p> <ul style="list-style-type: none"> • powiązanie inwestycji infrastrukturalnych z realizacją działań o celach społecznych, • realizacja działań inwestycyjnych jedynie w przypadkach, kiedy służą one rozwiązywaniu zdiagnozowanych problemów społecznych, • koordynacja czasowa w procesie wyboru do finansowania wiązki wybranych typów interwencji wspieranych środkami obu funduszy. <p>Działanie obejmować będzie miasta od 5 tys. Realizowane będą projekty wskazane w programie rewitalizacji (PR), który został przygotowany w jednym z 4 trybów przewidzianych przez IZ RPO WM.</p> <p>Wspierane będą działania inwestycyjne służące rozwiązywaniu zdiagnozowanych problemów społecznych, tj.:</p> <p>A. przebudowa, rozbudowa, modernizacja i adaptacja obiektów infrastrukturalnych z przeznaczeniem na cele społeczne, obejmujące:</p> <ul style="list-style-type: none"> • placówki oferujące wsparcie dzienne dla dzieci i młodzieży (np. żłobki, przedszkola i inne formy wychowania przedszkolnego, szkoły, świetlice, w tym środowiskowe), • obiekty rekreacyjne (np. ścieżki zdrowia, place zabaw, boiska), • obiekty, w których świadczone są usługi służące aktywizacji społecznej i zawodowej mieszkańców, • obiekty wielofunkcyjne, w których łączone są różne funkcje społeczne; <p>B. budowa, przebudowa, rozbudowa, modernizacja i adaptacja obiektów infrastruktury kultury; Maksymalna kwota kosztów kwalifikowanych projektu w zakresie kultury nie może przekroczyć 8 000 000 PLN.⁷⁹</p> <p>C. działania prowadzące do ożywienia gospodarczego rewitalizowanych obszarów (np. zagospodarowanie przestrzeni na cele gospodarcze);</p> <p>D. zagospodarowanie (przebudowa, rozbudowa, modernizacja i adaptacja) przestrzeni publicznej na cele społeczne (np. place, skwery, parki, drogi rowerowe⁸⁰);</p> <p>E. modernizację, renowację budynków użyteczności publicznej poprawiające ich estetykę zewnętrzną; Przedsięwzięcia w ramach powyższego typu projektu, o ile przewidują modernizację energetyczną budynków, muszą mieć uzasadnienie w audycie energetycznym.</p> <p>F. modernizację, renowację części wspólnych wielorodzinnych budynków mieszkalnych, tj. odnowienie elementów strukturalnych budynku (dachy, elewacje zewnętrzne, okna i drzwi w elewacji zewnętrznej, klatki schodowe i korytarze, windy). Projekty z zakresu mieszkalnictwa w zakresie modernizacji energetycznej budynków muszą mieć uzasadnienie w audycie energetycznym. Jeżeli to wynika z audytu energetycznego – możliwa jest ingerencja w substancję budynku w szerszym zakresie niż przywołany powyżej.</p>
--	---

⁷⁹ Zgodnie z zapisami Regionalnego Programu Operacyjnego Województwa Małopolskiego na lata 2014-2020 (priorytet inwestycyjny 9b), maksymalna kwota kosztów kwalifikowanych projektu w zakresie kultury wspieranych w ramach PI 9b nie może przekroczyć 2 000 000 EUR. Na potrzeby niniejszego dokumentu (w którym kwoty podawane są w PLN), przyjmuje się, że limit ten wynosi 8 000 000 PLN.

⁸⁰ **Droga rowerowa** rozumiana jest jako droga lub jej część przeznaczona do ruchu rowerów, oznaczona odpowiednimi znakami drogowymi; droga dla rowerów jest oddzielona od innych dróg lub jezdni tej samej drogi konstrukcyjnie lub za pomocą urządzeń bezpieczeństwa ruchu drogowego (Ustawa z dnia 20.06.1997 r. Prawo o ruchu drogowym).

	<p>W ramach wskazanych powyżej typów projektów (wyłącznie jako element projektu) możliwa jest:</p> <ul style="list-style-type: none"> • budowa, przebudowa, rozbudowa i modernizacja podstawowej infrastruktury komunalnej (np. sieci i urządzeń wodociagowych, kanalizacyjnych, gazowych, ciepłowniczych, elektrycznych, telekomunikacyjnych) na obszarze objętym projektem, w celu zapewnienia dostępu rewitalizowanym obiektom i terenom do podstawowych usług komunalnych – w wysokości nie więcej niż 50% kosztów kwalifikowalnych projektu, • budowa, przebudowa, rozbudowa i modernizacja infrastruktury drogowej poprawiającej dostępność do rewitalizowanych obiektów i terenów – w wysokości nie więcej niż 50% kosztów kwalifikowalnych projektu. <p>Łącznie, obydwa powyższe elementy mogą stanowić nie więcej niż 60% kosztów kwalifikowalnych projektu.</p> <p>Warunkiem ubiegania się o wsparcie w ramach działania jest uzgodnienie PR przez właściwą gminę z IZ RPO WM. Lista projektów w uzgodnionym PR musi zawierać co najmniej jeden projekt w ramach typu projektu A, B lub C.</p> <p>O wsparcie będą mogły ubiegać się wyłącznie projekty wskazane na liście planowanych, podstawowych projektów i przedsięwzięć rewitalizacyjnych programu rewitalizacji, który został uzgodniony z IZ RPO WM (w procedurze przedkonkursowej) i umieszczony w wykazie programów rewitalizacji prowadzonym przez IZ RPO WM.</p> <p>Wsparciu w ramach działania nie podlegają:</p> <ul style="list-style-type: none"> • inwestycje polegające na budowie nowych budynków (z wyłączeniem infrastruktury kultury), • inwestycje w infrastrukturę ochrony zdrowia.
Poddziałanie 11.1.1	<p>REWITALIZACJA GŁÓWNYCH OŚRODKÓW MIEJSKICH W REGIONIE</p> <p>Poddziałanie realizowane będzie na terenie siedmiu największych miast województwa, których znaczenie zostało określone w Strategii Rozwoju Województwa Małopolskiego na lata 2011-2020. Poddziałanie obejmuje następujące miasta: Kraków, Tarnów, Nowy Sącz, Oświęcim, Chrzanów, Olkusz, Nowy Targ.</p>
Poddziałanie 11.1.2	<p>REWITALIZACJA MIAST ŚREDNICH I MAŁYCH</p> <p>Interwencja w ramach poddziałania przeprowadzona zostanie w miastach powyżej 5 tys. mieszkańców, z wyłączeniem miast kwalifikowanych do poddziałania 11.1.1.</p>
6. Cel/e szczegółowy/e działania/ poddziałania	Działanie 11.1 Ograniczone problemy społeczne w miastach
7. Lista wskaźników rezultatu bezpośredniego	Działanie 11.1 Liczba przedsięwzięć ulokowanych na zrewitalizowanych obszarach
8. Lista wskaźników produktu	Działanie 11.1 Powierzchnia obszarów objętych rewitalizacją Liczba wspartych obiektów infrastruktury zlokalizowanych na rewitalizowanych obszarach
9. Typy projektów	<p>REWITALIZACJA GŁÓWNYCH OŚRODKÓW MIEJSKICH W REGIONIE</p> <p>A. przebudowa, rozbudowa, modernizacja i adaptacja obiektów infrastrukturalnych z przeznaczeniem na cele społeczne</p> <p>B. budowa, przebudowa, rozbudowa, modernizacja i adaptacja obiektów infrastruktury kultury</p> <p>C. działania prowadzące do ożywienia gospodarczego rewitalizowanych obszarów</p> <p>D. zagospodarowanie przestrzeni publicznej na cele społeczne</p> <p>E. modernizację, renowację budynków użyteczności publicznej poprawiające ich estetykę zewnętrzną</p>

		<p>F. modernizację, renowację części wspólnych wielorodzinnych budynków mieszkalnych Typy projektów mogą być łączone.</p>
	Poddziałanie 11.1.2	<p>REWITALIZACJA MIAST ŚREDNICH I MAŁYCH A. przebudowa, rozbudowa, modernizacja i adaptacja obiektów infrastrukturalnych z przeznaczeniem na cele społeczne B. budowa, przebudowa, rozbudowa, modernizacja i adaptacja obiektów infrastruktury kultury C. działania prowadzące do ożywienia gospodarczego rewitalizowanych obszarów D. zagospodarowanie przestrzeni publicznej na cele społeczne E. modernizację, renowację budynków użyteczności publicznej poprawiające ich estetykę zewnętrzną F. modernizację, renowację części wspólnych wielorodzinnych budynków mieszkalnych Typy projektów mogą być łączone.</p>
10. Typ beneficjenta	Działanie 11.1	<ul style="list-style-type: none"> • jednostki samorządu terytorialnego, ich związki i stowarzyszenia • jednostki organizacyjne jednostek samorządu terytorialnego posiadające osobowość prawną • instytucje kultury • osoby prawne i fizyczne będące organami prowadzącymi szkoły i placówki • partnerzy społeczni i gospodarczy (w tym organizacje pozarządowe) • kościoły i związki wyznaniowe oraz osoby prawne kościołów i związków wyznaniowych • spółdzielnie i wspólnoty mieszkaniowe, Towarzystwa Budownictwa Społecznego • parki narodowe i krajobrazowe • PGL Lasy Państwowe i jego jednostki organizacyjne • inne jednostki sektora finansów publicznych posiadające osobowość prawną • szkoły wyższe • przedsiębiorcy • administracja rządowa
11. Grupa docelowa/ ostateczni odbiorcy wsparcia	Działanie 11.1	Grupę docelową stanowią mieszkańcy i użytkownicy rewitalizowanych obszarów.
12. Instytucja pośrednicząca (jeśli dotyczy)	Działanie 11.1	nie dotyczy
13. Instytucja wdrażająca (jeśli dotyczy)	Działanie 11.1	nie dotyczy
14. Kategoria(e) regionu(ów) wraz z przypisaniem kwot UE (EUR)	Działanie 11.1	90 000 000
	Poddziałanie 11.1.1	45 000 000
	Poddziałanie 11.1.2	45 000 000
15. Mechanizmy powiązania interwencji z innymi działaniami/ poddziałaniami w ramach PO lub z innymi PO (jeśli dotyczy)	Działanie 11.1	<p>Mechanizm komplementarności między przedsięwzięciami realizowanymi w ramach EFRR i EFS. Na etapie oceny projektów badana będzie komplementarność z projektami planowanymi do realizacji / realizowanymi / zrealizowanymi z EFS w ramach osi 8, 9, 10.</p> <p>Uzyskanie dofinansowania w działaniu 11.1 jest uzależnione od realizacji projektów komplementarnych z EFS, które zostały uzgodnione w PR.</p>

16. Instrumenty terytorialne (jeśli dotyczy)	Działanie 11.1	PR
17. Tryb(y) wyboru projektów oraz wskazanie podmiotu odpowiedzialnego za nabór i ocenę wniosków oraz przyjmowanie protestów	Działanie 11.1	tryb konkursowy podmiot odpowiedzialny za nabór i ocenę wniosków: Urząd Marszałkowski Województwa Małopolskiego, Departament Funduszy Europejskich podmiot odpowiedzialny za rozpatrywanie protestów: Urząd Marszałkowski Województwa Małopolskiego, Departament Zarządzania Programami Operacyjnymi
18. Limity i ograniczenia w realizacji projektów (jeśli dotyczy)	Działanie 11.1	Główne limity i ograniczenia zostały wskazane w punktach 5, 24-28. W odniesieniu do zasad kwalifikowania wydatków oraz katalogu wydatków specyficznych – zgodnie z Podręcznikiem kwalifikowania wydatków objętych dofinansowaniem w ramach Regionalnego Programu Operacyjnego Województwa Małopolskiego na lata 2014-2020.
19. Warunki i planowany zakres stosowania cross-finansingu (%) (jeśli dotyczy)	Działanie 11.1	nie dotyczy
20. Dopuszczalna maksymalna wartość zakupionych środków trwałych jako % wydatków kwalifikowalnych	Działanie 11.1	nie dotyczy
21. Warunki uwzględniania dochodu w projekcie (jeśli dotyczy)	Działanie 11.1	W przypadku projektów należących do kategorii projektów generujących dochód po ukończeniu, dofinansowanie ustalane będzie na podstawie art. 61 ust. 3 lit. b rozporządzenia Parlamentu Europejskiego i Rady (UE) nr 1303/2013 z dnia 17 grudnia 2013 r. (wskaźnik luki w finansowaniu). W sytuacji wygenerowania przez powyższe projekty dodatkowego dochodu w trakcie realizacji (incydentalnego), pochodzącego ze źródeł nie uwzględnionych we wskaźniku luki w finansowaniu, dochód ten, zgodnie z art. 61 ust 3, pomniejszy wydatki kwalifikowalne projektu najpóźniej na etapie rozliczania wniosku o płatność końcową. W przypadku projektów należących do kategorii projektów generujących dochód w trakcie wdrażania koszty kwalifikowalne projektu zostaną pomniejszone o powyższy dochód na podstawie art. 65 ust. 8 rozporządzenia Parlamentu Europejskiego i Rady (UE) nr 1303/2013 z dnia 17 grudnia 2013 r.
22. Warunki stosowania uproszczonych form rozliczania wydatków i planowany zakres systemu zaliczek	Działanie 11.1	Warunki stosowania uproszczonych form rozliczania wydatków – zgodnie z Podręcznikiem kwalifikowania wydatków objętych dofinansowaniem w ramach Regionalnego Programu Operacyjnego Województwa Małopolskiego na lata 2014-2020. W ramach działania planuje się stosowanie systemu zaliczek.
23. Pomoc publiczna i pomoc de minimis (rodzaj i przeznaczenie pomocy, unijna lub krajowa podstawa prawna)	Działanie 11.1	Z uwagi na charakter oraz zasady wspierania interwencji – przewiduje się, że wsparcie udzielane w ramach działania może stanowić pomoc państwa, w szczególności: regionalna pomoc inwestycyjna, pomoc inwestycyjna na infrastrukturę lokalną, pomoc inwestycyjna na kulturę i zachowanie dziedzictwa kulturowego, pomoc inwestycyjna na infrastrukturę sportową i wielofunkcyjną infrastrukturę rekreacyjną, pomoc de minimis. Podstawę prawną udzielania pomocy stanowią w szczególności: <ul style="list-style-type: none"> • Rozporządzenie Ministra Infrastruktury i Rozwoju z dn. 3 września 2015 r. w sprawie udzielania regionalnej pomocy inwestycyjnej w ramach regionalnych programów operacyjnych na lata 2014-2020 • Rozporządzenie Ministra Infrastruktury i Rozwoju z dn. 5 sierpnia 2015 r. w sprawie udzielania pomocy inwestycyjnej na infrastrukturę

		<p>lokalną w ramach regionalnych programów operacyjnych na lata 2014-2020</p> <ul style="list-style-type: none"> • Rozporządzenie Ministra Infrastruktury i Rozwoju z dn. 28 sierpnia 2015 r. w sprawie pomocy inwestycyjnej na kulturę i zachowanie dziedzictwa kulturowego w ramach regionalnych programów operacyjnych na lata 2014-2020 • Rozporządzenie Ministra Infrastruktury i Rozwoju z 20 października 2015 r. w sprawie udzielania pomocy inwestycyjnej na infrastrukturę sportową i wielofunkcyjną infrastrukturę rekreacyjną w ramach regionalnych programów operacyjnych na lata 2014-2020 • Rozporządzenie Ministra Infrastruktury i Rozwoju z dn. 19 marca 2015 r. w sprawie udzielania pomocy de minimis w ramach regionalnych programów operacyjnych na lata 2014-2020. <p>W przypadku projektów kwalifikujących się do objęcia pomocą publiczną lub pomocą <i>de minimis</i> – wsparcie udzielane będzie zgodnie z właściwymi przepisami prawa dotyczącymi zasad udzielania tej pomocy, obowiązującymi na dzień udzielania wsparcia.</p>
<p>24. Maksymalny % poziom dofinansowania UE wydatków kwalifikowalnych na poziomie projektu (jeśli dotyczy)</p>	Działanie 11.1	<p>65%</p> <p>W przypadku projektów objętych pomocą publiczną lub pomocą de minimis poziom dofinansowania wynikać będzie z przepisów prawnych obowiązujących na dzień udzielania wsparcia, w tym w szczególności rozporządzeń wydanych przez ministra właściwego do spraw rozwoju regionalnego z zastrzeżeniem, że poziom dofinansowania nie przekroczy maksymalnego % poziomu dofinansowania UE wydatków kwalifikowanych na poziomie projektu określonego w niniejszym punkcie.</p> <p>W przypadku projektów należących do kategorii projektów generujących dochód po ukończeniu, maksymalny poziom dofinansowania UE zostanie skorygowany o dochód zgodnie z zapisami pkt. 21.</p> <p>W przypadku innych projektów niż wyżej wymienione (tj. projektów nie objętych pomocą publiczną, pomocą de minimis lub nie generujących dochodu po ukończeniu) maksymalny poziom dofinansowania UE jest określony w niniejszym punkcie, z zastrzeżeniem, iż w przypadku projektów należących do kategorii projektów generujących dochód w trakcie wdrażania, koszty kwalifikowalne zostaną skorygowane o dochód zgodnie z zapisami pkt. 21. Poziom dofinansowania UE w tych projektach może zostać powiększony o inne środki, o których mowa w pkt. 25.</p>
<p>25. Maksymalny % poziom dofinansowania całkowitego wydatków kwalifikowalnych na poziomie projektu (środki UE + ewentualne współfinansowanie z budżetu państwa lub innych źródeł przyznawane beneficjentowi przez właściwą instytucję) (jeśli dotyczy)</p>	Działanie 11.1	<p>75%</p> <p>Zgodnie z zapisami Kontraktu Terytorialnego dla Województwa Małopolskiego w przypadku projektów objętych pomocą publiczną, pomocą de minimis lub projektów generujących dochód po ukończeniu w rozumieniu art. 61 rozporządzenia nr 1303/2013, dofinansowanie udzielone będzie wyłącznie ze środków UE, o których mowa w pkt 24.</p> <p>W przypadku innych projektów niż wyżej wymienione (tj. projektów nie objętych pomocą publiczną, pomocą de minimis lub nie generujących dochodu po ukończeniu) maksymalny poziom dofinansowania całkowitego jest zgodny z maksymalnym poziomem wskazanym w niniejszym punkcie (pkt 25), z zastrzeżeniem, iż w przypadku projektów należących do kategorii projektów generujących dochód w trakcie wdrażania, koszty kwalifikowalne zostaną skorygowane o dochód zgodnie z zapisami pkt. 21.</p>
<p>26. Minimalny wkład własny beneficjenta jako % wydatków kwalifikowalnych</p>	Działanie 11.1	<p>25%</p> <p>W przypadku projektów objętych pomocą publiczną lub pomocą de minimis, projektów generujących dochód, wkład własny do kosztów kwalifikowalnych zależny będzie od poziomu dofinansowania ustalonego z uwzględnieniem zapisów pkt. 21, 24 i 25.</p>

27. Minimalna i maksymalna wartość projektu (PLN) (jeśli dotyczy)	Działanie 11.1	nie dotyczy
28. Minimalna i maksymalna wartość wydatków kwalifikowalnych projektu (PLN) (jeśli dotyczy)	Działanie 11.1	Minimalna wartość wydatków kwalifikowanych: typy projektów A, B, C, D – 500 000 PLN typy projektów E, F – 100 000 PLN
29. Kwota alokacji UE na instrumenty finansowe (EUR) (jeśli dotyczy)	Działanie 11.1	nie dotyczy
30. Mechanizm wdrażania instrumentów finansowych	Działanie 11.1	nie dotyczy
31. Rodzaj wsparcia instrumentów finansowych oraz najważniejsze warunki przyznawania	Działanie 11.1	nie dotyczy
32. Katalog ostatecznych odbiorców instrumentów finansowych	Działanie 11.1	nie dotyczy

Działanie 11.2 ODNOWA OBSZARÓW WIEJSKICH	
5. Nazwa działania/ poddziałania	<p>W ramach działania zadania z zakresu odnowy obszarów wiejskich koncentrować się będą na inwestycjach, których realizacja prowadzi do rozwiązywania zdiagnozowanych problemów społecznych.</p> <p>Podejmowana interwencja przyczyni się do realizacji celu działania poprzez wzmocnienie potencjału placówek świadczących zróżnicowane usługi społeczne, na które zapotrzebowanie zostało zidentyfikowane na obszarach problemowych. Istotne będzie także prowadzenie działań mających na celu aktywizację gospodarczą tych terenów. Ponadto współfinansowane będą przedsięwzięcia dotyczące estetyzacji, zarówno przestrzeni publicznych, jak i obiektów użyteczności publicznej oraz budynków mieszkaniowych – z uwzględnieniem ich modernizacji energetycznej. Jako element szerszych przedsięwzięć wsparte będą mogły zostać zadania dotyczące polepszenia dostępności obszarów objętych procesami odnowy oraz stanu podstawowej infrastruktury komunalnej na tych terenach.</p> <p>Działanie realizowane będzie na obszarach wiejskich rozumianych jako gminy wiejskie, wiejskie części gmin miejsko-wiejskich oraz miasta poniżej 5 tys. mieszkańców. Realizowane będą projekty wskazane w programie rewitalizacji (PR), który został przygotowany w jednym z 4 trybów przewidzianych przez IZ RPO WM.</p> <p>Wspierane będą działania inwestycyjne służące rozwiązywaniu zdiagnozowanych problemów społecznych, tj.:</p> <p>A. przebudowa, rozbudowa, modernizacja i adaptacja obiektów infrastrukturalnych z przeznaczeniem na cele społeczne, obejmujące:</p> <ul style="list-style-type: none"> • placówki oferujące wsparcie dzienne dla dzieci i młodzieży (np. żłobki, przedszkola i inne formy wychowania przedszkolnego, szkoły, świetlice, w tym środowiskowe), • obiekty rekreacyjne (np. ścieżki zdrowia, place zabaw, boiska), • obiekty, w których świadczony są usługi służące aktywizacji społecznej i zawodowej mieszkańców, • obiekty wielofunkcyjne, w których łączone są różne funkcje społeczne; <p>B. budowa, przebudowa, rozbudowa, modernizacja i adaptacja obiektów infrastruktury kultury; Maksymalna kwota kosztów kwalifikowanych projektu w zakresie kultury nie może przekroczyć 8 000 000 PLN.⁸¹</p> <p>C. działania prowadzące do ożywienia gospodarczego rewitalizowanych obszarów (np. zagospodarowanie przestrzeni na cele gospodarcze);</p> <p>D. zagospodarowanie (przebudowa, rozbudowa, modernizacja i adaptacja) przestrzeni publicznej na cele społeczne (np. place, skwery, parki, drogi rowerowe⁸²);</p> <p>E. modernizacje, renowacje budynków użyteczności publicznej poprawiające ich estetykę zewnętrzną; Przedsięwzięcia w ramach powyższego typu projektu, o ile przewidują modernizację energetyczną budynków, muszą mieć uzasadnienie w audycie energetycznym.</p> <p>F. modernizacje, renowacje części wspólnych wielorodzinnych budynków mieszkalnych, tj. odnowienie elementów strukturalnych budynku (dachy, elewacje zewnętrzne, okna i drzwi w elewacji zewnętrznej, klatki schodowe i korytarze, windy). Projekty z zakresu mieszkalnictwa w zakresie modernizacji energetycznej budynków muszą mieć uzasadnienie w audycie energetycznym. Jeżeli to wynika z audytu</p>

⁸¹ Zgodnie z zapisami Regionalnego Programu Operacyjnego Województwa Małopolskiego na lata 2014-2020 (priorytet inwestycyjny 9b), maksymalna kwota kosztów kwalifikowanych projektu w zakresie kultury wspieranych w ramach PI 9b nie może przekroczyć 2 000 000 EUR. Na potrzeby niniejszego dokumentu (w którym kwoty podawane są w PLN), przyjmuje się, że limit ten wynosi 8 000 000 PLN.

⁸² **Droga rowerowa** rozumiana jest jako droga lub jej część przeznaczona do ruchu rowerów, oznaczona odpowiednimi znakami drogowymi; droga dla rowerów jest oddzielona od innych dróg lub jezdni tej samej drogi konstrukcyjnie lub za pomocą urządzeń bezpieczeństwa ruchu drogowego (Ustawa z dnia 20.06.1997 r. Prawo o ruchu drogowym).

	<p>energetycznego – możliwa jest ingerencja w substancję budynku w szerszym zakresie niż przywołany powyżej.</p> <p>W ramach wskazanych powyżej typów projektów (wyłącznie jako element projektu) możliwa jest:</p> <ul style="list-style-type: none"> • budowa, przebudowa, rozbudowa i modernizacja podstawowej infrastruktury komunalnej (np. sieci i urządzeń wodociągowych, kanalizacyjnych, gazowych, ciepłowniczych, elektrycznych, telekomunikacyjnych) na obszarze objętym projektem, w celu zapewnienia dostępu rewitalizowanym obiektom i terenom do podstawowych usług komunalnych – w wysokości nie więcej niż 50% kosztów kwalifikowalnych projektu, • budowa, przebudowa, rozbudowa i modernizacja infrastruktury drogowej poprawiającej dostępność do rewitalizowanych obiektów i terenów – w wysokości nie więcej niż 50% kosztów kwalifikowalnych projektu. <p>Łącznie, obydwa powyższe elementy mogą stanowić nie więcej niż 60% kosztów kwalifikowalnych projektu.</p> <p>Warunkiem ubiegania się o wsparcie w ramach działania jest uzgodnienie programu rewitalizacji przez właściwą gminę z IZ RPO WM.</p> <p>O wsparcie będą mogły ubiegać się wyłącznie projekty wskazane na liście planowanych, podstawowych projektów i przedsięwzięć rewitalizacyjnych programu rewitalizacji, który został uzgodniony z IZ RPO WM (w procedurze przedkonkursowej) i umieszczony w wykazie programów rewitalizacji prowadzonym przez IZ RPO WM.</p> <p>Wsparciu w ramach działania nie podlegają:</p> <ul style="list-style-type: none"> • inwestycje polegające na budowie nowych budynków (z wyłączeniem infrastruktury kultury), • inwestycje w infrastrukturę ochrony zdrowia. 	
6. <i>Cel/e szczegółowy/e działania/ poddziałania</i>	Działanie 11.2	Ograniczone problemy społeczne na obszarach wiejskich
7. <i>Lista wskaźników rezultatu bezpośredniego</i>	Działanie 11.2	Liczba przedsiębiorstw ulokowanych na zrewitalizowanych obszarach
8. <i>Lista wskaźników produktu</i>	Działanie 11.2	Powierzchnia obszarów objętych rewitalizacją Liczba wspartych obiektów infrastruktury zlokalizowanych na rewitalizowanych obszarach
9. <i>Typy projektów</i>	Działanie 11.2	<p>ODNOWA OBSZARÓW WIEJSKICH</p> <p>A. przebudowa, rozbudowa, modernizacja i adaptacja obiektów infrastrukturalnych z przeznaczeniem na cele społeczne,</p> <p>B. budowa, przebudowa, rozbudowa, modernizacja i adaptacja obiektów infrastruktury kultury</p> <p>C. działania prowadzące do ożywienia gospodarczego rewitalizowanych obszarów</p> <p>D. zagospodarowanie przestrzeni publicznej na cele społeczne</p> <p>E. modernizacje, renowacje budynków użyteczności publicznej poprawiające ich estetykę zewnętrzną</p> <p>F. modernizacje, renowacje części wspólnych wielorodzinnych budynków mieszkalnych</p> <p>Typy projektów mogą być łączone.</p>
10. <i>Typ beneficjenta</i>	Działanie 11.2	<ul style="list-style-type: none"> • jednostki samorządu terytorialnego, ich związki i stowarzyszenia • jednostki organizacyjne jednostek samorządu terytorialnego posiadające osobowość prawną • instytucje kultury • osoby prawne i fizyczne będące organami prowadzącymi szkoły i placówki • partnerzy społeczni i gospodarczy (w tym organizacje pozarządowe)

		<ul style="list-style-type: none"> kościół i związki wyznaniowe oraz osoby prawne kościołów i związków wyznaniowych spółdzielnie i wspólnoty mieszkaniowe, Towarzystwa Budownictwa Społecznego parki narodowe i krajobrazowe PGL Lasy Państwowe i jego jednostki organizacyjne inne jednostki sektora finansów publicznych posiadające osobowość prawną szkoły wyższe przedsiębiorcy administracja rządowa
11. Grupa docelowa/ ostateczni odbiorcy wsparcia	Działanie 11.2	Grupę docelową stanowią mieszkańcy i użytkownicy rewitalizowanych obszarów.
12. Instytucja pośrednicząca (jeśli dotyczy)	Działanie 11.2	nie dotyczy
13. Instytucja wdrażająca (jeśli dotyczy)	Działanie 11.2	nie dotyczy
14. Kategoria(e) regionu(ów) wraz z przypisaniem kwot UE (EUR)	Działanie 11.2	35 000 000
15. Mechanizmy powiązania interwencji z innymi działaniami/ poddziałaniami w ramach PO lub z innymi PO (jeśli dotyczy)	Działanie 11.2	Mechanizm komplementarności między przedsięwzięciami realizowanymi w ramach EFRR i EFS. Na etapie oceny projektów badana będzie komplementarność z projektami planowanymi do realizacji/ realizowanymi/ zrealizowanymi z EFS w ramach Osi 8, 9, 10.
16. Instrumenty terytorialne (jeśli dotyczy)	Działanie 11.2	obszary wiejskie, PR
17. Tryb(y) wyboru projektów oraz wskazanie podmiotu odpowiedzialnego za nabór i ocenę wniosków oraz przyjmowanie protestów	Działanie 11.2	tryb konkursowy podmiot odpowiedzialny za nabór i ocenę wniosków: Urząd Marszałkowski Województwa Małopolskiego, Departament Funduszy Europejskich podmiot odpowiedzialny za rozpatrywanie protestów: Urząd Marszałkowski Województwa Małopolskiego, Departament Zarządzania Programami Operacyjnymi
18. Limity i ograniczenia w realizacji projektów (jeśli dotyczy)	Działanie 11.2	Główne limity i ograniczenia zostały wskazane w punktach 5, 24-28. W odniesieniu do zasad kwalifikowania wydatków oraz katalogu wydatków specyficznych – zgodnie z Podręcznikiem kwalifikowania wydatków objętych dofinansowaniem w ramach Regionalnego Programu Operacyjnego Województwa Małopolskiego na lata 2014-2020.
19. Warunki i planowany zakres stosowania cross-finansingu (%) (jeśli dotyczy)	Działanie 11.2	nie dotyczy
20. Dopuszczalna maksymalna wartość zakupionych środków trwałych jako % wydatków kwalifikowalnych	Działanie 11.2	nie dotyczy
21. Warunki uwzględniania dochodu w projekcie (jeśli dotyczy)	Działanie 11.2	W przypadku projektów należących do kategorii projektów generujących dochód po ukończeniu, dofinansowanie ustalane będzie na podstawie art. 61 ust. 3 lit. b rozporządzenia Parlamentu Europejskiego i Rady (UE) nr

		<p>1303/2013 z dnia 17 grudnia 2013 r. (wskaźnik luki w finansowaniu). W sytuacji wygenerowania przez powyższe projekty dodatkowego dochodu w trakcie realizacji (incydentalnego), pochodzącego ze źródeł nie uwzględnionych we wskaźniku luki w finansowaniu, dochód ten, zgodnie z art. 61 ust 3, pomniejszy wydatki kwalifikowalne projektu najpóźniej na etapie rozliczania wniosku o płatność końcową.</p> <p>W przypadku projektów należących do kategorii projektów generujących dochód w trakcie wdrażania koszty kwalifikowalne projektu zostaną pomniejszone o powyższy dochód na podstawie art. 65 ust. 8 rozporządzenia Parlamentu Europejskiego i Rady (UE) nr 1303/2013 z dnia 17 grudnia 2013 r.</p>
<p>22. Warunki stosowania uproszczonych form rozliczania wydatków i planowany zakres systemu zaliczek</p>	Działanie 11.2	<p>Warunki stosowania uproszczonych form rozliczania wydatków – zgodnie z Podręcznikiem kwalifikowania wydatków objętych dofinansowaniem w ramach Regionalnego Programu Operacyjnego Województwa Małopolskiego na lata 2014-2020.</p> <p>W ramach działania planuje się stosowanie systemu zaliczek.</p>
<p>23. Pomoc publiczna i pomoc de minimis (rodzaj i przeznaczenie pomocy, unijna lub krajowa podstawa prawna)</p>	Działanie 11.2	<p>Z uwagi na charakter oraz zasady wspierania interwencji – przewiduje się, że wsparcie udzielane w ramach działania może stanowić pomoc państwa, w szczególności: regionalna pomoc inwestycyjna, pomoc inwestycyjna na infrastrukturę lokalną, pomoc inwestycyjna na kulturę i zachowanie dziedzictwa kulturowego, pomoc inwestycyjna na infrastrukturę sportową i wielofunkcyjną infrastrukturę rekreacyjną, pomoc de minimis.</p> <p>Podstawę prawną udzielania pomocy stanowią w szczególności:</p> <ul style="list-style-type: none"> • Rozporządzenie Ministra Infrastruktury i Rozwoju z dn. 3 września 2015 r. w sprawie udzielania regionalnej pomocy inwestycyjnej w ramach regionalnych programów operacyjnych na lata 2014-2020 • Rozporządzenie Ministra Infrastruktury i Rozwoju z dn. 5 sierpnia 2015 r. w sprawie udzielania pomocy inwestycyjnej na infrastrukturę lokalną w ramach regionalnych programów operacyjnych na lata 2014-2020 • Rozporządzenie Ministra Infrastruktury i Rozwoju z dn. 28 sierpnia 2015 r. w sprawie pomocy inwestycyjnej na kulturę i zachowanie dziedzictwa kulturowego w ramach regionalnych programów operacyjnych na lata 2014-2020 • Rozporządzenie Ministra Infrastruktury i Rozwoju z 20 października 2015 r. w sprawie udzielania pomocy inwestycyjnej na infrastrukturę sportową i wielofunkcyjną infrastrukturę rekreacyjną w ramach regionalnych programów operacyjnych na lata 2014-2020 • Rozporządzenie Ministra Infrastruktury i Rozwoju z dn. 19 marca 2015 r. w sprawie udzielania pomocy de minimis w ramach regionalnych programów operacyjnych na lata 2014-2020. <p>W przypadku projektów kwalifikujących się do objęcia pomocą publiczną lub pomocą <i>de minimis</i> – wsparcie udzielane będzie zgodnie z właściwymi przepisami prawa dotyczącymi zasad udzielania tej pomocy, obowiązującymi na dzień udzielania wsparcia.</p>
<p>24. Maksymalny % poziom dofinansowania UE wydatków kwalifikowalnych na poziomie projektu (jeśli dotyczy)</p>	Działanie 11.2	<p>65%</p> <p>W przypadku projektów objętych pomocą publiczną lub pomocą de minimis poziom dofinansowania wynikać będzie z przepisów prawnych obowiązujących na dzień udzielania wsparcia, w tym w szczególności rozporządzeń wydanych przez ministra właściwego do spraw rozwoju regionalnego z zastrzeżeniem, że poziom dofinansowania nie przekroczy maksymalnego % poziomu dofinansowania UE wydatków kwalifikowanych na poziomie projektu określonego w niniejszym punkcie.</p>

		<p>W przypadku projektów należących do kategorii projektów generujących dochód po ukończeniu, maksymalny poziom dofinansowania UE zostanie skorygowany o dochód zgodnie z zapisami pkt. 21.</p> <p>W przypadku innych projektów niż wyżej wymienione (tj. projektów nie objętych pomocą publiczną, pomocą de minimis lub nie generujących dochodu po ukończeniu) maksymalny poziom dofinansowania UE jest określony w niniejszym punkcie, z zastrzeżeniem, iż w przypadku projektów należących do kategorii projektów generujących dochód w trakcie wdrażania, koszty kwalifikowalne zostaną skorygowane o dochód zgodnie z zapisami pkt. 21. Poziom dofinansowania UE w tych projektach może zostać powiększony o inne środki, o których mowa w pkt. 25.</p>
<p>25. Maksymalny % poziom dofinansowania całkowitego wydatków kwalifikowalnych na poziomie projektu (środki UE + ewentualne współfinansowanie z budżetu państwa lub innych źródeł przyznawane beneficjentowi przez właściwą instytucję)</p>	Działanie 11.2	<p>75%</p> <p>Zgodnie z zapisami Kontraktu Terytorialnego dla Województwa Małopolskiego w przypadku projektów objętych pomocą publiczną, pomocą de minimis lub projektów generujących dochód po ukończeniu w rozumieniu art. 61 rozporządzenia nr 1303/2013, dofinansowanie udzielone będzie wyłącznie ze środków UE, o których mowa w pkt 24.</p> <p>W przypadku innych projektów niż wyżej wymienione (tj. projektów nie objętych pomocą publiczną, pomocą de minimis lub nie generujących dochodu po ukończeniu) maksymalny poziom dofinansowania całkowitego jest zgodny z maksymalnym poziomem wskazanym w niniejszym punkcie (pkt 25), z zastrzeżeniem, iż w przypadku projektów należących do kategorii projektów generujących dochód w trakcie wdrażania, koszty kwalifikowalne zostaną skorygowane o dochód zgodnie z zapisami pkt. 21.</p>
<p>26. Minimalny wkład własny beneficjenta jako % wydatków kwalifikowalnych</p>	Działanie 11.2	<p>25%</p> <p>W przypadku projektów objętych pomocą publiczną lub pomocą de minimis, projektów generujących dochód, wkład własny do kosztów kwalifikowalnych zależny będzie od poziomu dofinansowania ustalonego z uwzględnieniem zapisów pkt. 21, 24 i 25.</p>
<p>27. Minimalna i maksymalna wartość projektu (PLN) (jeśli dotyczy)</p>	Działanie 11.2	nie dotyczy
<p>28. Minimalna i maksymalna wartość wydatków kwalifikowalnych projektu (PLN) (jeśli dotyczy)</p>	Działanie 11.2	<p>Minimalna wartość wydatków kwalifikowanych:</p> <p>typy projektów A, B, C, D – 250 000 PLN</p> <p>typy projektów E, F – 100 000 PLN</p>
<p>29. Kwota alokacji UE na instrumenty finansowe (EUR) (jeśli dotyczy)</p>	Działanie 11.2	nie dotyczy
<p>30. Mechanizm wdrażania instrumentów finansowych</p>	Działanie 11.2	nie dotyczy
<p>31. Rodzaj wsparcia instrumentów finansowych oraz najważniejsze warunki przyznawania</p>	Działanie 11.2	nie dotyczy
<p>32. Katalog ostatecznych odbiorców instrumentów finansowych</p>	Działanie 11.2	nie dotyczy

Działanie 11.3 FUNDUSZ REWITALIZACJI I ODNOWY MAŁOPOLSKI

<p>5. Nazwa działania/ poddziałania</p>	<p>W ramach działania powołany zostanie fundusz, który przy pomocy instrumentów finansowych wspierać będzie projekty z zakresu rewitalizacji miast oraz odnowy obszarów wiejskich. Zwrotna forma finansowania umożliwi z jednej strony pomoc w zakresie trwałych inwestycji w miastach i na obszarach wiejskich, a z drugiej – ze względu na zwrotny charakter – pozwoli na wielokrotne wykorzystywanie środków RPO.</p> <p>Poprzez instrumenty finansowe wspierane będą projekty wynikające z programu rewitalizacji (PR), który został przygotowany w jednym z 4 trybów przewidzianych przez IZ RPO WM i został uzgodniony z IZ RPO WM (w procedurze przedkonkursowej) i umieszczony w wykazie programów rewitalizacji prowadzonym przez IZ RPO WM.</p> <p>Przy pomocy instrumentów finansowych wspierane będą działania inwestycyjne służące rozwiązywaniu zdiagnozowanych problemów społecznych, tj.:</p> <ol style="list-style-type: none">1. przebudowa, rozbudowa, modernizacja i adaptacja obiektów infrastrukturalnych z przeznaczeniem na cele społeczne, obejmujące:<ul style="list-style-type: none">• placówki oferujące wsparcie dzienne dla dzieci i młodzieży (np. żłobki, przedszkola i inne formy wychowania przedszkolnego, szkoły, świetlice, w tym środowiskowe),• obiekty rekreacyjne (np. ścieżki zdrowia, place zabaw, boiska),• obiekty infrastruktury kultury,Maksymalna kwota kosztów kwalifikowanych projektu w zakresie kultury nie może przekroczyć 8 000 000 PLN.⁸³<ul style="list-style-type: none">• obiekty, w których świadczone są usługi służące aktywizacji społecznej i zawodowej mieszkańców,• obiekty wielofunkcyjne, w których łączone są różne funkcje społeczne;2. budowa obiektów infrastrukturalnych z przeznaczeniem na cele społeczne – w zakresie wskazanym w pkt. 1.3. działania prowadzące do ożywienia gospodarczego rewitalizowanych obszarów (np. zagospodarowanie przestrzeni na cele gospodarcze);4. zagospodarowanie (przebudowa, rozbudowa, modernizacja i adaptacja) przestrzeni publicznej na cele społeczne (np. place, skwery, parki, drogi rowerowe⁸⁴);5. modernizacje, renowacje budynków użyteczności publicznej poprawiające ich estetykę zewnętrzną; Przedsięwzięcia w ramach powyższego typu projektu, o ile przewidują modernizację energetyczną budynków, muszą mieć uzasadnienie w audycie energetycznym.6. modernizacje, renowacje części wspólnych wielorodzinnych budynków mieszkalnych, tj. odnowienie elementów strukturalnych budynku (dachy, elewacje zewnętrzne, okna i drzwi w elewacji zewnętrznej, klatki schodowe i korytarze, windy). Projekty z zakresu mieszkalnictwa w zakresie modernizacji energetycznej budynków muszą mieć uzasadnienie w audycie energetycznym. Jeżeli to wynika z audytu energetycznego – możliwa jest ingerencja w substancję budynku w szerszym zakresie niż przywołany powyżej. <p>Typy projektów mogą być łączone.</p> <p>W ramach wskazanych powyżej typów projektów (wyłącznie jako element projektu) możliwa jest:</p> <ul style="list-style-type: none">• budowa, przebudowa, rozbudowa i modernizacja podstawowej infrastruktury komunalnej (np. sieci i urządzeń wodociągowych, kanalizacyjnych, gazowych,
---	---

⁸³ Zgodnie z zapisami Regionalnego Programu Operacyjnego Województwa Małopolskiego na lata 2014-2020 (priorytet inwestycyjny 9b), maksymalna kwota kosztów kwalifikowanych projektu w zakresie kultury wspieranych w ramach PI 9b nie może przekroczyć 2 000 000 EUR. Na potrzeby niniejszego dokumentu (w którym kwoty podawane są w PLN), przyjmuje się, że limit ten wynosi 8 000 000 PLN.

⁸⁴ **Droga rowerowa** rozumiana jest jako droga lub jej część przeznaczona do ruchu rowerów, oznaczona odpowiednimi znakami drogowymi; droga dla rowerów jest oddzielona od innych dróg lub jezdni tej samej drogi konstrukcyjnie lub za pomocą urządzeń bezpieczeństwa ruchu drogowego (Ustawa z dnia 20.06.1997 r. Prawo o ruchu drogowym).

		<p>ciepłowniczych, elektrycznych, telekomunikacyjnych) na obszarze objętym projektem, w celu zapewnienia dostępu rewitalizowanym obiektom i terenom do podstawowych usług komunalnych;</p> <ul style="list-style-type: none"> • budowa, przebudowa, rozbudowa i modernizacja infrastruktury drogowej poprawiającej dostępność do rewitalizowanych obiektów i terenów. <p>Warunkiem ubiegania się o wsparcie w ramach działania jest wykazanie wpływu projektu na likwidację lub niwelację zdiagnozowanego/-ych problemu/-ów społecznego/-ych.</p> <p>Wsparciu w ramach działania nie podlegają inwestycje w infrastrukturę ochrony zdrowia.</p>
6. <i>Cel/e szczegółowy/e działania/ poddziałania</i>	Działanie 11.3	Ograniczone problemy społeczne w miastach i na obszarach wiejskich
7. <i>Lista wskaźników rezultatu bezpośredniego</i>	Działanie 11.3	Liczba przedsiębiorstw ulokowanych na zrewitalizowanych obszarach
8. <i>Lista wskaźników produktu</i>	Działanie 11.3	Powierzchnia obszarów objętych rewitalizacją Liczba wspartych obiektów infrastruktury zlokalizowanych na rewitalizowanych obszarach
9. <i>Typy projektów</i>	Działanie 11.3	FUNDUSZ REWITALIZACJI I ODNOWY MAŁOPOLSKI A. utworzenie i prowadzenie funduszu wspierającego proces rewitalizacji miast i odnowy obszarów wiejskich przy pomocy instrumentów finansowych
10. <i>Typ beneficjenta</i>	Działanie 11.3	• podmioty wdrażające instrumenty finansowe (Menedżer Funduszu Funduszy)
11. <i>Grupa docelowa/ ostateczni odbiorcy wsparcia</i>	Działanie 11.3	Grupę docelową stanowią mieszkańcy i użytkownicy rewitalizowanych obszarów.
12. <i>Instytucja pośrednicząca (jeśli dotyczy)</i>	Działanie 11.3	nie dotyczy
13. <i>Instytucja wdrażająca (jeśli dotyczy)</i>	Działanie 11.3	nie dotyczy
14. <i>Kategoria(e) regionu(ów) wraz z przypisaniem kwot UE (EUR)</i>	Działanie 11.3	30 000 000
15. <i>Mechanizmy powiązania interwencji z innymi działaniami/ poddziałaniami w ramach PO lub z innymi PO (jeśli dotyczy)</i>	Działanie 11.3	Mechanizm komplementarności między przedsięwzięciami realizowanymi w ramach EFRR i EFS.
16. <i>Instrumenty terytorialne (jeśli dotyczy)</i>	Działanie 11.3	PR, obszary wiejskie
17. <i>Tryb(y) wyboru projektów oraz wskazanie podmiotu odpowiedzialnego za nabór i ocenę wniosków oraz przyjmowanie protestów</i>	Działanie 11.3	tryb pozakonkursowy
18. <i>Limity i ograniczenia w realizacji projektów (jeśli dotyczy)</i>	Działanie 11.3	Główne limity i ograniczenia zostały wskazane w punktach 5, 24-28. W odniesieniu do zasad kwalifikowania wydatków oraz katalogu wydatków specyficznych – zgodnie z Podręcznikiem kwalifikowania wydatków objętych dofinansowaniem w ramach Regionalnego Programu Operacyjnego Województwa Małopolskiego na lata 2014-2020.

19. Warunki i planowany zakres stosowania cross-financingu (%) (jeśli dotyczy)	Działanie 11.3	nie dotyczy
20. Dopuszczalna maksymalna wartość zakupionych środków trwałych jako % wydatków kwalifikowalnych	Działanie 11.3	nie dotyczy
21. Warunki uwzględniania dochodu w projekcie (jeśli dotyczy)	Działanie 11.3	nie dotyczy
22. Warunki stosowania uproszczonych form rozliczania wydatków i planowany zakres systemu zaliczek	Działanie 11.3	Warunki stosowania uproszczonych form rozliczania wydatków – zgodnie z Podręcznikiem kwalifikowania wydatków objętych dofinansowaniem w ramach Regionalnego Programu Operacyjnego Województwa Małopolskiego na lata 2014-2020. Transzowanie środków oraz rozliczanie wydatków będzie odbywać się na podstawie umowy zawartej z Menedżerem Funduszu Funduszy.
23. Pomoc publiczna i pomoc de minimis (rodzaj i przeznaczenie pomocy, unijna lub krajowa podstawa prawna)	Działanie 11.3	Na poziomie Menedżera Funduszu Funduszy oraz na poziomie pośrednika/pośredników finansowych pomoc publiczna nie wystąpi. Na poziomie odbiorcy ostatecznego w przypadku wsparcia kwalifikującego się do objęcia pomocą publiczną lub pomocą de minimis – wsparcie udzielane będzie zgodnie z właściwymi przepisami prawa dotyczącymi zasad udzielania tej pomocy, obowiązującymi na dzień udzielania wsparcia.
24. Maksymalny % poziom dofinansowania UE wydatków kwalifikowalnych na poziomie projektu (jeśli dotyczy)	Działanie 11.3	85%
25. Maksymalny % poziom dofinansowania całkowitego wydatków kwalifikowalnych na poziomie projektu (środki UE + ewentualne współfinansowanie z budżetu państwa lub innych źródeł przyznawane beneficjentowi przez właściwą instytucję) (jeśli dotyczy)	Działanie 11.3	95%
26. Minimalny wkład własny beneficjenta jako % wydatków kwalifikowalnych	Działanie 11.3	5%
27. Minimalna i maksymalna wartość projektu (PLN) (jeśli dotyczy)	Działanie 11.3	nie dotyczy
28. Minimalna i maksymalna wartość wydatków kwalifikowalnych projektu (PLN) (jeśli dotyczy)	Działanie 11.3	nie dotyczy

29. Kwota alokacji UE na instrumenty finansowe (EUR) (jeśli dotyczy)	Działanie 11.3	30 000 000
30. Mechanizm wdrażania instrumentów finansowych	Działanie 11.3	Powierzenie zadań wdrożeniowych instytucji finansowej, która będzie wdrażać instrumenty finansowe poprzez Fundusz Funduszy – zgodnie z art. 38 ust. 4 lit. b (iii) oraz art. 38 ust. 5 Rozporządzenia ogólnego nr 1303/2013.
31. Rodzaj wsparcia instrumentów finansowych oraz najważniejsze warunki przyznawania	Działanie 11.3	pożyczka
32. Katalog ostatecznych odbiorców instrumentów finansowych	Działanie 11.3	<ul style="list-style-type: none"> • jednostki samorządu terytorialnego, ich związki i stowarzyszenia • jednostki organizacyjne jednostek samorządu terytorialnego posiadające osobowość prawną • instytucje kultury • osoby prawne i fizyczne będące organami prowadzącymi szkoły i placówki • partnerzy społeczni i gospodarczy (w tym organizacje pozarządowe) • kościoły i związki wyznaniowe oraz osoby prawne kościołów i związków wyznaniowych • spółdzielnie i wspólnoty mieszkaniowe, Towarzystwa Budownictwa Społecznego • parki narodowe i krajobrazowe • PGL Lasy Państwowe i jego jednostki organizacyjne • inne jednostki sektora finansów publicznych posiadające osobowość prawną • szkoły wyższe • przedsiębiorcy • administracja rządowa

Działanie 11.4 REWITALIZACJA TERENÓW POPRZEMYSŁOWYCH

<p>5. Nazwa działania/ poddziałania</p>	<p>W ramach działania wspierane będą przedsięwzięcia na rzecz społeczno-gospodarczego ożywienia terenów przemysłowych poprzez kreowanie warunków sprzyjających procesowi przywracania utraconych oraz wprowadzania nowych funkcji (gospodarczych, społecznych i środowiskowych). Dofinansowane zostaną projekty sprzyjające ożywieniu rozwoju gospodarczego terenów przemysłowych (w tym pokolejowych, powojkowych, wydobywczych i portowych), co stworzy będzie warunki do przyciągnięcia nowych firm oraz wzrostu zatrudnienia. Przedsięwzięcia te zapobiegać będą mogły degradacji środowiska i prowadzić do przywracania jego dobrego stanu, co pozwoli na jego wykorzystanie na cele społeczne, środowiskowe i rekreacyjne.</p> <p>Pod pojęciem terenów przemysłowych rozumie się obszary, które przestały być miejscem produkcji przemysłowej lub przestały pełnić funkcje pomocnicze dla tej produkcji w obrębie zakładów przemysłowych, np. magazynowo-składowe lub transportowe, łącznie z obszarami niedokończonych inwestycji przemysłowych lub obszary zdegradowane przez działalność przemysłową, np. górnictwem lub składowaniem odpadów. Tym co wyróżnia tereny przemysłowe jest utrata dotychczas pełnionej funkcji i wyłączenie znacznej części terenu z użytkowania. Nie wyklucza to krótkoterminowej dzierżawy fragmentów terenu przez różne podmioty, w tym także dla celów produkcji przemysłowej.⁸⁵</p> <p>Działania przewidziane na tych terenach muszą być ściśle powiązane z celami rewitalizacji dla danego obszaru rewitalizacji.</p> <p>Realizowane będą projekty wskazane w programie rewitalizacji (PR), który został przygotowany w jednym z 4 trybów przewidzianych przez IZ RPO WM.</p> <p>Wspierane będą działania inwestycyjne służące rozwiązywaniu zdiagnozowanych problemów społecznych, tj.:</p> <p>A. przebudowa, rozbudowa, modernizacja i adaptacja obiektów infrastrukturalnych z przeznaczeniem na cele społeczne, obejmujące:</p> <ul style="list-style-type: none"> • placówki oferujące wsparcie dzienne dla dzieci i młodzieży (np. żłobki, przedszkola i inne formy wychowania przedszkolnego, szkoły, świetlice, w tym środowiskowe), • obiekty rekreacyjne (np. ścieżki zdrowia, place zabaw, boiska), • obiekty, w których świadczone są usługi służące aktywizacji społecznej i zawodowej mieszkańców, • obiekty wielofunkcyjne, w których łączone są różne funkcje społeczne; <p>B. budowa, przebudowa, rozbudowa, modernizacja i adaptacja obiektów infrastruktury kultury; Maksymalna kwota kosztów kwalifikowanych projektu w zakresie kultury nie może przekroczyć 8 000 000 PLN.⁸⁶</p> <p>C. działania prowadzące do ożywienia gospodarczego rewitalizowanych obszarów (np. zagospodarowanie przestrzeni na cele gospodarcze);</p> <p>D. zagospodarowanie (przebudowa, rozbudowa, modernizacja i adaptacja) przestrzeni publicznej na cele społeczne (np. place, skwery, parki, drogi rowerowe⁸⁷);</p> <p>E. modernizacje, renowacje budynków użyteczności publicznej poprawiające ich estetykę zewnętrzną;</p>
---	---

⁸⁵ B. Domański, 2009, *Rewitalizacja terenów przemysłowych – specyfika wyzwań i instrumentów* [w:] W. Jarczewski (red.), *Przestrzenne aspekty rewitalizacji – śródmieścia, blokowiska, tereny przemysłowe, pokolejowe i powojkowe*, Kraków, IRM, s. 125-137

⁸⁶ Zgodnie z zapisami Regionalnego Programu Operacyjnego Województwa Małopolskiego na lata 2014-2020 (priorytet inwestycyjny 9b), maksymalna kwota kosztów kwalifikowanych projektu w zakresie kultury wspieranych w ramach PI 9b nie może przekroczyć 2 000 000 EUR. Na potrzeby niniejszego dokumentu (w którym kwoty podawane są w PLN), przyjmuje się, że limit ten wynosi 8 000 000 PLN.

⁸⁷ **Droga rowerowa** rozumiana jest jako droga lub jej część przeznaczona do ruchu rowerów, oznaczona odpowiednimi znakami drogowymi; droga dla rowerów jest oddzielona od innych dróg lub jezdni tej samej drogi konstrukcyjnie lub za pomocą urządzeń bezpieczeństwa ruchu drogowego (Ustawa z dnia 20.06.1997 r. Prawo o ruchu drogowym).

	<p>Przedsięwzięcia w ramach powyższego typu projektu, o ile przewidują modernizację energetyczną budynków, muszą mieć uzasadnienie w audycie energetycznym.</p> <p>F. modernizacje, renowacje części wspólnych wielorodzinnych budynków mieszkalnych, tj. odnowienie elementów strukturalnych budynku (dachy, elewacje zewnętrzne, okna i drzwi w elewacji zewnętrznej, klatki schodowe i korytarze, windy).</p> <p>Projekty z zakresu mieszkalnictwa w zakresie modernizacji energetycznej budynków muszą mieć uzasadnienie w audycie energetycznym. Jeżeli to wynika z audytu energetycznego – możliwa jest ingerencja w substancję budynku w szerszym zakresie niż przywołany powyżej.</p> <p>W ramach wskazanych powyżej typów projektów (wyłącznie jako element projektu) możliwa jest:</p> <ul style="list-style-type: none"> • budowa, przebudowa, rozbudowa i modernizacja podstawowej infrastruktury komunalnej (np. sieci i urządzeń wodociągowych, kanalizacyjnych, gazowych, ciepłowniczych, elektrycznych, telekomunikacyjnych) na obszarze objętym projektem, w celu zapewnienia dostępu rewitalizowanym obiektom i terenom do podstawowych usług komunalnych – w wysokości nie więcej niż 50% kosztów kwalifikowalnych projektu; • budowa, przebudowa, rozbudowa i modernizacja infrastruktury drogowej poprawiającej dostępność do rewitalizowanych obiektów i terenów – w wysokości nie więcej niż 50% kosztów kwalifikowalnych projektu. <p>Łącznie, obydwa powyższe elementy mogą stanowić nie więcej niż 60% kosztów kwalifikowalnych projektu.</p> <p>Warunkiem ubiegania się o wsparcie w ramach działania jest uzgodnienie PR przez właściwą gminę z IZ RPO WM. Lista projektów w uzgodnionym PR musi zawierać co najmniej jeden projekt w ramach typu projektu A, B lub C.</p> <p>O wsparcie będą mogły ubiegać się wyłącznie projekty wskazane na liście planowanych, podstawowych projektów i przedsięwzięć rewitalizacyjnych programu rewitalizacji, który został uzgodniony z IZ RPO WM (w procedurze przedkonkursowej) i umieszczony w wykazie programów rewitalizacji prowadzonym przez IZ RPO WM.</p> <p>Wsparciu w ramach działania nie podlegają:</p> <ul style="list-style-type: none"> • inwestycje polegające na budowie nowych budynków (z wyłączeniem infrastruktury kultury), • inwestycje w infrastrukturę ochrony zdrowia. 	
<p>6. <i>Cel/e szczegółowy/e działania/ poddziałania</i></p>	<p>Działanie 11.4</p>	<p>Ograniczone problemy społeczne w miastach i na obszarach wiejskich</p>
<p>7. <i>Lista wskaźników rezultatu bezpośredniego</i></p>	<p>Działanie 11.4</p>	<p>Liczba przedsiębiorstw ulokowanych na zrewitalizowanych obszarach</p>
<p>8. <i>Lista wskaźników produktu</i></p>	<p>Działanie 11.4</p>	<p>Powierzchnia obszarów objętych rewitalizacją Liczba wspartych obiektów infrastruktury zlokalizowanych na rewitalizowanych obszarach</p>
<p>9. <i>Typy projektów</i></p>	<p>Działanie 11.4</p>	<p>REWITALIZACJA TERENÓW POPRZEMYSŁOWYCH</p> <p>A. przebudowa, rozbudowa, modernizacja i adaptacja obiektów infrastrukturalnych z przeznaczeniem na cele społeczne</p> <p>B. budowa, przebudowa, rozbudowa, modernizacja i adaptacja obiektów infrastruktury kultury</p> <p>C. działania prowadzące do ożywienia gospodarczego rewitalizowanych obszarów</p> <p>D. zagospodarowanie przestrzeni publicznej na cele społeczne</p> <p>E. modernizacje, renowacje budynków użyteczności publicznej poprawiające ich estetykę zewnętrzną</p> <p>F. modernizacje, renowacje części wspólnych wielorodzinnych budynków mieszkalnych</p> <p>Typy projektów mogą być łączone.</p>

10. Typ beneficjenta	Działanie 11.4	<ul style="list-style-type: none"> • jednostki samorządu terytorialnego, ich związki i stowarzyszenia • jednostki organizacyjne jednostek samorządu terytorialnego posiadające osobowość prawną • instytucje kultury • osoby prawne i fizyczne będące organami prowadzącymi szkoły i placówki • partnerzy społeczni i gospodarczy (w tym organizacje pozarządowe) • kościoły i związki wyznaniowe oraz osoby prawne kościołów i związków wyznaniowych • spółdzielnie i wspólnoty mieszkaniowe, Towarzystwa Budownictwa Społecznego • parki narodowe i krajobrazowe • PGL Lasy Państwowe i jego jednostki organizacyjne • inne jednostki sektora finansów publicznych posiadające osobowość prawną • szkoły wyższe • przedsiębiorcy • administracja rządowa
11. Grupa docelowa/ ostateczni odbiorcy wsparcia	Działanie 11.4	Grupę docelową stanowią mieszkańcy i użytkownicy rewitalizowanych obszarów.
12. Instytucja pośrednicząca (jeśli dotyczy)	Działanie 11.4	nie dotyczy
13. Instytucja wdrażająca (jeśli dotyczy)	Działanie 11.4	nie dotyczy
14. Kategoria(e) regionu(ów) wraz z przypisaniem kwot UE (EUR)	Działanie 11.4	15 000 000
15. Mechanizmy powiązania interwencji z innymi działaniami/ poddziałaniami w ramach PO lub z innymi PO (jeśli dotyczy)	Działanie 11.4	Mechanizm komplementarności między przedsięwzięciami realizowanymi w ramach EFRR i EFS. Na etapie oceny projektów badana będzie komplementarność z projektami planowanymi do realizacji/ realizowanymi/ zrealizowanymi z EFS w ramach Osi 8, 9, 10.
16. Instrumenty terytorialne (jeśli dotyczy)	Działanie 11.4	PR
17. Tryb(y) wyboru projektów oraz wskazanie podmiotu odpowiedzialnego za nabór i ocenę wniosków oraz przyjmowanie protestów	Działanie 11.4	tryb konkursowy podmiot odpowiedzialny za nabór i ocenę wniosków: Urząd Marszałkowski Województwa Małopolskiego, Departament Funduszy Europejskich podmiot odpowiedzialny za rozpatrywanie protestów: Urząd Marszałkowski Województwa Małopolskiego, Departament Zarządzania Programami Operacyjnymi
18. Limity i ograniczenia w realizacji projektów (jeśli dotyczy)	Działanie 11.4	Główne limity i ograniczenia zostały wskazane w punktach 5, 24-28. W odniesieniu do zasad kwalifikowania wydatków oraz katalogu wydatków specyficznych – zgodnie z Podręcznikiem kwalifikowania wydatków objętych dofinansowaniem w ramach Regionalnego Programu Operacyjnego Województwa Małopolskiego na lata 2014-2020.
19. Warunki i planowany zakres stosowania cross-finansingu (%) (jeśli dotyczy)	Działanie 11.4	nie dotyczy
20. Dopuszczalna maksymalna wartość	Działanie 11.4	nie dotyczy

<p>zakupionych środków trwałych jako % wydatków kwalifikowalnych</p>		
<p>21. Warunki uwzględnienia dochodu w projekcie (jeśli dotyczy)</p>	<p>Działanie 11.4</p>	<p>W przypadku projektów należących do kategorii projektów generujących dochód po ukończeniu, dofinansowanie ustalane będzie na podstawie art. 61 ust. 3 lit. b rozporządzenia Parlamentu Europejskiego i Rady (UE) nr 1303/2013 z dnia 17 grudnia 2013 r. (wskaźnik luki w finansowaniu). W sytuacji wygenerowania przez powyższe projekty dodatkowego dochodu w trakcie realizacji (incydentalnego), pochodzącego ze źródeł nie uwzględnionych we wskaźniku luki w finansowaniu, dochód ten, zgodnie z art. 61 ust 3, pomniejszy wydatki kwalifikowalne projektu najpóźniej na etapie rozliczania wniosku o płatność końcową.</p> <p>W przypadku projektów należących do kategorii projektów generujących dochód w trakcie wdrażania koszty kwalifikowalne projektu zostaną pomniejszone o powyższy dochód na podstawie art. 65 ust. 8 rozporządzenia Parlamentu Europejskiego i Rady (UE) nr 1303/2013 z dnia 17 grudnia 2013 r.</p>
<p>22. Warunki stosowania uproszczonych form rozliczania wydatków i planowany zakres systemu zaliczek</p>	<p>Działanie 11.4</p>	<p>Warunki stosowania uproszczonych form rozliczania wydatków – zgodnie z Podręcznikiem kwalifikowania wydatków objętych dofinansowaniem w ramach Regionalnego Programu Operacyjnego Województwa Małopolskiego na lata 2014-2020.</p> <p>W ramach działania planuje się stosowanie systemu zaliczek.</p>
<p>23. Pomoc publiczna i pomoc de minimis (rodzaj i przeznaczenie pomocy, unijna lub krajowa podstawa prawna)</p>	<p>Działanie 11.4</p>	<p>Z uwagi na charakter oraz zasady wspierania interwencji – przewiduje się, że wsparcie udzielane w ramach działania może stanowić pomoc państwa, w szczególności: regionalna pomoc inwestycyjna, pomoc inwestycyjna na infrastrukturę lokalną, pomoc inwestycyjna na kulturę i zachowanie dziedzictwa kulturowego, pomoc inwestycyjna na infrastrukturę sportową i wielofunkcyjną infrastrukturę rekreacyjną, pomoc de minimis.</p> <p>Podstawę prawną udzielania pomocy stanowią w szczególności:</p> <ul style="list-style-type: none"> • Rozporządzenie Ministra Infrastruktury i Rozwoju z dn. 3 września 2015 r. w sprawie udzielania regionalnej pomocy inwestycyjnej w ramach regionalnych programów operacyjnych na lata 2014-2020 • Rozporządzenie Ministra Infrastruktury i Rozwoju z dn. 5 sierpnia 2015 r. w sprawie udzielania pomocy inwestycyjnej na infrastrukturę lokalną w ramach regionalnych programów operacyjnych na lata 2014-2020 • Rozporządzenie Ministra Infrastruktury i Rozwoju z dn. 28 sierpnia 2015 r. w sprawie pomocy inwestycyjnej na kulturę i zachowanie dziedzictwa kulturowego w ramach regionalnych programów operacyjnych na lata 2014-2020 • Rozporządzenie Ministra Infrastruktury i Rozwoju z 20 października 2015 r. w sprawie udzielania pomocy inwestycyjnej na infrastrukturę sportową i wielofunkcyjną infrastrukturę rekreacyjną w ramach regionalnych programów operacyjnych na lata 2014-2020 • Rozporządzenie Ministra Infrastruktury i Rozwoju z dn. 19 marca 2015 r. w sprawie udzielania pomocy de minimis w ramach regionalnych programów operacyjnych na lata 2014-2020. <p>W przypadku projektów kwalifikujących się do objęcia pomocą publiczną lub pomocą <i>de minimis</i> – wsparcie udzielane będzie zgodnie z właściwymi przepisami prawa dotyczącymi zasad udzielania tej pomocy, obowiązującymi na dzień udzielania wsparcia.</p>

<p>24. Maksymalny % poziom dofinansowania UE wydatków kwalifikowalnych na poziomie projektu (jeśli dotyczy)</p>	<p>Działanie 11.4</p>	<p>65%</p> <p>W przypadku projektów objętych pomocą publiczną lub pomocą de minimis poziom dofinansowania wynikać będzie z przepisów prawnych obowiązujących na dzień udzielania wsparcia, w tym w szczególności rozporządzeń wydanych przez ministra właściwego do spraw rozwoju regionalnego z zastrzeżeniem, że poziom dofinansowania nie przekroczy maksymalnego % poziomu dofinansowania UE wydatków kwalifikowanych na poziomie projektu określonego w niniejszym punkcie.</p> <p>W przypadku projektów należących do kategorii projektów generujących dochód po ukończeniu, maksymalny poziom dofinansowania UE zostanie skorygowany o dochód zgodnie z zapisami pkt. 21.</p> <p>W przypadku innych projektów niż wyżej wymienione (tj. projektów nie objętych pomocą publiczną, pomocą de minimis lub nie generujących dochodu po ukończeniu) maksymalny poziom dofinansowania UE jest określony w niniejszym punkcie, z zastrzeżeniem, iż w przypadku projektów należących do kategorii projektów generujących dochód w trakcie wdrażania, koszty kwalifikowalne zostaną skorygowane o dochód zgodnie z zapisami pkt. 21. Poziom dofinansowania UE w tych projektach może zostać powiększony o inne środki, o których mowa w pkt. 25.</p>
<p>25. Maksymalny % poziom dofinansowania całkowitego wydatków kwalifikowalnych na poziomie projektu (środki UE + ewentualne współfinansowanie z budżetu państwa lub innych źródeł przyznawane beneficjentowi przez właściwą instytucję) (jeśli dotyczy)</p>	<p>Działanie 11.4</p>	<p>75%</p> <p>Zgodnie z zapisami Kontraktu Terytorialnego dla Województwa Małopolskiego w przypadku projektów objętych pomocą publiczną, pomocą de minimis lub projektów generujących dochód po ukończeniu w rozumieniu art. 61 rozporządzenia nr 1303/2013, dofinansowanie udzielone będzie wyłącznie ze środków UE, o których mowa w pkt 24.</p> <p>W przypadku innych projektów niż wyżej wymienione (tj. projektów nie objętych pomocą publiczną, pomocą de minimis lub nie generujących dochodu po ukończeniu) maksymalny poziom dofinansowania całkowitego jest zgodny z maksymalnym poziomem wskazanym w niniejszym punkcie (pkt 25), z zastrzeżeniem, iż w przypadku projektów należących do kategorii projektów generujących dochód w trakcie wdrażania, koszty kwalifikowalne zostaną skorygowane o dochód zgodnie z zapisami pkt. 21.</p>
<p>26. Minimalny wkład własny beneficjenta jako % wydatków kwalifikowalnych</p>	<p>Działanie 11.4</p>	<p>25%</p> <p>W przypadku projektów objętych pomocą publiczną lub pomocą de minimis, projektów generujących dochód, wkład własny do kosztów kwalifikowalnych zależny będzie od poziomu dofinansowania ustalonego z uwzględnieniem zapisów pkt. 21, 24 i 25.</p>
<p>27. Minimalna i maksymalna wartość projektu (PLN) (jeśli dotyczy)</p>	<p>Działanie 11.4</p>	<p>nie dotyczy</p>
<p>28. Minimalna i maksymalna wartość wydatków kwalifikowalnych projektu (PLN) (jeśli dotyczy)</p>	<p>Działanie 11.4</p>	<p>Minimalna wartość wydatków kwalifikowanych: typy projektów A, B, C, D – 500 000 PLN typy projektów E, F – 100 000 PLN</p>
<p>29. Kwota alokacji UE na instrumenty finansowe (EUR) (jeśli dotyczy)</p>	<p>Działanie 11.4</p>	<p>nie dotyczy</p>
<p>30. Mechanizm wdrażania instrumentów finansowych</p>	<p>Działanie 11.4</p>	<p>nie dotyczy</p>
<p>31. Rodzaj wsparcia instrumentów finansowych</p>	<p>Działanie 11.4</p>	<p>nie dotyczy</p>

<i>oraz najważniejsze warunki przyznawania</i>		
32. <i>Katalog ostatecznych odbiorców instrumentów finansowych</i>	Działanie 11.4	nie dotyczy

1. Numer i nazwa osi priorytetowej

12 Oś Priorytetowa INFRASTRUKTURA SPOŁECZNA

2. Cele szczegółowe osi priorytetowej

Celem głównym osi priorytetowej jest zwiększona dostępność do wybranych usług społecznych w zakresie ochrony zdrowia i edukacji.

Zapobieganie wykluczeniu społecznemu wiąże się w istotny sposób z zapewnieniem dostępu do usług zdrowotnych. W nawiązaniu do Umowy Partnerstwa, brak lub ograniczenie dostępu do tych usług powoduje często pogorszenie zdolności do uczestnictwa w życiu społecznym i gospodarczym, w tym do podjęcia i utrzymania zatrudnienia, co jest bezpośrednio powiązane z możliwością wystąpienia zjawiska ubóstwa. Niezbędne jest zatem podejmowanie działań w tym obszarze poprawiających dostępność i jakość deficytowych usług zdrowotnych w dziedzinach zidentyfikowanych na poziomie krajowym i regionalnym.

Wsparcie infrastruktury edukacyjnej, w wąskim, wyspecyfikowanym zakresie, wynika ze zdiagnozowanego braku w Małopolsce, regionie o silnej pozycji naukowej, ośrodka popularyzowania nauki i innowacji. Podjęte zostaną działania służące powołaniu jednostki edukacyjnej, która wpłynie na podniesienie kompetencji mieszkańców w zakresie nauki i innowacji. Doprowadzi to do powstania ośrodka prowadzącego w sposób systemowy działalność edukacyjną o charakterze poznawczo-rozwojowym i proinnowacyjnym.

3. Fundusz (nazwa i kwota w EUR)	Nazwa Funduszu	Ogółem
	EFRR	151 000 000
4. Instytucja zarządzająca	Zarząd Województwa Małopolskiego	

Działanie 12.1 INFRASTRUKTURA OCHRONY ZDROWIA

5. Nazwa działania/ poddziałania	<p>W ramach działania realizowane będą przedsięwzięcia odpowiadające na realne potrzeby pacjentów, albowiem planowana interwencja wynikać będzie z Politycy paper dla ochrony zdrowia na lata 2014-2020 oraz Programu Strategicznego Ochrona Zdrowia, stanowiącego ramy dla polityki zdrowotnej w Małopolsce. Z tego też względu wsparcie zostanie skierowane w dziedziny ochrony zdrowia, które mają istotny wpływ na zdolność do zatrudnienia, poprawiają jakość lub dostępność do usług zdrowotnych i na tych terytoriach, w szczególności na obszarach, dla których wynika potrzeba poprawy sytuacji w celu zmniejszenia lub zapobiegania wykluczeniu społecznemu.</p> <p>Wspierane będą projekty polegające na przeprowadzeniu niezbędnych, z punktu widzenia udzielania świadczeń zdrowotnych, działań inwestycyjnych, w tym w zakresie dostosowania infrastruktury do potrzeb osób starszych i niepełnosprawnych, a także wyposażeniu w sprzęt medyczny oraz – jako element projektu – rozwiązaniach w zakresie IT (oprogramowanie, sprzęt).</p> <p>Podejmowane będą wyłącznie inwestycje zweryfikowane zidentyfikowanymi deficytami i potrzebami uwzględniającymi sytuację demograficzną i epidemiologiczną (odpowiednio identyfikowaną na poziomie województwa – w zależności od specyfiki podmiotu leczniczego i oferowanych przez niego usług) oraz faktycznym zapotrzebowaniem i dostępnością infrastruktury ochrony zdrowia na danym obszarze z wykorzystaniem map zdrowotnych.</p> <p>W ramach działania 12.1 do dofinansowania mogą być przyjęte projekty zgodne z właściwą mapą potrzeb zdrowotnych. Za właściwą mapę potrzeb zdrowotnych uznaje się dokument dla odpowiedniego zakresu lecznictwa/obszaru epidemiologicznego, zgodnie z Ustawą o świadczeniach opieki zdrowotnej finansowanych ze środków publicznych oraz Politycy paper dla ochrony zdrowia na lata 2014-2020.</p> <p>Do dofinansowania mogą być przyjęte projekty posiadające pozytywną opinię o celowości inwestycji, o której mowa w Ustawie z dnia 27 sierpnia 2004 r. o świadczeniach opieki</p>
-------------------------------------	---

	<p>zdrowotnej finansowanych ze środków publicznych (Dz. U. 2004 Nr 210, poz. 2135 z późn. zm.) - o ile dotyczy projektu.</p> <p>Inwestycje będą realizowane wyłącznie przez podmioty wykonujące działalność leczniczą, udzielające świadczeń opieki zdrowotnej finansowanych ze środków publicznych (rozumiane jako podmioty, których przychody w ponad 50% pochodzą z kontraktu z Narodowym Funduszem Zdrowia – zarówno w roku poprzedzającym rok złożenia wniosku o dofinansowanie, jak i w okresie realizacji oraz trwałości projektu), a w przypadku poddziałania 12.1.1 – przez uczelnię medyczną, która utworzyła podmiot leczniczy spełniający przywołane powyżej warunki.</p> <p>Projekty mogą być realizowane w podmiotach posiadających umowę o udzielanie świadczeń opieki zdrowotnej ze środków publicznych w zakresie zbieżnym z zakresem projektu. W przypadku poszerzenia działalności podmiotu wykonującego działalność leczniczą o zakres wynikający z udzielonego wsparcia w ramach niniejszego działania, wymagane będzie zobowiązanie Beneficjenta do posiadania umowy na udzielanie świadczeń opieki zdrowotnej finansowanych ze środków publicznych w zakresie zbieżnym z zakresem projektu najpóźniej w kolejnym okresie kontraktowania świadczeń po zakończeniu realizacji projektu.</p> <p>W ramach Działania 12.1 jest możliwe utworzenie nie więcej niż 3 nowych ośrodków chemioterapii.</p> <p>W ramach Działania 12.1 nie jest możliwe tworzenie nowych ośrodków kardiochirurgicznych oraz nowych ośrodków kardiochirurgicznych dla dzieci.</p> <p>Co do zasady, infrastruktura wytworzona w ramach projektów może być wykorzystywana wyłącznie na rzecz udzielania świadczeń opieki zdrowotnej finansowanych ze środków publicznych. Zgodnie z Zawiadomieniem Komisji Europejskiej w sprawie pojęcia pomocy państwa w rozumieniu art. 107 ust. 1 Traktatu o funkcjonowaniu Unii Europejskiej (Dziennik Urzędowy Unii Europejskiej 2016/C 262/01 z dnia 19.07.2016) w przypadku infrastruktury podwójnego wykorzystania (tj. użytkowanej zarówno do prowadzenia działalności gospodarczej, jak i niegospodarczej), finansowanie takiej infrastruktury nie stanowi pomocy państwa pod warunkiem, że użytkowanie do celów działalności gospodarczej ma charakter czysto pomocniczy, tj. działalności bezpośrednio powiązanej z eksploatacją infrastruktury, koniecznej do eksploatacji infrastruktury lub nieodłącznie związane z podstawowym wykorzystaniem o charakterze niegospodarczym. Uznaje się, że taka sytuacja ma miejsce, gdy działalność gospodarcza pochłania takie same nakłady jak podstawowa działalność o charakterze niegospodarczym, takie jak materiały, sprzęt, siła robocza lub aktywa trwałe. Działalność gospodarcza o charakterze pomocniczym musi mieć ograniczony zakres, w odniesieniu do wydajności infrastruktury – w tym względzie użytkowanie infrastruktury do celów gospodarczych można uznać za działalność pomocniczą, jeżeli wydajność przydzielania co roku na taką działalność nie przekracza 20% całkowitej rocznej wydajności infrastruktury (liczonej np. względem czasu, w jakim podmiot leczniczy udziela świadczeń opieki zdrowotnej na zasadach komercyjnych lub względem liczby świadczeń opieki zdrowotnej świadczonych na zasadach komercyjnych).</p> <p>Realizowane projekty powinny wykazywać zgodność z założeniami europejskich zasad przejścia z opieki instytucjonalnej do opieki środowiskowej oraz z kierunkami wskazanymi w Programie Przeciwdziałania Ubóstwu i Wykluczeniu Społecznemu 2020.</p> <p>W związku z tym, że inwestycje EFRR nie powinny być ukierunkowane na duże instytucje o charakterze opiekuńczo-pobytowym, świadczące usługi długoterminowej pomocy dla osób niepełnosprawnych, dzieci, osób starszych oraz psychicznie chorych, nie będą wspierane instytucje świadczące przywołane usługi, które dysponują więcej niż 30 łóżkami we wskazanych powyżej dziedzinach.</p>
Poddziałanie 12.1.1	<p>STRATEGICZNA INFRASTRUKTURA OCHRONY ZDROWIA W REGIONIE</p> <p>Poddziałanie ukierunkowane jest na realizację projektu dużego, tj. na przedsięwzięcie dotyczące wyposażenia w nowoczesny sprzęt medyczny nowej siedziby Szpitala Uniwersyteckiego Kraków-Prokocim.</p>
Poddziałanie 12.1.2	<p>REGIONALNA INFRASTRUKTURA OCHRONY ZDROWIA</p>

		W ramach poddziałania wsparciem objęte zostaną podmioty lecznicze udzielające świadczeń opieki zdrowotnej finansowanych ze środków publicznych – szpitale, dla których podmiotem tworzącym jest samorząd województwa, lub spółki prowadzące szpitale, w których samorząd województwa posiada ponad 50% akcji/ udziałów w kapitale zakładowym oraz ponad 50% głosów na walnym zgromadzeniu akcjonariuszy / zgromadzeniu wspólników. Wsparciu nie podlegają przedsięwzięcia w zakresie ratownictwa medycznego.
	Poddziałanie 12.1.3	<p>INFRASTRUKTURA OCHRONY ZDROWIA O ZNACZENIU SUBREGIONALNYM – SPR</p> <p>W ramach poddziałania wsparciem objęte zostaną podmioty lecznicze udzielające świadczeń opieki zdrowotnej finansowanych ze środków publicznych, prowadzące działalność leczniczą na terenie pięciu subregionów województwa, tj. Krakowskiego Obszaru Metropolitalnego, subregionu tarnowskiego, sądeckiego, podhalańskiego oraz Małopolski Zachodniej, z wyłączeniem obszaru objętego zintegrowanymi inwestycjami terytorialnymi – Metropolii Krakowskiej.</p> <p>Wsparciu nie podlegają podmioty lecznicze wskazane w poddziałaniu 12.1.2 oraz uprawnione do ubiegania się o dofinansowanie w ramach Programu Operacyjnego Infrastruktura i Środowisko 2014-2020 (wyłączenie dotyczy zakresu interwencji PO IiŚ 2014-2020), tj. podmioty lecznicze (a także przedsiębiorcy powstałe z ich przekształcenia) utworzone przez ministra lub centralny organ administracji rządowej, publiczną uczelnię medyczną lub publiczną uczelnię prowadzącą działalność dydaktyczną i badawczą w dziedzinie nauk medycznych, instytuty badawcze prowadzące badania naukowe i prace rozwojowe w dziedzinie nauk medycznych. Wsparciu nie podlegają również przedsięwzięcia w zakresie ratownictwa medycznego.</p>
	Poddziałanie 12.1.4	<p>INFRASTRUKTURA OCHRONY ZDROWIA O ZNACZENIU SUBREGIONALNYM – ZIT</p> <p>W ramach poddziałania wsparciem objęte zostaną podmioty lecznicze działające w publicznym systemie ochrony zdrowia, prowadzące działalność leczniczą na terenie Metropolii Krakowskiej.</p> <p>Wsparciu nie podlegają podmioty lecznicze wskazane w poddziałaniu 12.1.2 oraz uprawnione do ubiegania się o dofinansowanie w ramach Programu Operacyjnego Infrastruktura i Środowisko 2014-2020 (wyłączenie dotyczy zakresu interwencji PO IiŚ 2014-2020), tj. podmioty lecznicze (a także przedsiębiorcy powstałe z ich przekształcenia) utworzone przez ministra lub centralny organ administracji rządowej, publiczną uczelnię medyczną lub publiczną uczelnię prowadzącą działalność dydaktyczną i badawczą w dziedzinie nauk medycznych, instytuty badawcze prowadzące badania naukowe i prace rozwojowe w dziedzinie nauk medycznych. Wsparciu nie podlegają również przedsięwzięcia w zakresie ratownictwa medycznego.</p>
6. <i>Cel/e szczegółowy/e działania/ poddziałania</i>	Działanie 12.1	Zwiększona dostępność i jakość usług zdrowotnych w regionie
7. <i>Lista wskaźników rezultatu bezpośredniego</i>	Działanie 12.1	(36) Ludność objęta ulepszonymi usługami zdrowotnymi
8. <i>Lista wskaźników produktu</i>	Działanie 12.1	Liczba wspartych podmiotów leczniczych Nakłady inwestycyjne na zakup aparatury medycznej
9. <i>Typy projektów</i>	Poddziałanie 12.1.1	<p>STRATEGICZNA INFRASTRUKTURA OCHRONY ZDROWIA W REGIONIE</p> <p>A. wyposażenie obiektów infrastruktury ochrony zdrowia w sprzęt medyczny</p>
	Poddziałanie 12.1.2	<p>REGIONALNA INFRASTRUKTURA OCHRONY ZDROWIA</p> <p>A. budowa, przebudowa i modernizacja obiektów infrastruktury ochrony zdrowia i/lub ich wyposażenie w sprzęt medyczny</p>

	Poddziałanie 12.1.3	INFRASTRUKTURA OCHRONY ZDROWIA O ZNACZENIU SUBREGIONALNYM – SPR A. budowa, przebudowa i modernizacja obiektów infrastruktury ochrony zdrowia i/lub ich wyposażenie w sprzęt medyczny
	Poddziałanie 12.1.4	INFRASTRUKTURA OCHRONY ZDROWIA O ZNACZENIU SUBREGIONALNYM – ZIT A. budowa, przebudowa i modernizacja obiektów infrastruktury ochrony zdrowia i/lub ich wyposażenie w sprzęt medyczny projekty z obszaru objętego strategią ZIT – miejski obszar funkcjonalny Krakowa – Metropolia Krakowska, ujęte w wykazie projektów zidentyfikowanych w ramach trybu pozakonkursowego
10. Typ beneficjenta	Poddziałanie 12.1.1	Uniwersytet Jagielloński – Collegium Medicum
	Poddziałanie 12.1.2	<ul style="list-style-type: none"> • podmioty lecznicze udzielające świadczeń opieki zdrowotnej finansowanych ze środków publicznych • jednostki samorządu terytorialnego, będące podmiotami tworzącymi podmioty lecznicze udzielające świadczeń opieki zdrowotnej finansowanych ze środków publicznych
	Poddziałanie 12.1.3	<ul style="list-style-type: none"> • podmioty lecznicze udzielające świadczeń opieki zdrowotnej finansowanych ze środków publicznych • jednostki samorządu terytorialnego, będące podmiotami tworzącymi podmioty lecznicze udzielające świadczeń opieki zdrowotnej finansowanych ze środków publicznych
	Poddziałanie 12.1.4	<ul style="list-style-type: none"> • podmioty lecznicze udzielające świadczeń opieki zdrowotnej finansowanych ze środków publicznych • jednostki samorządu terytorialnego, będące podmiotami tworzącymi podmioty lecznicze udzielające świadczeń opieki zdrowotnej finansowanych ze środków publicznych
11. Grupa docelowa/ ostateczni odbiorcy wsparcia	Działanie 12.1	Grupę docelową stanowią mieszkańcy województwa małopolskiego.
12. Instytucja pośrednicząca (jeśli dotyczy)	Działanie 12.1	w zakresie poddziałania 12.1.4: Związek ZIT – Stowarzyszenie Metropolia Krakowska
13. Instytucja wdrażająca (jeśli dotyczy)	Działanie 12.1	nie dotyczy
14. Kategoria(e) regionu(ów) wraz z przypisaniem kwot UE (EUR)	Działanie 12.1	131 000 000
	Poddziałanie 12.1.1	60 000 000
	Poddziałanie 12.1.2	36 000 000
	Poddziałanie 12.1.3	30 000 000
	Poddziałanie 12.1.4	5 000 000
15. Mechanizmy powiązania interwencji z innymi działaniami/ poddziałaniami w ramach PO lub z innymi PO (jeśli dotyczy)	Działanie 12.1	Głównym narzędziem koordynacji interwencji podejmowanych w sektorze zdrowia ze środków UE jest Komitet Sterujący ds. koordynacji interwencji EFSI w sektorze zdrowia pod przewodnictwem ministra właściwego ds. zdrowia. W celu zapewnienia właściwego mechanizmu koordynacji, Komitet na bieżąco analizuje kwestie związane z ochroną zdrowia, w szczególności pod kątem zapewnienia skuteczności i efektywności podejmowanych interwencji ze środków UE, osiągnięcia oczekiwanych rezultatów oraz wpływu realizacji

		Planu działań na cele Policy Paper w zakresie ochrony zdrowia oraz cele Umowy Partnerstwa i programów operacyjnych. Warunkiem koniecznym dla podejmowania interwencji w sektorze zdrowia ze środków EFSI jest ich zgodność z uzgodnionym przez Komitet Sterujący Planem działań w sektorze zdrowia.
16. Instrumenty terytorialne (jeśli dotyczy)	Poddziałanie 12.1.1	nie dotyczy
	Poddziałanie 12.1.2	
	Poddziałanie 12.1.3	SPR
	Poddziałanie 12.1.4	ZIT
17. Tryb(y) wyboru projektów oraz wskazanie podmiotu odpowiedzialnego za nabór i ocenę wniosków oraz przyjmowanie protestów	Działanie 12.1	podmiot odpowiedzialny za nabór i ocenę wniosków: Urząd Marszałkowski Województwa Małopolskiego, Departament Funduszy Europejskich podmiot odpowiedzialny za rozpatrywanie protestów: Urząd Marszałkowski Województwa Małopolskiego, Departament Zarządzania Programami Operacyjnymi (nie dotyczy projektów w trybie pozakonkursowym)
	Poddziałanie 12.1.1	poza konkursowy
	Poddziałanie 12.1.2	konkursowy
	Poddziałanie 12.1.3	
Poddziałanie 12.1.4	poza konkursowy ponadto w ramach podziałania 12.1.4 podmiotem odpowiedzialnym za ocenę w zakresie kryteriów zgodności lub stopnia zgodności ze Strategią ZIT jest Związek ZIT – Stowarzyszenie Metropolia Krakowska.	
18. Limity i ograniczenia w realizacji projektów (jeśli dotyczy)	Działanie 12.1	Główne limity i ograniczenia zostały wskazane w punktach 5, 24-28. W odniesieniu do zasad kwalifikowania wydatków oraz katalogu wydatków specyficznych – zgodnie z Podręcznikiem kwalifikowania wydatków objętych dofinansowaniem w ramach Regionalnego Programu Operacyjnego Województwa Małopolskiego na lata 2014-2020.
19. Warunki i planowany zakres stosowania cross-finansingu (%) (jeśli dotyczy)	Działanie 12.1	nie dotyczy
20. Dopuszczalna maksymalna wartość zakupionych środków trwałych jako % wydatków kwalifikowalnych	Działanie 12.1	nie dotyczy
21. Warunki uwzględnienia dochodu w projekcie (jeśli dotyczy)	Działanie 12.1	W przypadku projektów należących do kategorii projektów generujących dochód po ukończeniu, dofinansowanie ustalone będzie na podstawie art. 61 ust. 3 lit. b rozporządzenia Parlamentu Europejskiego i Rady (UE) nr 1303/2013 z dnia 17 grudnia 2013 r. (wskaźnik luki w finansowaniu). W sytuacji wygenerowania przez powyższe projekty dodatkowego dochodu w trakcie realizacji (incydentalnego), pochodzącego ze źródeł nie uwzględnionych we wskaźniku luki w finansowaniu, dochód ten, zgodnie z art. 61 ust 3, pomniejszy wydatki kwalifikowalne projektu najpóźniej na etapie rozliczania wniosku o płatność końcową. W przypadku projektów należących do kategorii projektów generujących dochód w trakcie wdrażania koszty kwalifikowalne projektu zostaną pomniejszone o powyższy dochód na podstawie art. 65 ust. 8 rozporządzenia Parlamentu Europejskiego i Rady (UE) nr 1303/2013 z dnia 17 grudnia 2013 r.

<p>22. Warunki stosowania uproszczonych form rozliczania wydatków i planowany zakres systemu zaliczek</p>	<p>Działanie 12.1</p>	<p>Warunki stosowania uproszczonych form rozliczania wydatków – zgodnie z Podręcznikiem kwalifikowania wydatków objętych dofinansowaniem w ramach Regionalnego Programu Operacyjnego Województwa Małopolskiego na lata 2014-2020. W ramach działania planuje się stosowanie systemu zaliczek.</p>
<p>23. Pomoc publiczna i pomoc de minimis (rodzaj i przeznaczenie pomocy, unijna lub krajowa podstawa prawna)</p>	<p>Działanie 12.1</p>	<p>Z uwagi na charakter oraz zasady wspierania interwencji – przewiduje się, że wsparcie udzielane w ramach działania co do zasady nie będzie stanowić pomocy państwa. W przypadku projektów kwalifikujących się do objęcia pomocą publiczną lub pomocą de <i>minimis</i> – wsparcie udzielane będzie zgodnie z właściwymi przepisami prawa dotyczącymi zasad udzielania tej pomocy, obowiązującymi na dzień udzielania wsparcia.</p>
<p>24. Maksymalny % poziom dofinansowania UE wydatków kwalifikowalnych na poziomie projektu (jeśli dotyczy)</p>	<p>Działanie 12.1</p>	<p>W przypadku projektów należących do kategorii projektów generujących dochód po ukończeniu, maksymalny poziom dofinansowania UE zostanie skorygowany o dochód zgodnie z zapisami pkt. 21. W przypadku innych projektów niż wyżej wymienione (tj. projektów nie generujących dochodu po ukończeniu) maksymalny poziom dofinansowania UE jest określony w niniejszym punkcie, z zastrzeżeniem, iż w przypadku projektów należących do kategorii projektów generujących dochód w trakcie wdrażania, koszty kwalifikowalne zostaną skorygowane o dochód zgodnie z zapisami pkt. 21. Poziom dofinansowania UE w tych projektach może zostać powiększony o inne środki, o których mowa w pkt. 25.</p>
	<p>Poddziałanie 12.1.1</p>	<p>85%</p>
	<p>Poddziałanie 12.1.2</p>	<p>75%</p>
	<p>Poddziałanie 12.1.3</p>	<p>75%</p>
	<p>Poddziałanie 12.1.4</p>	<p>75%</p>
<p>25. Maksymalny % poziom dofinansowania całkowitego wydatków kwalifikowalnych na poziomie projektu (środki UE + ewentualne współfinansowanie z budżetu państwa lub innych źródeł przyznawane beneficjentowi przez właściwą instytucję)</p>	<p>Działanie 12.1</p>	<p>Zgodnie z zapisami Kontraktu Terytorialnego dla Województwa Małopolskiego w przypadku projektów generujących dochód po ukończeniu w rozumieniu art. 61 rozporządzenia nr 1303/2013, dofinansowanie udzielone będzie wyłącznie ze środków UE, o których mowa w pkt 24. W przypadku innych projektów niż wyżej wymienione (tj. projektów nie generujących dochodu po ukończeniu) maksymalny poziom dofinansowania całkowitego jest zgodny z maksymalnym poziomem wskazanym w niniejszym punkcie (pkt 25), z zastrzeżeniem, iż w przypadku projektów należących do kategorii projektów generujących dochód w trakcie wdrażania, koszty kwalifikowalne zostaną skorygowane o dochód zgodnie z zapisami pkt. 21.</p>
	<p>Poddziałanie 12.1.1</p>	<p>85%</p>
	<p>Poddziałanie 12.1.2</p>	<p>80%</p>
	<p>Poddziałanie 12.1.3</p>	<p>80%</p>
	<p>Poddziałanie 12.1.4</p>	<p>80%</p>
<p>26. Minimalny wkład własny beneficjenta jako % wydatków kwalifikowalnych</p>	<p>Działanie 12.1</p>	<p>W przypadku projektów generujących dochód, wkład własny do kosztów kwalifikowalnych zależy będzie od poziomu dofinansowania ustalonego z uwzględnieniem zapisów pkt. 21, 24 i 25.</p>
	<p>Poddziałanie 12.1.1</p>	<p>15%</p>

	Poddziałanie 12.1.2	20%
	Poddziałanie 12.1.3	20%
	Poddziałanie 12.1.4	20%
27. Minimalna i maksymalna wartość projektu (PLN)(jeśli dotyczy)	Działanie 12.1	nie dotyczy
28. Minimalna i maksymalna wartość wydatków kwalifikowalnych projektu (PLN) (jeśli dotyczy)	Działanie 12.1	minimalna wartość wydatków kwalifikowalnych: 500 000 PLN
29. Kwota alokacji UE na instrumenty finansowe (EUR) (jeśli dotyczy)	Działanie 12.1	nie dotyczy
30. Mechanizm wdrażania instrumentów finansowych	Działanie 12.1	nie dotyczy
31. Rodzaj wsparcia instrumentów finansowych oraz najważniejsze warunki przyznawania	Działanie 12.1	nie dotyczy
32. Katalog ostatecznych odbiorców instrumentów finansowych	Działanie 12.1	nie dotyczy

Działanie 12.2 INFRASTRUKTURA EDUKACYJNA		
5. Nazwa działania/ poddziałania	<p>W ramach działania wsparte zostanie przedsięwzięcie dotyczące utworzenia regionalnego centrum popularyzowania nauki i innowacji wynikające z koncepcji opracowanej przez Województwo Małopolskie. Mając na uwadze wysoki potencjał sektora nauki w Małopolsce planowane jest wykreowanie instytucji edukacyjnej, prowadzącej w sposób systemowy działalność o charakterze poznawczo-rozwojowym i proinnowacyjnym, powiązaną z popularyzowaniem wśród społeczeństwa szczególnie tych dziedzin nauki, które wpisują się w obszary inteligentnej specjalizacji regionalnej. Podejmowana interwencja przyczyni się także do realizacji celu szczegółowego działania poprzez popularyzowanie kompetencji w zakresie nauki i innowacji, czego rezultatem będzie wzmocnienie promocji skoncentrowanych w Małopolsce inicjatyw oraz instytucji związanych z sektorem naukowo-badawczym.</p> <p>Powstanie regionalnego centrum popularyzowania nauki i innowacji służyć będzie tworzeniu dogodnych warunków dla rozwoju uzdolnień i kreatywności mieszkańców Małopolski na każdym etapie kształcenia dzieci i młodzieży oraz w kontekście kształcenia ustawicznego osób dorosłych. Przedsięwzięcie stanowić będzie odpowiedź na deficyt instytucji, których innowacyjność opiera się na wykorzystaniu ekspozycji interaktywnej w procesach edukacyjnych. Realizacja przedsięwzięcia przyczyni się do poprawy spójności społecznej i terytorialnej w zakresie wyrównywania dostępu do usług edukacyjnych oraz wyrównywania szans rozwojowych osób z różnych środowisk i obszarów.</p> <p>Dofinansowaniem będzie mogła zostać objęta wyłącznie infrastruktura bezpośrednio związana z prowadzeniem usług edukacyjnych. Działania inwestycyjne muszą wynikać z analizy popytu na planowaną ofertę edukacyjną instytucji, w szczególności w odniesieniu do planowanej liczby odwiedzających, z uwzględnieniem uczniów w zorganizowanych grupach szkolnych. Oceną objęte będą również długoterminowa trwałość finansowa inwestycji oraz kompleksowy plan użytkowania wspartej infrastruktury, który zawierać będzie program współpracy z placówkami edukacyjnymi zapewniający aktywny udział uczniów (promowanie postaw kreatywnych, praca zespołowa, praca z uczniami utalentowanymi). Wsparta inwestycja będzie komplementarna z działaniami finansowanymi z EFS, w szczególności w zakresie osi 10. RPO WM.</p> <p>Budowa nowej infrastruktury będzie możliwa do realizacji jedynie w przypadku udokumentowanego braku możliwości zaadaptowania istniejących obiektów, a także z uwzględnieniem trendu demograficznego.</p>	
6. Cel/e szczegółowy/e działania/ poddziałania	Działanie 12.2	Ulepszony proces edukacji
7. Lista wskaźników rezultatu bezpośredniego	Działanie 12.2	Młodzież szkolna w zorganizowanych grupach odwiedzająca wsparte instytucje popularyzujące naukę i innowacje
8. Lista wskaźników produktu	Działanie 12.2	Liczba wspartych instytucji popularyzujących naukę i innowacje
9. Typy projektów	Działanie 12.2	INFRASTRUKTURA EDUKACYJNA A. utworzenie regionalnego centrum popularyzowania nauki i innowacji
10. Typ beneficjenta	Działanie 12.2	<ul style="list-style-type: none"> • jednostki naukowe • uczelnie • jednostki samorządu terytorialnego oraz jednostki organizacyjne JST posiadające osobowość prawną
11. Grupa docelowa/ ostateczni odbiorcy wsparcia	Działanie 12.2	Grupę docelową wsparcia stanowią mieszkańcy województwa, w tym w szczególności dzieci i młodzież.
12. Instytucja pośrednicząca (jeśli dotyczy)	Działanie 12.2	nie dotyczy
13. Instytucja wdrażająca (jeśli dotyczy)	Działanie 12.2	nie dotyczy

14. <i>Kategoria(e) regionu(ów) wraz z przypisaniem kwot UE (EUR)</i>	Działanie 12.2	20 000 000
15. <i>Mechanizmy powiązania interwencji z innymi działaniami/ poddziałaniami w ramach PO lub z innymi PO (jeśli dotyczy)</i>	Działanie 12.2	Mechanizm komplementarności między przedsięwzięciami realizowanymi w ramach EFRR i EFS.
16. <i>Instrumenty terytorialne (jeśli dotyczy)</i>	Działanie 12.2	nie dotyczy
17. <i>Tryb(y) wyboru projektów oraz wskazanie podmiotu odpowiedzialnego za nabór i ocenę wniosków oraz przyjmowanie protestów</i>	Działanie 12.2	pozakonkursowy podmiot odpowiedzialny za nabór i ocenę wniosków: Urząd Marszałkowski Województwa Małopolskiego, Departament Funduszy Europejskich podmiot odpowiedzialny za rozpatrywanie protestów: Urząd Marszałkowski Województwa Małopolskiego, Departament Zarządzania Programami Operacyjnymi (nie dotyczy projektów w trybie pozakonkursowym)
18. <i>Limity i ograniczenia w realizacji projektów (jeśli dotyczy)</i>	Działanie 12.2	Główne limity i ograniczenia zostały wskazane w punktach 5, 24-28. W odniesieniu do zasad kwalifikowania wydatków oraz katalogu wydatków specyficznych – zgodnie z Podręcznikiem kwalifikowania wydatków objętych dofinansowaniem w ramach Regionalnego Programu Operacyjnego Województwa Małopolskiego na lata 2014-2020.
19. <i>Warunki i planowany zakres stosowania cross-financingu (%) (jeśli dotyczy)</i>	Działanie 12.2	nie dotyczy
20. <i>Dopuszczalna maksymalna wartość zakupionych środków trwałych jako % wydatków kwalifikowalnych</i>	Działanie 12.2	nie dotyczy
21. <i>Warunki uwzględniania dochodu w projekcie (jeśli dotyczy)</i>	Działanie 12.2	W przypadku projektów należących do kategorii projektów generujących dochód po ukończeniu, dofinansowanie ustalane będzie na podstawie art. 61 ust. 3 lit. b rozporządzenia Parlamentu Europejskiego i Rady (UE) nr 1303/2013 z dnia 17 grudnia 2013 r. (wskaźnik luki w finansowaniu). W sytuacji wygenerowania przez powyższe projekty dodatkowego dochodu w trakcie realizacji (incydentalnego), pochodzącego ze źródeł nie uwzględnionych we wskaźniku luki w finansowaniu, dochód ten, zgodnie z art. 61 ust. 3, pomniejszy wydatki kwalifikowalne projektu najpóźniej na etapie rozliczania wniosku o płatność końcową. W przypadku projektów należących do kategorii projektów generujących dochód w trakcie wdrażania koszty kwalifikowalne projektu zostaną pomniejszone o powyższy dochód na podstawie art. 65 ust. 8 rozporządzenia Parlamentu Europejskiego i Rady (UE) nr 1303/2013 z dnia 17 grudnia 2013 r.
22. <i>Warunki stosowania uproszczonych form rozliczania wydatków i planowany zakres systemu zaliczek</i>	Działanie 12.2	Warunki stosowania uproszczonych form rozliczania wydatków – zgodnie z Podręcznikiem kwalifikowania wydatków objętych dofinansowaniem w ramach Regionalnego Programu Operacyjnego Województwa Małopolskiego na lata 2014-2020. W ramach działania planuje się stosowanie systemu zaliczek.
23. <i>Pomoc publiczna i pomoc de minimis (rodzaj i przeznaczenie pomocy, unijna lub krajowa podstawa prawna)</i>	Działanie 12.2	Z uwagi na charakter oraz zasady wspierania interwencji – przewiduje się, że wsparcie udzielane w ramach działania może stanowić pomoc państwa, w szczególności: pomoc na kulturę i zachowanie dziedzictwa kulturowego, pomoc de minimis . Podstawę prawną udzielania pomocy stanowią w szczególności:

		<ul style="list-style-type: none"> • Rozporządzenie Ministra Infrastruktury i Rozwoju z dn. 28 sierpnia 2015 r. w sprawie pomocy inwestycyjnej na kulturę i zachowanie dziedzictwa kulturowego w ramach regionalnych programów operacyjnych na lata 2014-2020 • Rozporządzenie Ministra Infrastruktury i Rozwoju z dn. 19 marca 2015 r. w sprawie udzielania pomocy de minimis w ramach regionalnych programów operacyjnych na lata 2014-2020. <p>W przypadku projektów kwalifikujących się do objęcia pomocą publiczną lub pomocą <i>de minimis</i> – wsparcie udzielane będzie zgodnie z właściwymi przepisami prawa dotyczącymi zasad udzielania tej pomocy, obowiązującymi na dzień udzielania wsparcia.</p>
<p>24. Maksymalny % poziom dofinansowania UE wydatków kwalifikowalnych na poziomie projektu (jeśli dotyczy)</p>	Działanie 12.2	<p>85%</p> <p>W przypadku projektów objętych pomocą publiczną lub pomocą de minimis poziom dofinansowania wynikać będzie z przepisów prawnych obowiązujących na dzień udzielania wsparcia, w tym w szczególności rozporządzeń wydanych przez ministra właściwego do spraw rozwoju regionalnego z zastrzeżeniem, że poziom dofinansowania nie przekroczy maksymalnego % poziomu dofinansowania UE wydatków kwalifikowanych na poziomie projektu określonego w niniejszym punkcie.</p> <p>W przypadku projektów należących do kategorii projektów generujących dochód po ukończeniu, maksymalny poziom dofinansowania UE zostanie skorygowany o dochód zgodnie z zapisami pkt. 21.</p> <p>W przypadku innych projektów niż wyżej wymienione (tj. projektów nie objętych pomocą publiczną, pomocą de minimis lub nie generujących dochodu po ukończeniu) maksymalny poziom dofinansowania UE jest określony w niniejszym punkcie, z zastrzeżeniem, iż w przypadku projektów należących do kategorii projektów generujących dochód w trakcie wdrażania, koszty kwalifikowalne zostaną skorygowane o dochód zgodnie z zapisami pkt. 21. Poziom dofinansowania UE w tych projektach może zostać powiększony o inne środki, o których mowa w pkt. 25.</p>
<p>25. Maksymalny % poziom dofinansowania całkowitego wydatków kwalifikowalnych na poziomie projektu (środki UE + ewentualne współfinansowanie z budżetu państwa lub innych źródeł przyznawane beneficjentowi przez właściwą instytucję) (jeśli dotyczy)</p>	Działanie 12.2	<p>90%</p> <p>Zgodnie z zapisami Kontraktu Terytorialnego dla Województwa Małopolskiego w przypadku projektów objętych pomocą publiczną, pomocą de minimis lub projektów generujących dochód po ukończeniu w rozumieniu art. 61 rozporządzenia nr 1303/2013, dofinansowanie udzielone będzie wyłącznie ze środków UE, o których mowa w pkt 24.</p> <p>W przypadku innych projektów niż wyżej wymienione (tj. projektów nie objętych pomocą publiczną, pomocą de minimis lub nie generujących dochodu po ukończeniu) maksymalny poziom dofinansowania całkowitego jest zgodny z maksymalnym poziomem wskazanym w niniejszym punkcie (pkt 25), z zastrzeżeniem, iż w przypadku projektów należących do kategorii projektów generujących dochód w trakcie wdrażania, koszty kwalifikowalne zostaną skorygowane o dochód zgodnie z zapisami pkt. 21.</p>
<p>26. Minimalny wkład własny beneficjenta jako % wydatków kwalifikowalnych</p>	Działanie 12.2	<p>10%</p> <p>W przypadku projektów objętych pomocą publiczną lub pomocą de minimis, projektów generujących dochód, wkład własny do kosztów kwalifikowalnych zależny będzie od poziomu dofinansowania ustalonego z uwzględnieniem zapisów pkt. 21, 24 i 25.</p>
<p>27. Minimalna i maksymalna wartość projektu (PLN) (jeśli dotyczy)</p>	Działanie 12.2	nie dotyczy

28. <i>Minimalna i maksymalna wartość wydatków kwalifikowalnych projektu (PLN) (jeśli dotyczy)</i>	Działanie 12.2	nie dotyczy
29. <i>Kwota alokacji UE na instrumenty finansowe (EUR) (jeśli dotyczy)</i>	Działanie 12.2	nie dotyczy
30. <i>Mechanizm wdrażania instrumentów finansowych</i>	Działanie 12.2	nie dotyczy
31. <i>Rodzaj wsparcia instrumentów finansowych oraz najważniejsze warunki przyznawania</i>	Działanie 12.2	nie dotyczy
32. <i>Katalog ostatecznych odbiorców instrumentów finansowych</i>	Działanie 12.2	nie dotyczy

1. Numer i nazwa osi priorytetowej

13 Oś Priorytetowa POMOC TECHNICZNA

2. Cele szczegółowe osi priorytetowej

Celem głównym osi priorytetowej jest zapewnienie skutecznej i efektywnej realizacji Regionalnego Programu Operacyjnego Województwa Małopolskiego na lata 2014-2020.

Cel będzie realizowany poprzez 2 cele szczegółowe:

1. Zagwarantowana maksymalna efektywność i przejrzystość realizacji programu poprzez wsparcie obsługi poszczególnych etapów zarządzania i wdrażania.
2. Zapewniona spójność systemu informacji i promocji RPO WM 2014-2020.

Rezultatem ww. celów będą odpowiednio:

1. Wzmocnienie potencjału instytucji odpowiedzialnych za przygotowanie, zarządzanie, wdrażanie, certyfikację, monitoring, ocenę i kontrolę programu.
2. Upowszechnienie wiedzy nt. programu i korzyści płynących w związku z jego realizacją, dla regionu i jego mieszkańców.

3. Fundusz (nazwa i kwota w EUR)	Nazwa Funduszu	Ogółem
	EFS	101 933 476
4. Instytucja zarządzająca	Zarząd Województwa Małopolskiego	

Działanie 13.1 WSPARCIE REALIZACJI RPO WM	
5. Nazwa działania/ poddziałania	<p>Wsparcie obsługi Programu osiągnięte zostanie przede wszystkim poprzez wzmocnienie potencjału organizacyjnego, instytucjonalnego i kadrowego zarówno w zakresie zarządzania jak i certyfikacji. Dotychczasowe doświadczenia wskazują na istotne znaczenie zasobów ludzkich, jak również konieczność utrzymywania stałego podnoszenia kwalifikacji zawodowych. Wsparcie przeznaczone zostanie także na zapewnienie odpowiedniej przestrzeni biurowej dla pracowników, jej wyposażenia, zakupu sprzętu informatycznego i oprogramowania, w celu ułatwienia i usprawnienia pracy oraz wzmocnienia standardów pracy urzędniczej. Wsparcie zostaną także działania polegające na stworzeniu oraz funkcjonowaniu niezbędnych systemów informatycznych, wspomagających zarządzanie i wdrażanie oraz certyfikację Programu, realizując tym samym zapisy tzw. polityki e-Cohesion. Finansowane będą wszelkie koszty organizacyjne i administracyjne związane z zarówno oceną projektów jak i programu, weryfikacji płatności, zapewnieniem ekspertów, monitorowaniem i kontrolą projektów realizowanych w ramach Programu, a także rozpatrywania skarg i odwołań w jego zakresie, jak również koszty związane z wykonaniem i upowszechnianiem ocen, analiz, ekspertyz, opinii, badań oraz ewaluacji na potrzeby Programu. Zapewnione zostanie także sprawne i efektywne funkcjonowanie komitetu monitorującego oraz innych ciał zaangażowanych w realizację Programu. Działania realizowane w ramach osi priorytetowej będą skierowane również na wsparcie zadań związanych z zamknięciem MRPO na lata 2007-2013, a także na prace związane z przygotowaniem do następnego okresu programowania.</p> <p>Rezultatem wzmocnienia potencjału instytucjonalnego będzie sprawne, przejrzyste i efektywne wdrażanie Programu oraz poprawa jakości usług świadczonych przez administrację na rzecz Programu. Powyższe działania wpłyną korzystnie na łatwość, dostępność i wiarygodność informacji w zakresie monitorowania postępów we wdrażaniu Programu.</p>

	<p>Zgodnie z zapisami art. 115 Rozporządzenia ogólnego m.in. na barkach instytucji zarządzającej spoczywa odpowiedzialność za zapewnienie spójnego systemu informacji, komunikacji i promocji dla wszystkich Funduszy i programów.</p> <p>Z punktu widzenia RPO WM 2014-2020 szczególnie istotne będzie informowanie o możliwościach pozyskania funduszy (konferencje, spotkania, akcje medialne o szerokim zasięgu, punkty kontaktowe, szkolenia). W przedmiotowym zakresie uwzględnione zostanie wykorzystanie różnych kanałów komunikacji.</p> <p>Rezultatem powyższych działań powinna być wysoka jakość składanych do dofinansowania projektów, skutkująca wysokim poziomem wykorzystania przez beneficjentów i potencjalnych beneficjentów oficjalnych źródeł informacji na temat Programu oraz wysoki poziom świadomości na temat wpływu funduszy europejskich na rozwój regionu i jakość życia jego mieszkańców. Efektywne komunikowanie się w ramach systemu i z otoczeniem doprowadzi do tego, że projekty zgłaszane do dofinansowania będą dobrze dopasowane do celów Programu.</p>	
6. <i>Cel/e szczegółowy/e działania/ poddziałania</i>	Działanie 13.1	<p><u>Cel szczegółowy:</u> Zagwarantowana maksymalna efektywność i przejrzystość realizacji programu poprzez wsparcie obsługi poszczególnych etapów zarządzania i wdrażania. Zapewniona spójność systemu informacji i promocji RPO WM 2014-2020.</p> <p><u>Rezultat:</u> Wzmocnienie potencjału instytucji odpowiedzialnych za przygotowanie, zarządzanie, wdrażanie, certyfikację, monitoring, ocenę i kontrolę programu. Upowszechnienie wiedzy na temat programu i korzyści z niego płynących dla całego regionu i jego mieszkańców.</p>
7. <i>Lista wskaźników rezultatu bezpośredniego *</i>	Działanie 13.1	<p>Poziom fluktuacji pracowników w instytucjach zaangażowanych w politykę spójności Średnioroczna liczba form szkoleniowych na jednego pracownika instytucji systemu wdrażania FE Średni czas zatwierdzenia projektu (od złożenia wniosku o dofinansowanie do podpisania umowy) Ocena przydatności form szkoleniowych dla beneficjentów * W przypadku Pomocy Technicznej wyróżnia się wskaźniki rezultatu.</p>
8. <i>Lista wskaźników produktu</i>	Działanie 13.1	<p>Liczba etatomiesięcy finansowanych ze środków pomocy technicznej Liczba zakupionych urządzeń oraz elementów wyposażenia stanowiska pracy Liczba uczestników form szkoleniowych dla instytucji Liczba przeprowadzonych ewaluacji Liczba zorganizowanych spotkań, konferencji, seminariów Liczba opracowanych ekspertyz Liczba uczestników form szkoleniowych dla beneficjentów Liczba odwiedzin portalu informacyjnego / serwisu internetowego Liczba działań informacyjno – promocyjnych o szerokim zasięgu</p>
9. <i>Typy projektów</i>	Działanie 13.1	<p>WSPARCIE REALIZACJI RPO WM</p> <p>A. zatrudnienie pracowników wypełniających obowiązki związane z zarządzaniem, wdrażaniem i certyfikacją i zapewnienie im dostępu do różnych form kształcenia (m.in. poprzez udział w szkoleniach, delegacjach krajowych i zagranicznych, kursach językowych i innych formach podnoszenia kwalifikacji)</p> <p>B. zapewnienie odpowiednich warunków pracy (m.in. najem pomieszczeń biurowych, technicznych i magazynowych, zakup wyposażenia biurowego i komputerowego, finansowanie kosztów eksploatacyjnych)</p>

		<p>C. budowa i utrzymanie lokalnego systemu informatycznego oraz innych systemów informatycznych, w tym m.in. zapewnienia elektronicznego obiegu dokumentów (e-Cohesion)</p> <p>D. bieżąca obsługa zarządzania i wdrażania – m.in. organizacja prac Komitetu Monitorującego, KOP, itp.</p> <p>E. finansowanie analiz, ocen, ekspertyz, badań i opracowań, itp., w tym w szczególności badań ewaluacyjnych</p> <p>F. prowadzenie oceny, bieżącego monitoringu projektów jak i programu oraz weryfikacji płatności, kontroli projektów, a także rozpatrywanie skarg i odwołań w zakresie programu</p> <p>G. finansowanie Regionalnych Obserwatoriów Terytorialnych (ROT) na terenie woj. małopolskiego, z wyłączeniem realizacji ewaluacji i badań wykraczających zasięgiem poza region województwa</p> <p>H. finansowanie przedsięwzięć związanych z zakończeniem i rozliczeniem MRPO 2007-2013, PO KL 2007-2013 (dla komponentu regionalnego IP PO KL)</p> <p>I. finansowanie przedsięwzięć związanych z przygotowaniem kolejnej perspektywy finansowej po 2020 roku</p> <p>J. doradztwo w zakresie przygotowania beneficjentów jak i potencjalnych beneficjentów w ramach interwencji strukturalnych dedykowane w szczególności przedsiębiorcom, organizacjom pozarządowym oraz beneficjentom/potencjalnym beneficjentom projektów realizowanych w ramach celu tematycznego 4 Wspieranie przejścia na gospodarkę niskoemisyjną we wszystkich sektorach</p> <p>K. zapewnienie monitoringu, ewaluacji i aktualizacji regionalnej strategii inteligentnych specjalizacji, obliczoną dla EFRR i EFS⁸⁸, obejmujące:</p> <ul style="list-style-type: none"> – proces przedsiębiorczego odkrywania, angażujący regionalne instytucje zarządzającą i pośredniczące, oraz zainteresowane podmioty takie, jak uniwersytety, inne instytucje szkolnictwa wyższego, przedsiębiorców oraz partnerów społecznych oraz – stopę zwrotu na inwestycji w zakresie strategii inteligentnych specjalizacji, obliczoną dla EFRR i EFS⁸⁹ <p>L. prowadzenie m.in. szkoleń, konsultacji, spotkań informacyjnych (w tym mobilnych punktów kontaktowych przy IW/IP), które docelowo zwiększają poziom wiedzy beneficjentów i potencjalnych beneficjentów o możliwości uzyskania wsparcia, zasadach realizacji i rozliczania projektów</p> <p>M. bieżące informowanie opinii publicznej o postępach wdrażania programu oraz możliwościach jego wykorzystywania przez potencjalnych beneficjentów</p> <p>N. upowszechnienie efektów wdrażania programu poprzez działania promocyjne</p> <p>O. zapewnienie wymiany doświadczeń oraz ułatwienie koordynacji działań informacyjno-promocyjnych realizowanych przez instytucje wdrażające program</p> <p>Typy projektów mogą być łączone.</p>
10. Typ beneficjenta	Działanie 13.1	<ul style="list-style-type: none"> • Instytucja Zarządzająca RPO WM • Instytucja Certyfikująca RPO WM • Instytucje Pośredniczące

⁸⁸ W zakresie wsparcia EFRR i EFS dla regionalnej strategii inteligentnych specjalizacji.

⁸⁹ Stopa zwrotu powinna być obliczana począwszy od 2016 r. z zastosowaniem jednolitej metodologii.

11. Grupa docelowa/ ostateczni odbiorcy wsparcia	Działanie 13.1	nie dotyczy
12. Instytucja pośrednicząca (jeśli dotyczy)	Działanie 13.1	nie dotyczy
13. Instytucja wdrażająca (jeśli dotyczy)	Działanie 13.1	nie dotyczy
14. Kategoria(e) regionu(ów) wraz z przypisaniem kwot UE (EUR)	Działanie 13.1	101 933 476
15. Mechanizmy powiązania interwencji z innymi działaniami/ poddziałaniami w ramach PO lub z innymi PO (jeśli dotyczy)	Działanie 13.1	Działania w ramach pomocy technicznej RPO WM będą komplementarne wobec pozostałych osi priorytetowych programu, gdyż służą zapewnieniu sprawnej realizacji RPO WM 2014-2020. Działania w ramach pomocy technicznej RPO WM będą także komplementarne wobec: <ul style="list-style-type: none"> • Programu Operacyjnego Pomoc Techniczna 2014-2020. Wsparcie w zakresie pomocy technicznej RPO WM będzie się odbywać z poszanowaniem linii demarkacyjnej wynikającej z zapisów załącznika nr 2 do Programu Operacyjnego Pomoc Techniczna na lata 2014-2020 (System koordynacji pomocy technicznej oraz linia demarkacyjna).
16. Instrumenty terytorialne (jeśli dotyczy)	Działanie 13.1	nie dotyczy
17. Tryb(y) wyboru projektów oraz wskazanie podmiotu odpowiedzialnego za nabór i ocenę wniosków oraz przyjmowanie protestów	Działanie 13.1	tryb pozakonkursowy – decyzja podejmowana przez IZ RPO WM Ze względu na charakter zadań ich wnioskodawcy są jednoznacznie określani przed złożeniem wniosku o dofinansowanie projektu (lista wnioskodawców została określona w pkt. 10 jako „typ beneficjenta”). Wszystkie zadania dotyczą zadań publicznych (podstawa - art. 38 pkt. 1-4 oraz art. 48 pkt. 1-6 ustawy o zasadach realizacji programów w zakresie polityki spójności finansowanych w perspektywie finansowej 2014-2020). Jeżeli beneficjentem jest IZ, IP lub IC roczne limity wydatków na finansowanie zadań prowadzonych w ramach osi priorytetowej: <ul style="list-style-type: none"> • w przypadku Instytucji Zarządzającej, Instytucji Pośredniczącej i Instytucji Certyfikującej, będą zapisane w formie zadań budżetowych w budżecie Województwa Małopolskiego, lub • będą określone w porozumieniu (umowie), zawartej pomiędzy Instytucją Zarządzającą, a Instytucją Pośredniczącą. Zgodnie z zapisami art. 48 ustawy o zasadach realizacji programów w zakresie polityki spójności finansowanych w perspektywie finansowej 2014-2020 identyfikacja jest równoznaczna z zachowaniem zgodności w zakresie beneficjenta i typu projektu. Podmiot odpowiedzialny za nabór i ocenę wniosków: Departament Zarządzania Programami Operacyjnymi w UMWM.
18. Limity i ograniczenia w realizacji projektów (jeśli dotyczy)	Działanie 13.1	Główne limity i ograniczenia zostały wskazane w punktach 5, 25-28 niniejszego dokumentu oraz dodatkowo w Wytocznych Ministra Infrastruktury i Rozwoju w zakresie wykorzystania środków pomocy technicznej na lata 2014-2020.
19. Warunki i planowany zakres stosowania cross-finansingu (%) (jeśli dotyczy)	Działanie 13.1	nie dotyczy
20. Dopuszczalna maksymalna wartość zakupionych środków trwałych jako % wydatków kwalifikowalnych	Działanie 13.1	nie dotyczy

21. Warunki uwzględniania dochodu w projekcie (jeśli dotyczy)	Działanie 13.1	nie dotyczy
22. Warunki stosowania uproszczonych form rozliczania wydatków i planowany zakres systemu zaliczek	Działanie 13.1	nie dotyczy
23. Pomoc publiczna i pomoc de minimis (rodzaj i przeznaczenie pomocy, unijna lub krajowa podstawa prawna)	Działanie 13.1	nie dotyczy
24. Maksymalny % poziom dofinansowania UE wydatków kwalifikowalnych na poziomie projektu (jeśli dotyczy)	Działanie 13.1	85%
25. Maksymalny % poziom dofinansowania całkowitego wydatków kwalifikowalnych na poziomie projektu (środki UE + ewentualne współfinansowanie z budżetu państwa lub innych źródeł przyznawane beneficjentowi przez właściwą instytucję) (jeśli dotyczy)	Działanie 13.1	85%
26. Minimalny wkład własny beneficjenta jako % wydatków kwalifikowalnych	Działanie 13.1	15%
27. Minimalna i maksymalna wartość projektu (PLN) (jeśli dotyczy)	Działanie 13.1	nie dotyczy
28. Minimalna i maksymalna wartość wydatków kwalifikowalnych projektu (PLN) (jeśli dotyczy)	Działanie 13.1	nie dotyczy
29. Kwota alokacji UE na instrumenty finansowe (EUR) (jeśli dotyczy)	Działanie 13.1	nie dotyczy
30. Mechanizm wdrażania instrumentów finansowych	Działanie 13.1	nie dotyczy
31. Rodzaj wsparcia instrumentów finansowych oraz najważniejsze warunki przyznawania	Działanie 13.1	nie dotyczy

32. <i>Katalog ostatecznych odbiorców instrumentów finansowych</i>	Działanie 13.1	nie dotyczy
---	----------------	-------------

III. INDYKATYWNY PLAN FINANSOWY (WYDATKI KWALIFIKOWALNE W EUR)

	Priorytet Inwestycyjny	Wsparcie UE			Wkład krajowy	Krajowe środki publiczne					Krajowe środki prywatne	Finansowane ogółem	Szacowany poziom cos-	Główna alokacja	Rezerwa wykonania	Udział rezerwy wykonania w stosunku do całkowitej kwoty wsparcia UE	Wkład EBI						
		ogółem	FS	EFRR	EFS	ogółem	ogółem	budżet państwa	budżet województwa	budżet pozostałych jst				inne	Wsparcie UE			Wsparcie UE					
																			a	b	c	d	e
		=b+c+d				=f+k	=g+h+i+j											=a+e		=a-o		=o/a*100%	
Oś priorytetowa 1		250 018 348	0	250 018 348	0	44 120 885	10 819 205	0	64 931	1 166 039	9 588 235	33 301 680	294 139 233		235 017 248	15 001 100	6,00%	0					
działanie 1.1	1a	60 000 000	0	60 000 000	0	10 588 235	9 588 235	0	0	0	9 588 235	1 000 000	70 588 235		60 000 000	0	0,00%	0					
działanie 1.2		159 263 323	0	159 263 323	0	28 105 293	0	0	0	0	0	28 105 293	187 368 616		144 262 223	15 001 100	9,42%	0					
poddziałanie 1.2.1	1b	99 263 323	0	99 263 323	0	17 517 057	0	0	0	0	0	17 517 057	116 780 380		84 262 223	15 001 100	15,11%	0					
poddziałanie 1.2.2	1b	40 000 000	0	40 000 000	0	7 058 824	0	0	0	0	0	7 058 824	47 058 824		40 000 000	0	0,00%	0					
poddziałanie 1.2.3	1b	20 000 000	0	20 000 000	0	3 529 412	0	0	0	0	0	3 529 412	23 529 412		20 000 000	0	0,00%	0					
działanie 1.3	1b	30 755 025	0	30 755 025	0	5 427 357	1 230 970	0	64 931	1 166 039	0	4 196 387	36 182 382		30 755 025	0	0,00%	0					
Oś priorytetowa 2		140 000 000	0	140 000 000	0	24 705 883	24 705 883	5 588 235	4 819 025	14 298 623	0	0	164 705 883		131 600 000	8 400 000	6,00%	0					
działanie 2.1		140 000 000	0	140 000 000	0	24 705 883	24 705 883	5 588 235	4 819 025	14 298 623	0	0	164 705 883		131 600 000	8 400 000	6,00%	0					
poddziałanie 2.1.1	2c	35 996 808	0	35 996 808	0	6 292 903	6 292 903	0	1 553 804	4 739 099	0	0	42 289 711		29 186 808	6 810 000	20,18%	0					
poddziałanie 2.1.2	2c	9 003 192	0	9 003 192	0	1 648 273	1 648 273	0	550 173	1 098 100	0	0	10 651 465		7 413 192	1 590 000	14,13%	0					
poddziałanie 2.1.3	2c	12 500 000	0	12 500 000	0	2 205 883	2 205 883	735 294	0	1 470 589	0	0	14 705 883		12 500 000	0	0,00%	0					
poddziałanie 2.1.4	2c	41 500 000	0	41 500 000	0	7 323 529	7 323 529	2 441 176	300 000	4 582 353	0	0	48 823 529		41 500 000	0	0,00%	0					
poddziałanie 2.1.5	2c	41 000 000	0	41 000 000	0	7 235 295	7 235 295	2 411 765	2 415 048	2 408 482	0	0	48 235 295		41 000 000	0	0,00%	0					
Oś priorytetowa 3		240 000 000	0	240 000 000	0	42 352 942	16 077 415	4 489 179	1 000 000	10 588 236	0	26 275 527	282 352 942		225 600 000	14 400 000	6,00%	0					
działanie nr 3.1		60 000 000	0	60 000 000	0	10 588 236	10 588 236	0	0	10 588 236	0	0	70 588 236		60 000 000	0	0,00%	0					
poddziałanie 3.1.1	3a	25 000 000	0	25 000 000	0	4 411 765	4 411 765	0	0	4 411 765	0	0	29 411 765		25 000 000	0	0,00%	0					

	Priorytet Inwestycyjny	Wsparcie UE				Wkład krajowy	Krajowe środki publiczne					Krajowe środki prywatne	Finansowanie ogółem	Szacowany poziom coss-	Główna alokacja	Rezerwa wykonania	Udział rezerwy wykonania w stosunku do całkowitej kwoty wsparcia UE	Wkład EBI
		ogółem	FS	EFRR	EFS	ogółem	ogółem	budżet państwa	budżet województwa	budżet pozostałych jst	inne				Wsparcie UE	Wsparcie UE		
		=b+c+d			=f+k	=g+h+i+j						=a+e		=a-o		=o/a*100%		
poddziałanie 3.1.2	3a	35 000 000	0	35 000 000	0	6 176 471	6 176 471	0	0	6 176 471	0	0	41 176 471		35 000 000	0	0,00%	0
działanie 3.2	3a	18 000 000	0	18 000 000	0	3 176 471	0	0	0	0	0	3 176 471	21 176 471		11 016 600	6 983 400	38,80%	0
działanie 3.3		37 000 000	0	37 000 000	0	6 529 412	1 000 000	0	1 000 000	0	0	5 529 412	43 529 412		35 083 400	1 916 600	5,18%	0
poddziałanie 3.3.1	3b	27 000 000	0	27 000 000	0	4 764 706	1 000 000	0	1 000 000	0	0	3 764 706	31 764 706		27 000 000	0	0,00%	0
poddziałanie 3.3.2	3b	10 000 000	0	10 000 000	0	1 764 706	0	0	0	0	0	1 764 706	11 764 706		8 083 400	1 916 600	19,17%	0
działanie 3.4		125 000 000	0	125 000 000	0	22 058 823	4 489 179	4 489 179	0	0	0	17 569 644	147 058 823		119 500 000	5 500 000	4,40%	0
poddziałanie 3.4.1	3a	20 000 000	0	20 000 000	0	3 529 412	1 496 393	1 496 393	0	0	0	2 033 019	23 529 412		20 000 000	0	0,00%	0
poddziałanie 3.4.2	3c	40 000 000	0	40 000 000	0	7 058 824	2 992 786	2 992 786	0	0	0	4 066 038	47 058 824		40 000 000	0	0,00%	0
poddziałanie 3.4.3	3a	17 000 000	0	17 000 000	0	3 000 000	0	0	0	0	0	3 000 000	20 000 000		11 500 000	5 500 000	32,35%	0
poddziałanie 3.4.4	3c	38 000 000	0	38 000 000	0	6 705 882	0	0	0	0	0	6 705 882	44 705 882		38 000 000	0	0,00%	0
poddziałanie 3.4.5	3c	10 000 000	0	10 000 000	0	1 764 705	0	0	0	0	0	1 764 705	11 764 705		10 000 000	0	0,00%	0
Oś priorytetowa 4		420 000 000	0	420 000 000	0	74 117 648	61 558 823	2 352 941	4 235 294	54 970 588	0	12 558 825	494 117 648		394 800 000	25 200 000	6,00%	0
działanie 4.1		65 000 000	0	65 000 000	0	11 470 589	3 441 176	0	0	3 441 176	0	8 029 413	76 470 589		40 743 470	24 256 530	37,32%	0
poddziałanie 4.1.1	4a	35 000 000	0	35 000 000	0	6 176 471	1 852 941	0	0	1 852 941	0	4 323 530	41 176 471		20 000 000	15 000 000	42,86%	0
poddziałanie 4.1.2	4a	30 000 000	0	30 000 000	0	5 294 118	1 588 235	0	0	1 588 235	0	3 705 883	35 294 118		20 743 470	9 256 530	30,86%	0
działanie 4.2	4b	19 000 000	0	19 000 000	0	3 352 941	0	0	0	0	0	3 352 941	22 352 941		19 000 000	0	0,00%	0
działanie 4.3		96 000 000	0	96 000 000	0	16 941 177	15 764 706	2 352 941	4 235 294	9 176 471	0	1 176 471	112 941 177		96 000 000	0	0,00%	0
poddziałanie 4.3.1	4c	22 000 000	0	22 000 000	0	3 882 353	3 882 353	0	0	3 882 353	0	0	25 882 353		22 000 000	0	0,00%	0
poddziałanie 4.3.2	4c	30 000 000	0	30 000 000	0	5 294 118	5 294 118	0	0	5 294 118	0	0	35 294 118		30 000 000	0	0,00%	0

	Priorytet Inwestycyjny	Wsparcie UE				Wkład krajowy	Krajowe środki publiczne					Krajowe środki prywatne	Finansowanie ogółem	Szacowany poziom coo-	Główna alokacja	Rezerwa wykonania	Udział rezerwy wykonania w stosunku do całkowitej kwoty wsparcia UE	Wkład EBI
		ogółem	FS	EFRR	EFS	ogółem	ogółem	budżet państwa	budżet województwa	budżet pozostałych jst	inne				Wsparcie UE	Wsparcie UE		
		=b+c+d			=f+k	=g+h+i+j						=a+e		=a-o		=o/a*100%		
poddziałanie 4.3.3	4c	24 000 000	0	24 000 000	0	4 235 294	4 235 294	0	4 235 294	0	0	0	28 235 294		24 000 000	0	0,00%	0
poddziałanie 4.3.4	4c	20 000 000	0	20 000 000	0	3 529 412	2 352 941	2 352 941	0	0	0	1 176 471	23 529 412		20 000 000	0	0,00%	0
działanie 4.4		100 000 000	0	100 000 000	0	17 647 059	17 647 059	0	17 647 059	0	0	117 647 059		99 056 530	943 470	0,94%	0	
poddziałanie 4.4.1	4e	50 000 000	0	50 000 000	0	8 823 529	8 823 529	0	8 823 529	0	0	58 823 529		50 000 000	0	0,00%	0	
poddziałanie 4.4.2	4e	34 275 507	0	34 275 507	0	6 048 619	6 048 619	0	6 048 619	0	0	40 324 126		34 275 507	0	0,00%	0	
poddziałanie 4.4.3	6e	15 724 493	0	15 724 493	0	2 774 911	2 774 911	0	2 774 911	0	0	18 499 404		14 781 023	943 470	6,00%	0	
działanie 4.5		140 000 000	0	140 000 000	0	24 705 882	24 705 882	0	24 705 882	0	0	164 705 882		140 000 000	0	0,00%	0	
poddziałanie 4.5.1	4e	80 000 000	0	80 000 000	0	14 117 647	14 117 647	0	14 117 647	0	0	94 117 647		80 000 000	0	0,00%	0	
poddziałanie 4.5.2	4e	60 000 000	0	60 000 000	0	10 588 235	10 588 235	0	10 588 235	0	0	70 588 235		60 000 000	0	0,00%	0	
Oś priorytetowa 5		138 000 000	0	138 000 000	0	24 352 942	24 298 236	364 706	837 000	23 096 530	0	54 706	162 352 942		129 720 000	8 280 000	6,00%	0
działanie 5.1		31 000 000	0	31 000 000	0	5 470 588	5 415 882	364 706	837 000	4 214 176	0	54 706	36 470 588		29 140 000	1 860 000	6,00%	0
poddziałanie 5.1.1	5b	27 900 000	0	27 900 000	0	4 923 529	4 923 529	0	837 000	4 086 529	0	0	32 823 529		26 040 000	1 860 000	6,67%	0
poddziałanie 5.1.2	5b	3 100 000	0	3 100 000	0	547 059	492 353	364 706	0	127 647	0	54 706	3 647 059		3 100 000	0	0,00%	0
działanie 5.2		25 000 000	0	25 000 000	0	4 411 765	4 411 765	0	4 411 765	0	0	29 411 765		21 790 000	3 210 000	12,84%	0	
poddziałanie 5.2.1	6a	5 000 000	0	5 000 000	0	882 353	882 353	0	882 353	0	0	5 882 353		1 790 000	3 210 000	64,20%	0	
poddziałanie 5.2.2	6a	20 000 000	0	20 000 000	0	3 529 412	3 529 412	0	3 529 412	0	0	23 529 412		20 000 000	0	0,00%	0	
działanie 5.3		82 000 000	0	82 000 000	0	14 470 589	14 470 589	0	14 470 589	0	0	96 470 589		78 790 000	3 210 000	3,91%	0	
poddziałanie 5.3.1	6b	5 000 000	0	5 000 000	0	882 353	882 353	0	882 353	0	0	5 882 353		1 790 000	3 210 000	64,20%	0	
poddziałanie 5.3.2	6b	77 000 000	0	77 000 000	0	13 588 236	13 588 236	0	13 588 236	0	0	90 588 236		77 000 000	0	0,00%	0	

Priorytet Inwestycyjny	Wsparcie UE				Wkład krajowy	Krajowe środki publiczne					Krajowe środki prywatne	Finansowanie ogółem	Szacowany poziom coo-	Główna alokacja	Rezerwa wykonania	Udział rezerwy wykonania w stosunku do całkowitej kwoty wsparcia UE	Wkład EBI	
	ogółem	FS	EFRR	EFS	ogółem	ogółem	budżet państwa	budżet województwa	budżet pozostałych jst	inne				Wsparcie UE	Wsparcie UE			
	a	b	c	d	e	f	g	h	i	j				k	l			m
	=b+c+d				=f+k	=g+h+i+j						=a+e		=a-o		=o/a*100%		
Oś priorytetowa 6	169 069 362	0	169 069 362	0	29 835 770	25 496 314	11 476 437	4 693 529	9 326 348	0	4 339 456	198 905 132		158 925 201	10 144 161	6,00%	0	
działanie 6.1	79 069 362	0	79 069 362	0	13 953 417	11 444 334	4 415 844	3 643 529	3 384 961	0	2 509 083	93 022 779		76 479 610	2 589 752	3,28%	0	
poddziałanie 6.1.1	6c	31 000 000	0	31 000 000	0	5 470 588	3 044 421	1 823 529	620 000	600 892	0	2 426 167	36 470 588		31 000 000	0	0,00%	0
poddziałanie 6.1.2	6c	4 000 000	0	4 000 000	0	705 882	622 966	0	0	622 966	0	82 916	4 705 882		3 318 832	681 168	17,03%	0
poddziałanie 6.1.3	6c	10 000 000	0	10 000 000	0	1 764 706	1 764 706	588 235	200 000	976 471	0	0	11 764 706		9 372 177	627 823	6,28%	0
poddziałanie 6.1.4	6c	10 069 362	0	10 069 362	0	1 776 947	1 776 947	592 315	0	1 184 632	0	0	11 846 309		10 069 362	0	0,00%	0
poddziałanie 6.1.5	6c	24 000 000	0	24 000 000	0	4 235 294	4 235 294	1 411 765	2 823 529	0	0	28 235 294		22 719 239	1 280 761	5,34 %	0	
działanie 6.2	6d	10 000 000	0	10 000 000	0	1 764 706	1 764 706	0	1 050 000	714 706	0	0	11 764 706		7 245 591	2 754 409	27,54%	0
działanie 6.3		80 000 000	0	80 000 000	0	14 117 647	12 287 274	7 060 593	0	5 226 681	0	1 830 373	94 117 647		75 200 000	4 800 000	6,00%	0
poddziałanie 6.3.1	8b	25 000 000	0	25 000 000	0	4 411 764	3 893 537	2 206 435	0	1 687 102	0	518 227	29 411 764		25 000 000	0	0,00%	0
poddziałanie 6.3.2	8b	25 000 000	0	25 000 000	0	4 411 765	3 893 538	2 206 436	0	1 687 102	0	518 227	29 411 765		25 000 000	0	0,00%	0
poddziałanie 6.3.3	8b	30 000 000	0	30 000 000	0	5 294 118	4 500 199	2 647 722	0	1 852 477	0	793 919	35 294 118		25 200 000	4 800 000	16,00%	0
Oś priorytetowa 7	390 500 000	0	390 500 000	0	68 911 765	68 911 765	13 382 478	44 310 169	11 219 118	0	0	459 411 765		367 070 000	23 430 000	6,00%	0	
działanie 7.1		290 500 000	0	290 500 000	0	51 264 706	51 264 706	9 602 117	33 972 883	7 689 706	0	0	341 764 706		287 070 000	3 430 000	1,18%	0
poddziałanie 7.1.1	7b	246 925 000	0	246 925 000	0	43 575 000	43 575 000	9 602 117	33 972 883	0	0	0	290 500 000		243 495 000	3 430 000	1,39%	0
poddziałanie 7.1.2	7b	10 060 000	0	10 060 000	0	1 775 294	1 775 294	0	0	1 775 294	0	0	11 835 294		10 060 000	0	0,00%	0
poddziałanie 7.1.3	7b	33 515 000	0	33 515 000	0	5 914 412	5 914 412	0	0	5 914 412	0	0	39 429 412		33 515 000	0	0,00%	0
działanie 7.2		100 000 000	0	100 000 000	0	17 647 059	17 647 059	3 780 361	10 337 286	3 529 412	0	0	117 647 059		80 000 000	20 000 000	20,00%	0
poddziałanie 7.2.1	7d	50 000 000	0	50 000 000	0	8 823 529	8 823 529	250 949	8 572 580	0	0	0	58 823 529		50 000 000	0	0,00%	0

	Priorytet Inwestycyjny	Wsparcie UE				Wkład krajowy	Krajowe środki publiczne					Krajowe środki prywatne	Finansowanie ogółem	Szacowany poziom współfinansowania	Główna alokacja	Rezerwa wykonania	Udział rezerwy wykonania w stosunku do całkowitej kwoty wsparcia UE	Wkład EBI
		ogółem	FS	EFRR	EFS	ogółem	ogółem	budżet państwa	budżet województwa	budżet pozostałych jst	inne				Wsparcie UE	Wsparcie UE		
		=b+c+d			=f+k	=g+h+i+j						=a+e		=a-o		=o/a*100%		
poddziałanie 7.2.2	7d	20 000 000	0	20 000 000	0	3 529 412	3 529 412	3 529 412	0	0	0	0	23 529 412		0	20 000 000	100,00%	0
poddziałanie 7.2.3	7d	10 000 000	0	10 000 000	0	1 764 706	1 764 706	0	1 764 706	0	0	0	11 764 706		10 000 000	0	0,00%	0
poddziałanie 7.2.4	7d	20 000 000		20 000 000	0	3 529 412	3 529 412	0	0	3 529 412	0	0	23 529 412		20 000 000	0	0,00%	0
Oś priorytetowa 8		270 764 148	0	270 764 148	47 781 909	34 203 887	17 310 489	7 500	3 371 800	13 514 098	13 578 022	318 546 057		252 178 312	18 585 836	6,86%	0	
działanie 8.1	8i	74 375 000	0	74 375 000	13 125 000	13 125 000	0	0	0	13 125 000	0	87 500 000		55 789 164	18 585 836	24,99%	0	
działanie 8.2	8i	50 389 148	0	50 389 148	8 892 203	6 805 522	5 928 135	7 500	869 887	0	2 086 681	59 281 351		50 389 148	0	0,00%	0	
działanie 8.3		50 000 000	0	50 000 000	8 823 528	7 782 352	7 147 059	0	635 293	0	1 041 176	58 823 528		50 000 000	0	0,00%	0	
poddziałanie 8.3.1	8iii	45 000 000	0	45 000 000	7 941 175	7 782 352	7 147 059	0	635 293	0	158 823	52 941 175		45 000 000	0	0,00%	0	
poddziałanie 8.3.2	8iii	5 000 000	0	5 000 000	882 353	0	0	0	0	0	882 353	5 882 353		5 000 000	0	0,00%	0	
działanie 8.4		45 000 000	0	45 000 000	7 941 177	1 705 883	1 176 471	0	529 412	0	6 235 294	52 941 177		45 000 000	0	0,00%	0	
poddziałanie 8.4.1	8v	35 000 000	0	35 000 000	6 176 471	0	0	0	0	0	6 176 471	41 176 471		35 000 000	0	0,00%	0	
poddziałanie 8.4.2	8v	10 000 000	0	10 000 000	1 764 706	1 705 883	1 176 471	0	529 412	0	58 823	11 764 706		10 000 000	0	0,00%	0	
działanie 8.5	8iv	25 000 000	0	25 000 000	4 411 765	882 353	0	0	882 353	0	3 529 412	29 411 765		25 000 000	0	0,00%	0	
działanie 8.6		26 000 000	0	26 000 000	4 588 236	3 902 777	3 058 824	0	454 855	389 098	685 459	30 588 236		26 000 000	0	0,00%	0	
poddziałanie 8.6.1	8vi	11 178 660	0	11 178 660	1 972 706	1 380 894	1 315 137	0	65 757	0	591 812	13 151 366		11 178 660	0	0,00%	0	
poddziałanie 8.6.2	8vi	14 821 340	0	14 821 340	2 615 530	2 521 883	1 743 687	0	389 098	389 098	93 647	17 436 870		14 821 340	0	0,00%	0	
Oś priorytetowa 9		232 000 000	0	232 000 000	40 941 177	34 124 666	17 405 231	187 500	16 232 447	299 488	6 816 511	272 941 177		216 075 020	15 924 980	6,86%	0	
działanie 9.1		100 000 000	0	100 000 000	17 647 061	15 979 414	4 764 706	0	11 214 708	0	1 667 647	117 647 061		84 075 020	15 924 980	15,92%	0	
poddziałanie 9.1.1	9i	57 254 524	0	57 254 524	10 103 740	10 103 740	0	0	10 103 740	0	0	67 358 264		41 329 544	15 924 980	26,76%	0	

	Priorytet Inwestycyjny	Wsparcie UE				Wkład krajowy	Krajowe środki publiczne					Krajowe środki prywatne	Finansowanie ogółem	Szacowany poziom coss-	Główna alokacja	Rezerwa wykonania	Udział rezerwy wykonania w stosunku do całkowitej kwoty wsparcia UE	Wkład EBI
		ogółem	FS	EFRR	EFS	ogółem	ogółem	budżet państwa	budżet województwa	budżet pozostałych jst	inne				Wsparcie UE	Wsparcie UE		
		=b+c+d			=f+k	=g+h+i+j						=a+e		=a-o		=o/a*100%		
poddziałanie 9.1.2	9i	42 745 476	0	0	42 745 476	7 543 321	5 875 674	4 764 706	0	1 110 968	0	1 667 647	50 288 797		42 745 476	0	0,00%	0
działanie 9.2		115 000 000	0	0	115 000 000	20 294 116	15 673 462	10 453 832	0	4 920 142	299 488	4 620 654	135 294 116		115 000 000	0	0,00%	0
poddziałanie 9.2.1	9iv	70 000 000	0	0	70 000 000	12 352 940	9 657 559	6 363 202	0	2 994 869	299 488	2 695 381	82 352 940		70 000 000	0	0,00%	0
poddziałanie 9.2.2	9iv	14 000 000	0	0	14 000 000	2 470 588	1 871 614	1 272 640	0	598 974	0	598 974	16 470 588		14 000 000	0	0,00%	0
poddziałanie 9.2.3	9iv	31 000 000	0	0	31 000 000	5 470 588	4 144 289	2 817 990	0	1 326 299	0	1 326 299	36 470 588		31 000 000	0	0,00%	0
działanie 9.3	9v	17 000 000	0	0	17 000 000	3 000 000	2 471 790	2 186 693	187 500	97 597	0	528 210	20 000 000		17 000 000	0	0,00%	0
Oś priorytetowa 10		204 930 638	0	0	204 930 638	36 164 231	28 475 341	13 727 134	3 484 411	11 263 796	0	7 688 890	241 094 869		190 863 757	14 066 881	6,86%	0
działanie 10.1		88 430 638	0	0	88 430 638	15 605 405	12 740 045	6 874 193	955 000	4 910 852	0	2 865 360	104 036 043		84 363 757	4 066 881	4,60%	0
poddziałanie 10.1.1	10i	5 000 000	0	0	5 000 000	882 352	529 411	0	0	529 411		352 941	5 882 352		5 000 000	0	0,00%	0
poddziałanie 10.1.2	10i	25 000 000	0	0	25 000 000	4 411 765	2 647 059	0	0	2 647 059	0	1 764 706	29 411 765		25 000 000	0	0,00%	0
poddziałanie 10.1.3	10i	28 833 403	0	0	28 833 403	5 088 247	4 749 031	3 392 165	0	1 356 866	0	339 216	33 921 650		26 266 522	2 566 881	9,03%	0
poddziałanie 10.1.4	10i	13 597 235	0	0	13 597 235	2 399 512	2 116 015	1 599 675	430 000	86 340	0	283 497	15 996 747		12 097 235	1 500 000	10,71%	0
poddziałanie 10.1.5	10i	16 000 000	0	0	16 000 000	2 823 529	2 698 529	1 882 353	525 000	291 176	0	125 000	18 823 529		16 000 000	0	0,00%	0
działanie 10.2		96 500 000	0	0	96 500 000	17 029 413	12 205 883	5 676 470	1 352 940	5 176 473	0	4 823 530	113 529 413		86 500 000	10 000 000	10,36%	0
poddziałanie 10.2.1	10iv	15 000 000	0	0	15 000 000	2 647 059	1 941 177	882 353	0	1 058 824	0	705 882	17 647 059		15 000 000	0	0,00%	0
poddziałanie 10.2.2	10iv	50 000 000	0	0	50 000 000	8 823 530	5 882 353	2 941 176	0	2 941 177	0	2 941 177	58 823 530		50 000 000	0	0,00%	0
poddziałanie 10.2.3	10iv	11 500 000	0	0	11 500 000	2 029 412	2 029 412	676 472	1 352 940	0	0	0	13 529 412		11 500 000	0	0,00%	0
poddziałanie 10.2.4	10iv	20 000 000	0	0	20 000 000	3 529 412	2 352 941	1 176 469	0	1 176 472	0	1 176 471	23 529 412		10 000 000	10 000 000	50,00%	0
działanie 10.3	10iii	20 000 000	0	0	20 000 000	3 529 413	3 529 413	1 176 471	1 176 471	1 176 471	0	0	23 529 413		20 000 000	0	0,00%	0

Priorytet Inwestycyjny	Wsparcie UE				Wkład krajowy	Krajowe środki publiczne					Krajowe środki prywatne	Finansowanie ogółem	Szacowany poziom współfinansowania	Główna alokacja	Rezerwa wykonania	Udział rezerwy wykonania w stosunku do całkowitej kwoty wsparcia UE	Wkład EBI
	ogółem	FS	EFRR	EFS	ogółem	ogółem	budżet państwa	budżet województwa	budżet pozostałych jst	inne				Wsparcie UE	Wsparcie UE		
	a	b	c	d	e	f	g	h	i	j				k	l		
	=b+c+d			=f+k	=g+h+i+j						=a+e		=a-o		=o/a*100%		
Oś priorytetowa 11	170 000 000	0	170 000 000	0	30 000 000	27 000 000	20 000 000	0	7 000 000	0	3 000 000	200 000 000		159 800 000	10 200 000	6,00%	0
działanie nr 11.1	90 000 000	0	90 000 000	0	15 882 352	14 294 116	10 588 234	0	3 705 882	0	1 588 236	105 882 352		90 000 000	0	0,00%	0
poddziałanie 11.1.1	9b 45 000 000	0	45 000 000	0	7 941 176	7 147 058	5 294 117	0	1 852 941	0	794 118	52 941 176		45 000 000	0	0,00%	0
poddziałanie 11.1.2	9b 45 000 000	0	45 000 000	0	7 941 176	7 147 058	5 294 117	0	1 852 941	0	794 118	52 941 176		45 000 000	0	0,00%	0
działanie 11.2	9b 35 000 000	0	35 000 000	0	6 176 471	5 558 824	4 117 647	0	1 441 177	0	617 647	41 176 471		24 800 000	10 200 000	29,14%	0
działanie 11.3	9b 30 000 000	0	30 000 000	0	5 294 119	4 764 707	3 529 412	0	1 235 295	0	529 412	35 294 119		30 000 000	0	0,00%	0
działanie 11.4	9b 15 000 000	0	15 000 000	0	2 647 058	2 382 353	1 764 707	0	617 646	0	264 705	17 647 058		15 000 000	0	0,00%	0
Oś priorytetowa 12	151 000 000	0	151 000 000	0	26 647 059	26 117 647	5 352 941	6 588 236	4 117 647	10 058 823	529 412	177 647 059		141 940 000	9 060 000	6,00%	0
działanie 12.1	131 000 000	0	131 000 000	0	23 117 647	22 588 235	4 176 471	4 235 294	4 117 647	10 058 823	529 412	154 117 647		123 140 000	7 860 000	6,00%	0
poddziałanie 12.1.1	9a 60 000 000	0	60 000 000	0	10 588 235	10 058 823	0	0	10 058 823	529 412	70 588 235		52 140 000	7 860 000	13,10%	0	
poddziałanie 12.1.2	9a 36 000 000	0	36 000 000	0	6 352 941	6 352 941	2 117 647	4 235 294	0	0	0	42 352 941		36 000 000	0	0,00%	0
poddziałanie 12.1.3	9a 30 000 000	0	30 000 000	0	5 294 118	5 294 118	1 764 706	0	3 529 412	0	0	35 294 118		30 000 000	0	0,00%	0
Poddziałanie 12.1.4	9a 5 000 000	0	5 000 000	0	882 353	882 353	294 118	0	588 235	0	0	5 882 353		5 000 000	0	0,00%	0
działanie 12.2	10a 20 000 000	0	20 000 000	0	3 529 412	3 529 412	1 176 470	2 352 942	0	0	0	23 529 412		18 800 000	1 200 000	6,00%	0
Oś priorytetowa 13	101 933 476	0	101 933 476	0	17 988 261	17 988 261	0	17 988 261	0	0	0	119 921 737		101 933 476	0	0,00%	0
działanie 13.1	101 933 476	0	101 933 476	0	17 988 261	17 988 261	0	17 988 261	0	0	0	119 921 737		101 933 476	0	0,00%	0
Razem	2 878 215 972	0	2 068 587 710	809 628 262	507 920 472	399 777 443	111 449 771	88 215 856	166 651 172	33 460 644	108 143 029	3 386 136 444		2 705 523 014	172 692 958	6,00%	0

* zgodnie z danymi zawartymi w pkt. 19 poszczególnych kart działań

IV. WYMIAR TERYTORIALNY PROWADZONEJ INTERWENCJI

A. Wymiar terytorialny - formy obligatoryjne

A.1 Planowane wsparcie rewitalizacji w ramach RPO WM

A.1.1 Krótki opis zakresu i zasad funkcjonowania instrumentu terytorialnego

Programy rewitalizacji miast i obszarów wiejskich – instrument dedykowany interwencji w miastach i dzielnicach miast oraz na obszarach wiejskich wymagających rewitalizacji. Miasta w Małopolsce borykają się z wieloma wyzwaniami rozwojowymi – problemami społecznymi i gospodarczymi wynikającymi m.in. z utraty dotychczasowych funkcji, globalizacji czy też spowolnienia gospodarczego. W niektórych ośrodkach miejskich lub na niektórych ich obszarach (dzielnicach) doszło do kumulacji negatywnych zjawisk społeczno-gospodarczych, przestrzennych, środowiskowych oraz do degradacji fizycznej, gospodarczej, społecznej. Wpływa to m.in. na spadek liczby miejsc pracy na tych obszarach, wzrost odpływu ludności i zjawisk patologii społecznej. Dlatego prawidłowy rozwój miast staje się obecnie wyzwaniem niezbędnym do przestrzennego równoważenia rozwoju województwa oraz poprawy spójności wewnątrzregionalnej.

Instrument ten pozwoli na rewitalizację i zagospodarowanie zdegradowanych terenów miejskich poprzez odtworzenie utraconych lub nadanie im nowych funkcji oraz odnowę obszarów wiejskich. Możliwa będzie kompleksowa rewitalizacja obszarów miejskich oraz odnowa obszarów wiejskich, na których stwierdzono stan kryzysowy objawiający się szczególnym natężeniem problemów społecznych. W tym zakresie szczególną rolę przysługiwać będzie interwencji realizowanej w ramach osi 11, która uzupełniona środkami EFS obejmować będzie wsparciem przedsięwzięcia z zakresu odnowy społeczności i substancji miejskiej oraz obszarów wiejskich.

A.1.2 Indykatoryjna alokacja UE planowana na projekty rewitalizacyjne

Oś priorytetowa	Działanie/ poddziałanie	Fundusz	Indykatoryjna alokacja UE (EUR)	Metoda preferencji
11. REWITALIZACJA PRZESTRZENI REGIONALNEJ	11.1. Rewitalizacja miast	EFRR	90 000 0000	<ul style="list-style-type: none">terytorialna, realizacja projektów wyłącznie na obszarach miast od 5 tys. mieszkańców, objętych programami rewitalizacjifinansowa – zwiększenie alokacji UE o środki budżetu państwa
	11.2 Odnowa obszarów wiejskich	EFRR	35 000 000	<ul style="list-style-type: none">terytorialna, realizacja projektów wyłącznie na obszarach wiejskich oraz obszarach miast do 5 tys. mieszkańców, objętych programami rewitalizacjifinansowa – zwiększenie alokacji UE o środki budżetu państwa
	11.3 Fundusz Rewitalizacji i Odnowy Małopolski	EFRR	30 000 000	<ul style="list-style-type: none">terytorialna, realizacja projektów wyłącznie na obszarach objętych programami rewitalizacjifinansowa – zwiększenie alokacji UE o środki budżetu państwa
	11.4. Rewitalizacja terenów przemysłowych	EFRR	15 000 000	<ul style="list-style-type: none">terytorialna, realizacja projektów wyłącznie na obszarach objętych programami rewitalizacji

				<ul style="list-style-type: none"> finansowa – zwiększenie alokacji UE o środki budżetu państwa
2. CYFROWA MAŁOPOLSKA	2.1 E-administracja i otwarte zasoby 2.1.3 E-usługi w edukacji 2.1.4 E-usługi w informacji przestrzennej 2.1.5 E-usługi w ochronie zdrowia	EFRR	95 000 000	<ul style="list-style-type: none"> finansowa – zwiększenie alokacji UE o środki budżetu państwa
4. REGIONALNA POLITYKA ENERGETYCZNA	4.3 Poprawa efektywności energetycznej w sektorze publicznym i mieszkaniowym 4.3.4 Głęboka modernizacja energetyczna budynków wielorodzinnych mieszkaniowych – Instrument finansowy	EFRR	20 000 000	<ul style="list-style-type: none"> finansowa – zwiększenie alokacji UE o środki budżetu państwa
5. OCHRONA ŚRODOWISKA	5.1 Adaptacja do zmian klimatu 5.1.2 Wsparcie służb ratunkowych	EFRR	3 100 000	<ul style="list-style-type: none"> finansowa – zwiększenie alokacji UE o środki budżetu państwa
6. DZIEDZICTWO REGIONALNE	6.1 Rozwój dziedzictwa kulturowego i naturalnego 6.1.1 Ochrona i opieka nad zabytkami 6.1.3 Rozwój instytucji kultury oraz udostępnianie dziedzictwa kulturowego 6.1.4 Lokalne trasy turystyczne – SPR 6.1.5 Regionalna sieć tras rowerowych	EFRR	75 069 362	<ul style="list-style-type: none"> finansowa – zwiększenie alokacji UE o środki budżetu państwa
	6.3 Rozwój wewnętrznych potencjałów regionu 6.3.1 Rozwój lokalnych zasobów subregionów – SPR 6.3.2 Wsparcie miejscowości uzdrowiskowych 6.3.3 Zagospodarowanie rekreacyjne i turystyczne otoczenia zbiorników wodnych	EFRR	80 000 000	<ul style="list-style-type: none"> finansowa – zwiększenie alokacji UE o środki budżetu państwa
12. INFRASTRUKTURA SPOŁECZNA	12.1. Infrastruktura ochrony zdrowia 12.1.2. Regionalna infrastruktura ochrony zdrowia 12.1.3. Infrastruktura ochrony zdrowia o znaczeniu subregionalnym – SPR 12.1.4. Infrastruktura ochrony zdrowia o znaczeniu subregionalnym – ZIT	EFRR	71 000 000	<ul style="list-style-type: none"> finansowa – zwiększenie alokacji UE o środki budżetu państwa

	12.2. Infrastruktura edukacyjna	EFRR	20 000 000	• finansowa – zwiększenie alokacji UE o środki budżetu państwa
--	---------------------------------	------	------------	--

A.2 Wsparcie przedsięwzięć z zakresu zrównoważonego rozwoju obszarów funkcjonalnych miast wojewódzkich w ramach ZIT

A.2.1 Krótki opis zakresu i zasad funkcjonowania instrumentu terytorialnego

Zintegrowana inwestycja terytorialna – instrument dedykowany interwencji w ramach miejskiego obszaru funkcjonalnego Krakowa – Metropolia Krakowska (MK).

Obszar funkcjonalny Krakowa, charakteryzujący się największą zdolnością do kreowania wzrostu gospodarczego w regionie, z uwagi na swoje walory ekonomiczne i społeczne (wysoki dostęp do szerokiego spektrum usług publicznych, wysokie zarobki, niski poziom bezrobocia, bardzo dobra dostępność komunikacyjna) jest magnesem przyciągającym zasoby ludzkie z innych obszarów województwa. Interwencja planowana w ramach Krakowskiego Obszaru Funkcjonalnego wdrażana będzie za pomocą Zintegrowanej Inwestycji Terytorialnej, narzędzia, które pozwala na implementację programu operacyjnego w sposób przekrojowy oraz umożliwia finansowanie inwestycji z różnych osi priorytetowych programu operacyjnego.

Wykorzystanie instrumentu ZIT pozwoli na sprostanie najważniejszym wyzwaniom rozwojowym MK, m.in.: rozwój funkcji metropolitalnych, poprawę stanu środowiska (w tym zmniejszenie zanieczyszczenia powietrza), zwiększenie dostępności komunikacyjnej i atrakcyjności inwestycyjnej oraz poprawę dostępności do usług publicznych.

Rysunek 1. Obszar objęty ZIT



Źródło: opracowanie własne, Stowarzyszenie Metropolia Krakowska

A.2.2 Alokacja UE przeznaczona na ZIT wojewódzki

Oś priorytetowa	Działanie/ poddziałanie	Fundusz	Alokacja UE przeznaczona na ZIT (EUR)	Finansowanie ogółem (EUR)
3. PRZEDSIĘBIORCZA MAŁOPOLSKA	3.1 Strefy aktywności gospodarczej 3.1.1 Strefy aktywności gospodarczej – ZIT	EFRR	25 000 000	29 411 765
4. REGIONALNA POLITYKA ENERGETYCZNA	4.3 Poprawa efektywności energetycznej w sektorze publicznym i mieszkaniowym 4.3.1 Głęboka modernizacja energetyczna budynków użyteczności publicznej – ZIT	EFRR	22 000 000	25 882 353
	4.4 Redukcja emisji zanieczyszczeń do powietrza 4.4.1 Obniżenie poziomu niskiej emisji – ZIT	EFRR	50 000 000	58 823 529
	4.5 Niskoemisyjny transport miejski 4.5.1 Niskoemisyjny transport miejski – ZIT	EFRR	80 000 000	94 117 647
5. OCHRONA ŚRODOWISKA	5.2 Rozwijanie systemu gospodarki odpadami 5.2.1 Gospodarka odpadami – ZIT	EFRR	5 000 000	5 882 353
	5.3 Ochrona zasobów wodnych 5.3.1 Gospodarka wodno-kanalizacyjna – ZIT	EFRR	5 000 000	5 882 353
7. INFRASTRUKTURA TRANSPORTOWA	7.1 Infrastruktura drogowa/ 7.1.2 Drogi subregionalne – ZIT	EFRR	10 060 000	11 835 294
9. REGION SPÓJNY SPOŁECZNIE	9.2 Usługi społeczne i zdrowotne 9.2.2 Usługi opiekuńcze oraz interwencja kryzysowa – ZIT	EFS	14 000 000	16 470 588
10. WIEDZA I KOMPETENCJE	10.1 Rozwój kształcenia ogólnego 10.1.1 Wychowanie przedszkolne – ZIT	EFS	5 000 000	5 882 353
	10.2 Rozwój kształcenia zawodowego 10.2.1 Kształcenie zawodowe uczniów – ZIT	EFS	15 000 000	17 647 059
12. INFRASTRUKTURA SPOŁECZNA	12.1. Infrastruktura ochrony zdrowia 12.1.4. Infrastruktura ochrony zdrowia – ZIT	EFRR	5 000 000	5 882 353

A.3. Obszary wiejskie

A.3.1 Krótki opis zakresu i zasad funkcjonowania instrumentu terytorialnego

Obszary wiejskie województwa małopolskiego należą do obszarów strategicznej interwencji o dużym zróżnicowaniu zarówno potencjałów rozwojowych jak i problemów natury społecznej, gospodarczej i infrastrukturalnej. Jako jedną z podstawowych przyczyn złych perspektyw rozwojowych obszarów wiejskich można uznać niski poziom dostarczania usług publicznych decydujących o rozwoju (m.in. z zakresu kultury, ochrony zdrowia, edukacji, ochrony środowiska, oraz opieki społecznej). Interwencją objęte zostaną obszary wiejskie i miasta do 5 tysięcy mieszkańców. Interwencja mająca na celu rozwój obszarów wiejskich będzie prowadzona w ramach różnych osi priorytetowych i jest szacowana dla całego programu na kwotę 746,7 mln EUR.

Podobnie jak w przypadku obszarów miejskich, co do zasady w ramach osi priorytetowych nie przewidziano alokacji dedykowanych wyłącznie obszarom wiejskim. Wsparcie przeznaczone wyłącznie na realizację przedsięwzięć na obszarach wiejskich – zadania z zakresu kompleksowej odnowy obszarów wiejskich, zarówno w wymiarze fizycznym, jak i społecznym – zostało zaprogramowane w ramach działania 11.2 z przeznaczeniem

na odnowę fizyczną obszarów wiejskich, które uzupełnione zostaną środkami EFS z przeznaczeniem na odnowę społeczną.

Wobec powyższych uwarunkowań w tabeli uwzględniono działania, których alokacja jest skierowana wyłącznie na obszary wiejskie, tj. działania dotyczące odnowy wsi oraz zadań dotyczących gospodarki wodno-kanalizacyjnej.

A.3.2 Indykatywna alokacja UE planowana na projekty realizowane na obszarach wiejskich lub projekty, których ostatecznymi odbiorcami są podmioty/osoby z obszarów wiejskich lub realizowana infrastruktura obejmuje obszary wiejskie.

Oś priorytetowa	Działanie/ poddziałanie	Fundusz	Indykatorywna alokacja UE (EUR)	Metoda preferencji projektów z obszarów wiejskich
5. OCHRONA ŚRODOWISKA	5.3 Ochrona zasobów wodnych 5.3.1 Gospodarka wodno-kanalizacyjna – ZIT 5.3.2 Gospodarka wodno-kanalizacyjna – SPR	EFRR	82 000 000	terytorialna, możliwość realizacji projektów wyłącznie w aglomeracjach poniżej 10 tys. RLM pozwala założyć, że działanie będzie realizowane wyłącznie na obszarach wiejskich
11. REWITALIZACJA PRZESTRZENI REGIONALNEJ	11.2 Odnowa obszarów wiejskich	EFRR	35 000 000	terytorialna, realizacja projektów wyłącznie na obszarach wiejskich, tj. we wsiach oraz miastach poniżej 5 tys. mieszkańców.

B.4 Inne instrumenty terytorialne

B.4.1 Krótki opis zakresu i zasad funkcjonowania instrumentu terytorialnego

Subregionalny program rozwoju – instrument dedykowany interwencji w ramach pięciu subregionów funkcjonalnych, wdrażany z zastosowaniem trybu konkursowego (nabory dedykowane poszczególnym subregionom), który realizować będzie politykę opartą na zintegrowanym podejściu, tj. ukierunkowanym na wykorzystanie wewnętrznego potencjału i zasobów terytorialnych, jak i umożliwiającym realizację interwencji precyzyjnie dostosowanych do subregionalnych uwarunkowań.

Subregiony województwa małopolskiego należą do podstawowych obszarów strategicznej interwencji, służącej optymalnemu wykorzystaniu zróżnicowanych przestrzennie potencjałów, wzmacniania czynników decydujących o atrakcyjności lokalizacyjnej, ale również niwelowania barier rozwojowych w wymiarze regionalnym. W Strategii Rozwoju Województwa Małopolskiego na lata 2011-2020 wprowadzony został podział na 5 subregionów funkcjonalnych. Z Krakowskiego Obszaru Metropolitalnego (KOM), zostały wyodrębnione dwa obszary: miasto wojewódzkie i jego obszar funkcjonalny (Metropolia Krakowska), na terenie którego realizowane będą projekty w formule zintegrowanych inwestycji terytorialnych. Pozostałe gminy otaczające Metropolię Krakowską tworzą subregion Krakowski Obszar Metropolitalny. Interwencja podejmowana w ramach ZIT oraz subregionów będzie rozłączna, tj. Metropolia Krakowska nie bierze udziału w podziale środków w obszarach dedykowanych pozostałym subregionom, natomiast subregiony nie uczestniczą w podziale środków dedykowanych Metropolii Krakowskiej.

W formule subregionalnej wsparte zostaną działania mające na celu wykorzystanie endogenicznych potencjałów poszczególnych subregionów, takich jak obszary, na których możliwe jest lokalizowanie stref aktywności gospodarczej, walory przyrodnicze, gospodarka wodno-kanalizacyjna, kapitał ludzki, w szczególności w kontekście tworzenia nowych miejsc wychowania przedszkolnego w przedszkolach oraz innych formach wychowania przedszkolnego oraz organizacji systemu kształcenia zawodowego i ustawicznego w subregionach.

B.4.2 Alokacja i wkład krajowy

Oś priorytetowa	Działanie/ poddziałanie	Fundu sz	Alokacja UE (EUR)	Szacunkowy wkład krajowy (EUR)		Finansowa nie ogółem (EUR)
				publiczny	prywatny	
3. PRZEDSIĘBIORCZ A MAŁOPOLSKA	3.1 Strefy aktywności gospodarczej 3.1.2 Strefy aktywności gospodarczej – SPR	EFRR	35 00 0000	6 176 471	0	41 176 471
4. REGIONALNA POLITYKA ENERGETYCZNA	4.3 Poprawa efektywności energetycznej w sektorze publicznym i mieszkaniowym 4.3.2 Głęboka modernizacja energetyczna budynków użyteczności publicznej – SPR	EFRR	30 000 000	5 294 118	0	35 294 118
	4.4 Redukcja emisji zanieczyszczeń do powietrza 4.4.2 Obniżenie poziomu niskiej emisji – SPR	EFRR	34 275 507	2 419 448	3 629 171	40 324 126
	4.4 Redukcja emisji zanieczyszczeń do powietrza 4.4.3 Obniżenie poziomu niskiej emisji (paliwa stałe) – SPR	EFRR	15 724 493	0	2 774 911	18 499 404
	4.5 Niskoemisyjny transport miejski 4.5.2 Niskoemisyjny transport miejski – SPR	EFRR	60 000 000	10 588 235	0	70 588 235
5. OCHRONA ŚRODOWISKA	5.2 Rozwijanie systemu gospodarki odpadami 5.2.2 Gospodarka odpadami – SPR	EFRR	20 000 000	3 529 412	0	23 529 412
	5.3 Ochrona zasobów wodnych 5.3.2 Gospodarka wodno- kanalizacyjna – SPR	EFRR	77 000 000	13 588 236	0	90 588 236
6. DZIEDZICTWO REGIONALNE	6.1 Rozwój dziedzictwa kulturowego i naturalnego 6.1.4 Lokalne trasy turystyczne – SPR	EFRR	10 069 362	1 776 947	0	11 846 309
	6.3 Rozwój wewnętrznych potencjałów regionu 6.3.1 Rozwój lokalnych zasobów subregionów – SPR 6.3.3 Zagospodarowanie rekreacyjne i turystyczne otoczenia zbiorników wodnych	EFRR	50 000 000	7 787 075	1 036 454	58 823 529
7. INFRASTRUKTURA TRANSPORTOWA	7.1 Infrastruktura drogowa 7.1.3 Drogi subregionalne – SPR	EFRR	33 515 000	5 914 412	0	39 429 412

	7.2 Transport kolejowy 7.2.4 Infrastruktura dla obsługi podróżnych – SPR	EFRR	20 000 000	3 529 412	0	23 529 412
9. REGION SPÓJNY SPOŁECZNIE	9.2 Usługi społeczne i zdrowotne 9.2.3 Usługi opiekuńcze oraz interwencja kryzysowa – SPR	EFS	31 000 000	4 144 289	1 326 299	36 470 588
10. WIEDZA I KOMPETENCJE	10.1 Rozwój kształcenia ogólnego 10.1.2 Wychowanie przedszkolne – SPR	EFS	25 000 000	2 647 059	1 764 706	29 411 765
	10.2 Rozwój kształcenia zawodowego 10.2.2 Kształcenie zawodowe uczniów – SPR	EFS	50 000 000	5 882 353	2 941 177	58 823 530
12. INFRASTRUKTURA SPOŁECZNA	12.1. Infrastruktura ochrony zdrowia 12.1.3. Infrastruktura ochrony zdrowia o znaczeniu subregionalnym – SPR	EFRR	30 000 000	5 294 118	0	35 294 118

Rysunek 2. Małopolskie subregiony



Źródło: opracowanie własne UMWM

V. WYKAZ NAJWAŻNIEJSZYCH DOKUMENTÓW SŁUŻĄCYCH REALIZACJI RPO

1. Wykaz rozporządzeń krajowych i UE oraz ustaw krajowych

- Rozporządzenie Parlamentu Europejskiego i Rady (UE) nr 1303/2013 z dnia 17 grudnia 2013 r. ustanawiające wspólne przepisy dotyczące Europejskiego Funduszu Rozwoju Regionalnego, Europejskiego Funduszu Społecznego, Funduszu Spójności, Europejskiego Funduszu Rolnego na rzecz Rozwoju Obszarów Wiejskich oraz Europejskiego Funduszu Morskiego i Rybackiego oraz ustanawiające przepisy ogólne dotyczące Europejskiego Funduszu Rozwoju Regionalnego, Europejskiego Funduszu Społecznego, Funduszu Spójności i Europejskiego Funduszu Morskiego i Rybackiego oraz uchylające rozporządzenie Rady (WE) nr 1083/2006
- Rozporządzenie Parlamentu Europejskiego i Rady (UE) nr 1301/2013 z dnia 17 grudnia 2013 r. w sprawie Europejskiego Funduszu Rozwoju Regionalnego i przepisów szczególnych dotyczących celu „Inwestycje na rzecz wzrostu i zatrudnienia” oraz w sprawie uchylenia rozporządzenia (WE) nr 1080/2006
- Rozporządzenie Parlamentu Europejskiego i Rady (UE) nr 1304/2013 z dnia 17 grudnia 2013 r. w sprawie Europejskiego Funduszu Społecznego i uchylające rozporządzenie Rady (WE) nr 1081/2006
- Rozporządzenie Parlamentu Europejskiego i Rady (UE, EURATOM) NR 966/2012 z dnia 25 października 2012 r. w sprawie zasad finansowych mających zastosowanie do budżetu ogólnego Unii oraz uchylające rozporządzenie Rady (WE, Euratom) nr 1605/2002
- Rozporządzenie delegowane KE (UE) nr 240/2014 z dnia 7 stycznia 2014 r. w sprawie europejskiego kodeksu postępowania w zakresie partnerstwa w ramach europejskich funduszy strukturalnych i inwestycyjnych
- Rozporządzenie delegowane KE (UE) nr 480/2014 z dnia 3 marca 2014 r. uzupełniające rozporządzenie Parlamentu Europejskiego i Rady (UE) nr 1303/2013 ustanawiające wspólne przepisy dotyczące Europejskiego Funduszu Rozwoju Regionalnego, Europejskiego Funduszu Społecznego, Funduszu Spójności, Europejskiego Funduszu Rolnego na rzecz Rozwoju Obszarów Wiejskich oraz Europejskiego Funduszu Morskiego i Rybackiego oraz ustanawiające przepisy ogólne dotyczące Europejskiego Funduszu Rozwoju Regionalnego, Europejskiego Funduszu Społecznego, Funduszu Spójności i Europejskiego Funduszu Morskiego i Rybackiego
- Rozporządzenie wykonawcze KE nr 184/2014 z dnia 25 lutego 2014 ustanawiające, zgodnie z rozporządzeniem Parlamentu Europejskiego i Rady (UE) nr 1303/2013 ustanawiającym wspólne przepisy dotyczące Europejskiego Funduszu Rozwoju Regionalnego, Europejskiego Funduszu Społecznego, Funduszu Spójności, Europejskiego Funduszu Rolnego na rzecz Rozwoju Obszarów Wiejskich oraz Europejskiego Funduszu Morskiego i Rybackiego oraz ustanawiającym przepisy ogólne dotyczące Europejskiego Funduszu Rozwoju Regionalnego, Europejskiego Funduszu Społecznego, Funduszu Spójności i Europejskiego Funduszu Morskiego i Rybackiego, warunki mające zastosowanie do systemu elektronicznej wymiany danych między państwami członkowskimi a Komisją oraz przyjmujące, zgodnie z rozporządzeniem Parlamentu Europejskiego i Rady (UE) nr 1299/2013 w sprawie przepisów szczegółowych dotyczących wsparcia z Europejskiego Funduszu Rozwoju Regionalnego w ramach celu „Europejska współpraca terytorialna”, klasyfikację kategorii interwencji dla wsparcia z Europejskiego Funduszu Rozwoju Regionalnego w ramach celu „Europejska współpraca terytorialna”

- Rozporządzenie wykonawcze Komisji (UE) NR 288/2014 z dnia 25 lutego 2014 r. ustanawiające zasady, zgodnie z rozporządzeniem (UE) nr 1303/2013 Parlamentu Europejskiego i Rady ustanawiającym wspólne przepisy dotyczące Europejskiego Funduszu Rozwoju Regionalnego, Europejskiego Funduszu Społecznego, Funduszu Spójności, Europejskiego Funduszu Rolnego na rzecz Rozwoju Obszarów Wiejskich oraz Europejskiego Funduszu Morskiego i Rybackiego oraz ustanawiającym przepisy ogólne dotyczące Europejskiego Funduszu Rozwoju Regionalnego, Europejskiego Funduszu Społecznego, Funduszu Spójności i Europejskiego Funduszu Morskiego i Rybackiego, w odniesieniu do wzoru dla programów operacyjnych w ramach celu „Inwestycje na rzecz wzrostu i zatrudnienia” oraz zgodnie z rozporządzeniem (UE) nr 1299/2013 Parlamentu Europejskiego i Rady w sprawie przepisów szczegółowych dotyczących wsparcia z Europejskiego Funduszu Rozwoju Regionalnego w ramach celu „Europejska współpraca terytorialna” w odniesieniu do wzoru dla programów EWT w ramach celu „Europejska współpraca terytorialna”
- Rozporządzenie wykonawcze Komisji (UE) NR 215/2014 z dnia 7 marca 2014 r. ustanawiające zasady wykonania rozporządzenia Parlamentu Europejskiego i Rady (UE) nr 1303/2013 ustanawiającego wspólne przepisy dotyczące Europejskiego Funduszu Rozwoju Regionalnego, Europejskiego Funduszu Społecznego, Funduszu Spójności, Europejskiego Funduszu Rolnego na rzecz Rozwoju Obszarów Wiejskich oraz Europejskiego Funduszu Morskiego i Rybackiego oraz ustanawiającego przepisy ogólne dotyczące Europejskiego Funduszu Rozwoju Regionalnego, Europejskiego Funduszu Społecznego, Funduszu Spójności i Europejskiego Funduszu Morskiego i Rybackiego w zakresie metod wsparcia w odniesieniu do zmian klimatu, określania celów pośrednich i końcowych na potrzeby ram wykonania oraz klasyfikacji kategorii interwencji w odniesieniu do europejskich funduszy strukturalnych i inwestycyjnych
- Rozporządzenie wykonawcze Komisji (UE) nr 964/2014 z dnia 11 września 2014 r. ustanawiające zasady stosowania rozporządzenia Parlamentu Europejskiego i Rady (UE) nr 1303/2013 w odniesieniu do standardowych warunków dotyczących instrumentów finansowych
- Rozporządzenie wykonawcze KE nr 1011/2014 z dnia 22 września 2011 r. ustanawiające szczegółowe przepisy wykonawcze do rozporządzenia Parlamentu Europejskiego i Rady (UE) nr 1303/2013 w odniesieniu do wzorów służących do przekazywania Komisji określonych informacji oraz szczegółowe przepisy dotyczące wymiany informacji między beneficjentami a instytucjami zarządzającymi, certyfikującymi, audytowymi i pośredniczącymi
- Decyzja wykonawcza KE z 18 lutego 2014 nr 2014/99/EU ustanawiająca wykaz regionów kwalifikujących się do finansowania z Europejskiego Funduszu Rozwoju Regionalnego i Europejskiego Funduszu Społecznego oraz państw członkowskich kwalifikujących się do finansowania z Funduszu Spójności
- Rozporządzenie Komisji (UE) nr 651/2014 z dnia 17 czerwca 2014 r. uznające niektóre rodzaje pomocy za zgodne z rynkiem wewnętrznym w zastosowaniu art. 107 i 108 Traktatu
- Rozporządzenie Komisji (UE) nr 1407/2013 z dnia 28 grudnia 2013 r. w sprawie stosowania art.107 i 108 Traktatu o funkcjonowaniu Unii Europejskiej do pomocy de minimis
- Rozporządzenie delegowane Komisji (UE) 2015/1516 z dnia 10 czerwca 2015 r. ustanawiające, na mocy rozporządzenia (UE) nr 1303/2013 Parlamentu Europejskiego i Rady, stawki zryczałtowane dla operacji finansowanych z europejskich funduszy strukturalnych i inwestycyjnych w sektorze badań, rozwoju i innowacji
- Komunikat Komisji w sprawie stosowania reguł Unii Europejskiej w dziedzinie pomocy państwa w odniesieniu do rekompensaty z tytułu usług świadczonych w ogólnym interesie gospodarczym

- Decyzja Komisji z dnia 20 grudnia 2011 r. w sprawie stosowania art. 106 ust.2 Traktatu o funkcjonowaniu Unii Europejskiej do pomocy państwa w formie rekompensaty z tytułu świadczenia usług publicznych, przyznawanej przedsiębiorstwom zobowiązanym do wykonywania usług świadczonych w ogólnym interesie gospodarczym
- Rozporządzenie w sprawie stosowania art. 107 i 108 Traktatu do pomocy de minimis na wykonywanie usług świadczonych w ogólnym interesie gospodarczym
- Komunikat Komisji: Zasady ramowe Unii Europejskiej dotyczące pomocy państwa w formie rekompensaty z tytułu świadczenia usług publicznych
- Ustawa z dn. 6 grudnia 2006 r. o zasadach prowadzenia polityki rozwoju (Dz.U. 2014, poz. 1649)
- Ustawa z dn. 11 lipca 2014 r. o zasadach realizacji programów w zakresie polityki spójności finansowanych w perspektywie finansowej 2014-2020 (Dz.U. 2014 poz. 1146 z późn. zm.)
- Ustawa z dn. 5 czerwca 1998 r. o samorządzie województwa (Dz.U. z 2013 poz. 596 z późn. zm.)
- Ustawa z dn. 27 sierpnia 2009 r. o finansach publicznych (Dz.U. z 2013 poz. 885 z późn. zm.)
- Ustawa z dn. 29 stycznia 2004 r. Prawo zamówień publicznych (Dz.U. z 2013 poz. 907 z późn. zm.)
- Ustawa z dn. 29 sierpnia 1997 r. o ochronie danych osobowych (Dz.U. z 2014 poz. 1182 z późn. zm.)
- Ustawa z dn. 9 października 2015 r. o rewitalizacji (Dz.U. 2015, poz. 1777)
- Rozporządzenie Rady Ministrów z dn. 30 czerwca 2014 r. w sprawie ustalenia mapy pomocy regionalnej na lata 2014-2020 (Dz.U.z 2014 poz. 878)
- Rozporządzenie Ministra Infrastruktury i Rozwoju z dn. 19 marca 2015 r. w sprawie udzielania pomocy de minimis w ramach regionalnych programów operacyjnych na lata 2014-2020 (Dz. U. z 2015 poz. 488)
- Rozporządzenie Ministra Infrastruktury i Rozwoju z dn. 2 lipca 2015 r. w sprawie udzielania pomocy de minimis oraz pomocy publicznej w ramach programów operacyjnych finansowanych z Europejskiego Funduszu Społecznego na lata 2014-2020 (Dz.U. z 2015 poz. 1073)
- Rozporządzenie Ministra Infrastruktury i Rozwoju z dn. 21 lipca 2015 r. w sprawie udzielania pomocy na badania podstawowe, badania przemysłowe, eksperymentalne prace rozwojowe oraz studia wykonalności w ramach regionalnych programów operacyjnych na lata 2014-2020 (Dz.U. z 2015 poz. 1075)
- Rozporządzenie Ministra Infrastruktury i Rozwoju z dn. 5 sierpnia 2015 r. w sprawie udzielania pomocy inwestycyjnej na infrastrukturę lokalną w ramach regionalnych programów operacyjnych na lata 2014-2020 (Dz.U. z 2015 poz. 1208)
- Rozporządzenie Ministra Infrastruktury i Rozwoju z dn. 28 sierpnia 2015 r. w sprawie udzielania pomocy na inwestycje wspierające efektywność energetyczną w ramach regionalnych programów operacyjnych na lata 2014-2020 (Dz.U. z 2015 poz. 1363)
- Rozporządzenie Ministra Infrastruktury i Rozwoju z dn. 28 sierpnia 2015 r. w sprawie pomocy inwestycyjnej na kulturę i zachowanie dziedzictwa kulturowego w ramach regionalnych programów operacyjnych na lata 2014-2020 (Dz.U. z 2015 poz. 1364)
- Rozporządzenie Ministra Infrastruktury i Rozwoju z dn. 3 września 2015 r. w sprawie udzielania regionalnej pomocy inwestycyjnej w ramach celu tematycznego 3 w zakresie wzmocnienia

konkurencyjności mikroprzedsiębiorców, małych i średnich przedsiębiorców w ramach regionalnych programów operacyjnych na lata 2014-2020 (Dz.U. z 2015 poz. 1377)

- Rozporządzenie Ministra Infrastruktury i Rozwoju z dn. 3 września 2015 r. w sprawie udzielania regionalnej pomocy inwestycyjnej w ramach regionalnych programów operacyjnych na lata 2014-2020 (Dz.U. z 2015 poz. 1416)
- Rozporządzenie Ministra Infrastruktury i Rozwoju z dn. 3 września 2015 r. w sprawie udzielania pomocy mikroprzedsiębiorcom, małym i średnim przedsiębiorcom na usługi doradcze oraz udział w targach w ramach regionalnych programów operacyjnych na lata 2014-2020 (Dz.U. z 2015 poz. 1417)
- Rozporządzenie Ministra Infrastruktury i Rozwoju z 3 września 2015 r. w sprawie udzielania pomocy na inwestycje w układy wysokosprawnej kogeneracji oraz na propagowanie energii ze źródeł odnawialnych w ramach regionalnych programów operacyjnych na lata 2014-2020 (Dz.U. z 2015 poz. 1420)
- Rozporządzenie Ministra Infrastruktury i Rozwoju z 20 października 2015 r. w sprawie udzielania pomocy inwestycyjnej na infrastrukturę sportową i wielofunkcyjną infrastrukturę rekreacyjną w ramach regionalnych programów operacyjnych na lata 2014-2020 (Dz.U. z 2015 poz. 1756)
- Rozporządzenie Ministra Infrastruktury i Rozwoju z 5 listopada 2015 r. w sprawie udzielania pomocy na wspieranie innowacyjności oraz innowacje procesowe i organizacyjne w ramach regionalnych programów operacyjnych na lata 2014-2020 (Dz. U. z 2015 poz. 2010)
- Rozporządzenie Ministra Infrastruktury i Rozwoju z 5 listopada 2015 r. w sprawie udzielania pomocy inwestycyjnej na infrastrukturę energetyczną w ramach regionalnych programów operacyjnych na lata 2014-2020 (Dz. U. z 2015 poz. 2011)
- Rozporządzenie Ministra Infrastruktury i Rozwoju z 5 listopada 2015 r. w sprawie udzielania pomocy inwestycyjnej na efektywny energetycznie system ciepłowniczy i chłodniczy w ramach regionalnych programów operacyjnych na lata 2014-2020 (Dz. U. z 2015 poz. 2021)
- Rozporządzenie Ministra Infrastruktury i Rozwoju z 5 listopada 2015 r. w sprawie udzielania pomocy na realizację inwestycji służących podniesieniu poziomu ochrony środowiska w ramach regionalnych programów operacyjnych na lata 2014-2020 (Dz. U. z 2015 poz. 2022)
- Rozporządzenie Ministra Rozwoju z dnia 16 czerwca 2016 r. w sprawie udzielania pomocy inwestycyjnej na infrastrukturę badawczą w ramach regionalnych programów operacyjnych na lata 2014-2020 (Dz. U. z 2016 poz. 899)
- Rozporządzenie Ministra Rozwoju i Finansów z dnia 22 listopada 2016 r. w sprawie udzielania pomocy regionalnej na rzecz rozwoju obszarów miejskich w ramach regionalnych programów operacyjnych na lata 2014-2020 (Dz. U. z 2016 poz. 1944)
- Rozporządzenie Ministra Rozwoju i Finansów z dnia 14 grudnia 2016 r. w sprawie udzielania pomocy na dostęp mikroprzedsiębiorców, małych i średnich przedsiębiorców do finansowania w ramach regionalnych programów operacyjnych na lata 2014-2020 (Dz. U. z 2016 poz. 2220)

2. Wykaz wytycznych UE

- Zasady ramowe dotyczące pomocy państwa na działalność badawczą, rozwojową i innowacyjną (2014/C198/01)

3. Wykaz krajowych wytycznych horyzontalnych

- Wytyczne w zakresie komitetów monitorujących na lata 2014-2020
- Wytyczne w zakresie szczegółowego opisu osi priorytetowych krajowych i regionalnych programów operacyjnych na lata 2014-2020
- Wytyczne w zakresie realizacji projektów finansowanych ze środków Funduszu Pracy w ramach programów operacyjnych współfinansowanych z Europejskiego Funduszu Społecznego na lata 2014-2020
- Wytyczne w zakresie procesu desygnacji na lata 2014-2020
- Wytyczne w zakresie wykorzystania środków pomocy technicznej na lata 2014-2020
- Wytyczne w zakresie gromadzenia i przekazywania danych w postaci elektronicznej na lata 2014-2020
- Wytyczne w zakresie zagadnień związanych z przygotowaniem projektów inwestycyjnych, w tym projektów generujących dochód i projektów hybrydowych na lata 2014-2020
- Wytyczne w zakresie trybów wyboru projektów na lata 2014-2020
- Wytyczne w zakresie realizacji zasady partnerstwa na lata 2014-2020
- Wytyczne w zakresie realizacji równości szans i niedyskryminacji, w tym dostępności dla osób z niepełnosprawnościami i zasady równości szans kobiet i mężczyzn w ramach funduszy unijnych na lata 2014-2020
- Wytyczne w zakresie warunków certyfikacji oraz przygotowania prognoz wniosków o płatność do Komisji Europejskiej w ramach programów operacyjnych na lata 2014-2020
- Wytyczne w zakresie realizacji przedsięwzięć z udziałem środków Europejskiego Funduszu Społecznego w obszarze przystosowania przedsiębiorców i pracowników do zmian na lata 2014-2020
- Wytyczne w zakresie kwalifikowalności wydatków w ramach Europejskiego Funduszu Rozwoju Regionalnego, Europejskiego Funduszu Społecznego oraz Funduszu Spójności na lata 2014-2020
- Wytyczne w zakresie monitorowania postępu rzeczowego realizacji programów operacyjnych na lata 2014-2020
- Wytyczne w zakresie informacji i promocji programów operacyjnych polityki spójności na lata 2014-2020
- Wytyczne w zakresie kontroli realizacji programów operacyjnych na lata 2014-2020
- Wytyczne w zakresie sprawozdawczości na lata 2014-2020
- Wytyczne w zakresie realizacji przedsięwzięć w obszarze włączenia społecznego i zwalczania ubóstwa z wykorzystaniem środków Europejskiego Funduszu Społecznego i Europejskiego Funduszu Rozwoju Regionalnego na lata 2014-2020
- Wytyczne w zakresie realizacji przedsięwzięć z udziałem środków Europejskiego Funduszu Społecznego w obszarze edukacji na lata 2014-2020
- Wytyczne w zakresie rewitalizacji w programach operacyjnych na lata 2014-2020
- Wytyczne w zakresie realizacji przedsięwzięć z udziałem środków Europejskiego Funduszu Społecznego w obszarze rynku pracy na lata 2014-2020

- Wytyczne w zakresie sposobu korygowania i odzyskiwania nieprawidłowych wydatków oraz raportowania nieprawidłowości w ramach programów operacyjnych polityki spójności na lata 2014-2020
- Wytyczne w zakresie ewaluacji polityki spójności na lata 2014-2020
- Wytyczne w zakresie dofinansowania z programów operacyjnych podmiotów realizujących obowiązek świadczenia usług publicznych w transporcie zbiorowym
- Wytyczne w zakresie reguł dofinansowania z programów operacyjnych podmiotów realizujących obowiązek świadczenia usług w ogólnym interesie gospodarczym w ramach zadań własnych samorządu gminy w gospodarce odpadami komunalnymi
- Wytyczne w zakresie dokumentowania postępowania w sprawie oceny oddziaływania na środowisko dla przedsięwzięć współfinansowanych z krajowych lub regionalnych programów operacyjnych
- Wytyczne w zakresie realizacji przedsięwzięć z udziałem środków Europejskiego Funduszu Społecznego w obszarze zdrowia na lata 2014-2020

4. Wykaz wytycznych programowych IZ RPO WM

- Podręcznik kwalifikowania wydatków objętych dofinansowaniem w ramach Regionalnego Programu Operacyjnego Województwa Małopolskiego na lata 2014-2020. Wytyczne programowe Instytucji Zarządzającej RPO WM 2014-2020
- Wytyczne w zakresie zasad prowadzenia wyodrębnionej ewidencji księgowej. Wytyczne programowe Instytucji Zarządzającej RPO WM 2014-2020
- Wytyczne w zakresie monitorowania projektów w okresie trwałości. Wytyczne programowe Instytucji Zarządzającej RPO WM 2014-2020

5. Indykatorywny wykaz dokumentów towarzyszących realizacji projektu (dla beneficjentów)

- Umowa Partnerstwa – Programowanie perspektywy finansowej UE 2014-2020
- Strategia komunikacji polityki spójności na lata 2014-2020
- Regionalny Program Operacyjny Województwa Małopolskiego na lata 2014-2020
- Regionalna Strategia Innowacji Województwa Małopolskiego 2014-2020
- Strategia Komunikacji Regionalnego Programu Województwa Małopolskiego na lata 2014-2020
- Program Strategiczny Transport i Komunikacja

WYKAZ SKRÓTÓW

- AOTMIT** – Agencja Oceny Technologii Medycznych i Taryfikacji
- A2A** – (ang. *administration-to-administration*) usługi wewnątrzadministracyjne
- A2B** – (ang. *administration-to-business*) usługi administracji dla biznesu
- A2C** – (ang. *administration-to-consumer*) usługi administracji dla obywateli
- CKZ** – Centrum Kompetencji Zawodowych
- CIS** – Centrum Integracji Społecznej
- CT** – cel tematyczny
- EBI** – Europejski Bank Inwestycyjny
- EFRR** – Europejski Fundusz Rozwoju Regionalnego
- EFS** – Europejski Fundusz Społeczny
- EGIB** – Ewidencja Gruntów i Budyneków
- ePUAP** – Elektroniczna Platforma Usług Administracji Publicznej
- EOG** – Europejski Obszar Gospodarczy
- GESUT** – Geodezyjna Ewidencja Sieci Uzbrojenia Terenu
- IF** – instrumenty finansowe
- INSPIRE** – (ang. *Infrastructure for Spatial Information in Europe*) infrastruktura informacji przestrzennej w Europie
- IOB** – Instytucje Otoczenia Biznesu
- IOK** – instytucja organizująca konkurs
- IP** – Instytucja Pośrednicząca
- ITS** – inteligentne systemy transportowe
- IZ** – Instytucja Zarządzająca
- JST** – jednostki samorządu terytorialnego
- KE** – Komisja Europejska
- KM** – Komitet Monitorujący
- KIS** – Klub Integracji Społecznej
- KPRES** – Krajowy Program Rozwoju Ekonomii Społecznej
- KOM** – Krakowski Obszar Metropolitalny
- KOP** – Komisja Oceny Projektów
- LGD** – Lokalna Grupa Działania
- MCP** – Małopolskie Centrum Przedsiębiorczości
- MK** – Metropolia Krakowska
- MKA** – Małopolska Karta Aglomeracyjna
- MSIT** – Małopolski System Informacji Turystycznej
- MŚP** – mikro-, małe i średnie przedsiębiorstwa
- OPS** – ośrodek pomocy społecznej
- PCPR** – powiatowe centrum pomocy rodzinie
- OWES** – ośrodek wsparcia ekonomii społecznej
- OZE** – odnawialne źródła energii
- PKB** – Produkt Krajowy Brutto
- PKD** – Polska Klasyfikacja Działalności
- RLM** – równoważna liczba mieszkańców

PO IR – Program Operacyjny Inteligentny Rozwój 2014-2020
PR – program rewitalizacji
PRU – plan rozwoju uzdrowisk
PRZW – plan rozwoju zbiorników wodnych
PUP – powiatowe urzędy pracy
RPO WM – Regionalny Program Operacyjny Województwa Małopolskiego na lata 2014-2020
SAG – strefa aktywności gospodarczej
SPR – subregionalny program rozwoju
SzOOP – Szczegółowy Opis Osi Priorytetowych
TEN-T – (ang. *Trans-European Transport Network*) Transeuropejska Sieć Transportowa
TIK – technologie informacyjno-komunikacyjne
UE – Unia Europejska
UP – Umowa Partnerstwa
WCAG – (ang. *Web Content Accessibility Guidelines*) wytyczne dotyczące dostępności treści internetowych
WLWK – wspólna lista wskaźników kluczowych ujęta w Wytycznych Ministra Infrastruktury i Rozwoju w zakresie monitorowania postępu rzeczowego realizacji programów operacyjnych na lata 2014-2020
WUP – Wojewódzki Urząd Pracy w Krakowie
WTZ – warsztaty terapii zajęciowej
ZAZ – zakład aktywności zawodowej
ZIT – Zintegrowane Inwestycje Terytorialne

ZAŁĄCZNIKI

Załącznik 1.

**TABELA TRANSPOZYCJI PRIORYTETÓW INWESTYCYJNYCH (PI)
NA DZIAŁANIA/PODDZIAŁANIA W POSZCZEGÓLNYCH OSIACH PRIORYTETOWYCH**

Załącznik 2.

**TABELA WSKAŹNIKÓW REZULTATU BEZPOŚREDNIEGO I PRODUKTU DLA DZIAŁAŃ
I PODDZIAŁAŃ**

Załącznik 3.

**KRYTERIA WYBORU PROJEKTÓW DLA POSZCZEGÓLNYCH OSI PRIORYTETOWYCH,
DZIAŁAŃ I PODDZIAŁAŃ**

Załącznik 4.

**WYKAZ PROJEKTÓW ZIDENTYFIKOWANYCH PRZEZ INSTYTUCJĘ ZARZĄDZAJĄCĄ
RPO WM W RAMACH TRYBU POZAKONKURSOWEGO**

Załącznik 5.

SŁOWNIK TERMINOLOGICZNY

Załącznik 6.

**METODYKI DOKUMENTÓW NIEZBĘDNYCH DO WDRAŻANIA WYBRANYCH DZIAŁAŃ
I PODDZIAŁAŃ**

